الزوراء

رئيس مجلس الإدارة رئيس التحرير
مؤيد اللامي

يومية سياسية عامة تصدر عن نقابة الصحفيين العراقيين

رقم الاعتماد في نقابة الصحفيين (1)

12 صفحة

العدد: 7534 الاحد 1 آب 2021 | غير مخصصة للبيع | أوّل صحيفة صدرت في العراق عام 1869 م | السعر 500 دينار | No: 7534 Sun 1 Aug 2021

استقرار أسعار الدولار في البورصة

بغداد/ الزوراء:
استقرت أسعار صرف الدولار، امس السبت، في البورصة الرئيسية في بغداد، مع اغلاق البورصة في كردستان .وقال مصدر إن بورصة الكفاح والحارثية المركزية في بغداد سجلت ١٤٧٧٠٠ دينار عراقي مقابل ١٠٠ دولار أمريكي.واشار المصدر إلى أن اسعار البيع والشراء استقرت في محال الصيرفة بالأسواق المحلية في بغداد، حيث بلغ سعر البيع ١٤٨٢٥٠ دينارا عراقيا، بينما بلغت اسعار الشراء ١٤٧٢٥٠ دينارا لكل ١٠٠ دولار امريكي.أما في اربيل فلم يشهد تداول للدولار لوجود عطلة رسمية فيها.

نقل عدد من جرحى تفجير مدينة الصدر لتلقي العلاج في الخارج

بغداد/ الزوراء:
أعلنت الأمانة العامة لمجلس الوزراء، امس السبت، نقل عدد من جرحى تفجير مدينة الصدر شرقي العاصمة بغداد، لتلقي العلاج في الخارج.وقال المتحدث بإسم الأمانة، حيدر مجيد، في تصريح صحفي: إنه «تنفيذاً لتوجيه رئيس مجلس الوزراء، سيتم نقل عدد من جرحى تفجير سوق الوحيلات في مدينة الصدر الى خارج العراق لتلقي العلاج».وأضاف مجيد أن «مرافقاً سيكون مع كل مصاب، إضافة إلى كوادر طبية من وزارة الصحة».وأسفر تفجير انتحاري استهدف سوق الوحيلات في مدينة الصدر شرقي العاصمة بغداد، الاثنين المصادف ١٩/تموز/٢٠٢١، عن استشهاد ٣٠ شخصاً وإصابة أكثر من ٥٠ آخرين.ووجه رئيس مجلس الوزراء، مصطفى الكاظمي، الخميس ٢٢/ تموز/٢٠٢١، بتقديم كل سبل الدعم اللازمة لشفاء جرحى التفجير الإرهابي في مدينة الصدر، فضلاً عن تكفله بسفر من يحتاج منهم العلاج خارج العراق ورعايته.

الزراعة: هلاك مليون و500 ألف دجاجة بإنفلونزا الطيور ولن نفتح الاستيراد

بعد ارتفاعها إلى الضعف.. مواطنون يناشدون عبر الزوراء الحكومة للتدخل لخفض أسعار البيض ولحوم الدواجن

الزوراء/ حسين فالح:
ناشد مواطنون الحكومة الى التدخل لغرض خفض اسعار بيض المائدة ولحوم الدواجن بعد ارتفاع اسعارها الى الضعف، داعين الى فتح الاستيراد لسد الحاجة المحلية منه، وفيما كشفت وزارة الزراعة عن اجراءات جديدة للسيطرة على اسعار بيض المائدة ولحوم الدواجن في الاسواق المحلية، اكدت هلاك نحو مليون و500 الف طير بسبب مرض إنفلونزا الطيور، مستبعدة فتح الاستيراد، بينما اعلنت تأمين المياه للخطة الزراعية الشتوية المقبلة.

وقال احد المواطنين لـ"الزوراء": ان اسعار بيض المائدة والدواجن ولحومها المقطعة ارتفعت في الاسواق المحلية الى الضعف، وهذا جاء بالتزامن مع ارتفاع سعر صرف الدولار الذي ألقى بظلاله على مستوى دخل الفرد العراقي.

مبينا: ان البيض يعد من المواد الاساسية الذي يدخل في مائدة المواطن وبارتفاع سعره أصبحت هناك صعوبة لشرائه.واضاف: على الحكومة التفكير بالمواطن اولا وخفض الاسعار من خلال فتح الاستيراد لسد الاسواق المحلية من النقص الحاصل في البيض والدواجن. مشيرا الى: ان طبقة البيض ارتفعت من 3500 دينار الى 7000 دينار بينما لحوم مقطعات الدواجن من 2000 دينار للكيلو الواحد الى 4000 دينار، ومن 3000 دينار الى 6000 دينار ما يعني ان الاسعار ارتفعت الى الضعف.وشدد على ضرورة تدخل الحكومة ووزارة الزراعة للسيطرة على الاسعار وانقاذ المواطن في ظل الغلاء الفاحش في جميع المواد الغذائية في الاسواق المحلية لاسيما بعد رفع سعر صرف الدولار.من جهته، ذكر صاحب اسواق لبيع المواد الغذائية لـ"الزوراء": ان هناك تجارا يستغلون النقص الحاصل في الاسواق برفع الاسعار بسبب غياب الرقابة الحكومية. مؤكدا: ان هناك نقصا في مادة البيض ولحوم الدواجن بسبب تفشي مرض انفلونزا الطيور في بعض الحقول الجنوبية ما سبب نقصا في السوق.

وتابع: كان يفترض من وزارة الزراعة فتح الاستيراد كما كان في السابق لغرض سد الحاجة المحلية لحين تحقيق الاكتفاء الذاتي المحلي. مؤكدا: ان اصرار الوزارة على عدم فتح الاستيراد سيؤدي الى استمرار ارتفاع الأسعار، وهذا ما سيضر المواطن اولا واصحاب المحال التجارية ثانيا، لكون سيصبح هناك عزوف على شرائه.الى ذلك، قال المتحدث باسم وزارة الزراعة، حميد النايف، في حديث لـ"الزوراء": لدى الوزارة اجراءات جديدة بدأت العمل بها قبل يومين تتضمن تشكيل لجان لغرض متابعة واحتواء المنتج المحلي للبيض ولحوم الدواجن في اقليم كردستان. مؤكدا: ان الوزارة لن تفتح الاستيراد، وإنما سياستها ستقوم على جلب المنتج من الاقليم باعتباره منتجا عراقيا لا يسمح بتصديره الى الخارج.

تفاصيل ص2

بعد تسجيل 10215 إصابة و62 حالة وفاة

تراجع معدل الإصابات بكورونا في العراق وعدد الملقحين الكلي يتخطى المليون و700 ألف

الزوراء/مصطفى العتابي :
اعلنت وزارة الصحة والبيئة، امس السبت، الموقف الوبائي اليومي لفيروس كورونا المستجد في العراق، فيما اكدت تسجيل ١٠٢١٥ اصابة جديدة و٦٢ حالة وفاة وشفاء ٨٦١٤ حالة.وذكرت الوزارة في بيان تلقته «الزوراء»: ان عدد الفحوصات المختبرية ليوم امس: ٤٣١١٠، ليصبح عدد الفحوصات الكلية: ١٣٠٧٦٩٢٩، مبينة انه تم تسجيل ١٠٢١٥ اصابة جديدة و٦٢ حالة وفاة وشفاء ٨٦١٤ حالة.واضافت: ان عدد حالات الشفاء الكلي: ١٤٦٤٢٧٣ (٩٠,٠٪)، بينما عدد حالات الاصابات الكلي: ١٦٢٦٥٩٩، أما عدد الحالات التي تحت العلاج: ١٤٣٦٦٩، في حين ان عدد الحالات الراقدة في العناية المركزة: ٨٣٦، وعدد حالات الوفيات الكلي: ١٨٦٥٧، لافتة الى ان عدد الملقحين ليوم امس: ١٢٤٣٥ ، ليصبح عدد الملقحين الكلي: ١٧٠٩٧٩٣.

مقتل قيادي بداعش في تلال حمرين

بغداد/ الزوراء:
أعلن الناطق باسم القائد العام للقوات المسلحة، اللواء يحيى رسول، امس السبت، قتل قيادي بداعش في تلال حمرين.وقال رسول في بيان تلقته «الزوراء»: إنه «وحسب توجيهات القائد العام للقوات المسلحة، وبعملية نوعية، تمكن جهاز مُكافحة الإرهاب من قتل الإرهابي المُكنى (أبو سعد السمين)»، مشيرا الى أن «الارهابي كان يشغل منصب ما يُسمى أمير قاطع أبي ذر الغفاري بالقرب من بُحيرة تلال حمرين ضمن مُحافظة ديالى، والذي كان يُعد ذا تأثير كبير بتنفيذ عمليات التفخيخ وتجهيز الإرهابيين الإنتحاريين».

اتحاد الصحفيين العرب يرحب بتوحيد رابطة ونقابة الصحفيين الموريتانيين ص 2

الهولندي ادفوكات مدربا جديدا لأسود الرافدين خلفا لكاتانيتش ص 6

صالح والكاظمي يشددان على ضرورة الانتخابات المقبلة وإجرائها في موعدها المقرر

بغداد/ الزوراء:
شدد رئيسا الجمهورية والوزراء، امس السبت، على ضرورة الانتخابات المقبلة وإجرائها في موعدها المقرر، وفيما أكدا أهمية حماية أمن واستقرار المواطنين وملاحقة فلول داعش، اشاد رئيس الجمهورية باستعادة 17 ألف قطعة أثرية. وذكر بيان للمكتب الإعلامي لرئيس الجمهورية تلقته "الزوراء": أن "الرئيس صالح استقبل رئيس مجلس الوزراء مصطفى الكاظمي، وبحث معه مجمل الأوضاع السياسية والأمنية والصحية والاقتصادية في البلاد".وأضاف البيان أن "الكاظمي اطلع الرئيس صالح على نتائج زيارته الرسمية إلى الولايات المتحدة ومخرجات الحوار الاستراتيجي"، مشيرا الى أن "رئيس الجمهورية أشاد بنتائج الحوار الاستراتيجي مع الولايات المتحدة والجهود المتميزة للكاظمي والوفد الحكومي المفاوض في هذا الصدد"، مشيراً إلى "أهمية تكاتف القوى الوطنية من أجل تحقيق الاستقرار وتعزيز السيادة العراقية والمصالح العليا للبلد". وتابع البيان أن "الجانبين أكدا أهمية حماية أمن واستقرار المواطنين وملاحقة فلول داعش التي تسعى لزعزعة الاستقرار في بعض المدن، وقطع الطريق أمام محاولاته الإجرامية لاستهداف أمن المواطنين، وتوفير كل الدعم للقوات الأمنية في القيام بمهامها الجسام".

تفاصيل ص3

وفد أمني يصل إلى ناحية يثرب في صلاح الدين للتحقيق بشأن الاعتداء الإرهابي

بغداد/ الزوراء:
وصل وفد امني رفيع الى ناحية يثرب بمحافظة صلاح الدين، للتحقيق بشأن الاعتداء الارهابي الذي استهدف مجلس عزاء والذي راح ضحيته عدد من الاشخاص.وذكر بيان لخلية الاعلام الامني تلقته «الزوراء»: أن«الهدف من زيارة الوفد الأمني هو الإطلاع ميدانياً على تفاصيل وملابسات حادث الاعتداء الإرهابي الذي حصل يوم أمس على أحد مجالس العزاء في ناحية يثرب بمحافظة صلاح الدين».وأضاف أن«نائب قائد العمليات المشتركة، ومعاون رئيس أركان الجيش، وعدداً من كبار الضباط من وزارة الدفاع، وقيادة العمليات المشتركة، وصلوا الى محل الحادث».من جهتها، حددت قيادة العمليات المشتركة مهام الوفد الأمني الذي زار ناحية يثرب في محافظة صلاح الدين.وقال المتحدث باسم قيادة العمليات المشتركة اللواء تحسين الخفاجي في تصريح صحفي: إن «نائب قائد العمليات المشتركة وصل ناحية يثرب على رأس وفد كبير للإشراف على التحقيق ،وكذلك معرفة مجريات الحادث الإرهابي الذي قامت به العصابات الإرهابية».

تفاصيل ص2

أكد أن حرية التعبير مضمونة ولا مساس بالحريات إطلاقا

الرئيس التونسي: مَن سرق أموال الشعب لابد أن يعيدها ولن يكون هناك ديكتاتور

تونس/ متابعة الزوراء:
أكد الرئيس التونسي، قيس سعيّد، أن حرية التعبير في تونس مضمونة ولا مساس بالحريات إطلاقا، وفيما اعلن ان من سرق أموال الشعب التونسي لابد أن يعيدها للشعب، اكد أنه لن يكون هناك ديكتاتور.

وقال سعيد، في حديث بثته الرئاسة التونسية عبر فيسبوك إن «من سرق أموال الشعب التونسي لابد أن يعيدها للشعب»، مضيفا «من كانوا بمجلس النواب هم من عبثوا بمقدرات الدولة.. هناك مئات المليارات التي تم نهبا من الشعب التونسي».وذكر سعيد أن «ما تم اللجوء إليه هو بناءً على الدستور وليس خارجه»، مشيرا إلى وجود بعض الصعوبات في مناطق تونسية قصدها البعض «للإساءة لرئاسة الجمهورية».وتابع: «من يتحدث عن خرق الدستور فهو كاذب لأني استشرت رئيس الحكومة المقال ورئيس المجلس النيابي»، مؤكدا أن «ما تم القيام به بعد صبر طويل في ظل الدستور ليس انقلابا».وأكد الرئيس التونسي احترامه للإجراءات القضائية، موضحا أنه «لم يتم اعتقال أي شخص إلا من كان لديه قضايا أمام القضاء».وانتقد سعيد تصريحات بعض القيادات قائلا: «ما يصدر من تصريحات اليوم من عدد من القيادات من أنهم سينزلون إلى الشارع مخالف للدستور».

تفاصيل ص3

الصحة العالمية: متحور دلتا "تحذير" واللقاح هو "الحل السحري الوحيد" لمكافحته

جنيف / متابعة الزوراء:
نبّهت منظمة الصحة العالمية إلى ضرورة التعامل مع المتحور دلتا من فيروس كورونا بصفته "تحذيراً" يتطلب تكثيف الجهود للحؤول دون ظهور طفرات أكثر خطورة بعد أن تسببت بظهور موجات جديدة في دول عدة حول العالم، مؤكدة أن اللقاحات هي "الحلّ السحري الوحيد" ضد الفيروس.وقال المسؤول عن حالات الطوارئ لدى المنظمة، الدكتور مايك راين، خلال مؤتمر صحفي في جنيف إن المتحور "دلتا هو بمثابة تحذير يخبرنا أن الفيروس يتطور، لكنه أيضاً بمثابة نداء للتحرك، للقيام بشيء ما قبل ظهور أشكال أكثر خطورة من المتحورات".وعمد راين في الوقت ذاته الى التقليل من عواقب تفشي المتحور الجديد من الفيروس الذي أودى منذ بدء انتشاره في أواخر العام 2019، بحياة أكثر من 4 ملايين شخص حول العالم.وأوضح أنّ "الإجراءات ذاتها التي سبق وطبقناها ستوقف هذا الفيروس. ستوقف المتحور دلتا خصوصاً إذا أضفنا التطعيم" إليه، منبّهاً الى ضرورة أن "نعمل بجد لأن الفيروس بات أكثر ضراوة وأشدّ سرعة"، مع أهمية الإبقاء على تدابير الحماية الوقائية الفعالة.ويمكن للمصاب بالمتحور دلتا أن ينقل العدوى إلى عدد أكبر من الناس، وفق راين، "ما لم نوقفها عبر الاستمرار في تطبيق تدابير تقلل من انتقاله، كالتباعد الاجتماعي ووضع الكمامة وغسل اليدين، والتأكد من أننا لا نقضي وقتاً طويلاً مع عدد كبير من الأشخاص في أماكن سيئة التهوئة".

تفاصيل ص3

أردوغان يتوعد بمعاقبة كل من يثبت تورطه في إشعال الحرائق

انقرة/ متابعة الزوراء:
قال الرئيس التركي، رجب طيب أردوغان، في تصريحات خلال زيارته التفقدية إن "الحرائق في تركيا بدأت متزامنة في أماكن مختلفة، وهذا يدعونا إلى التحري عما إذا كانت مفتعلة"، متوعدا "كلا من يثبت تورطه في إشعال الحرائق بعقاب شديد".وأشار إلى أن السلطات خصصت 50 مليون ليرة (نحو 6 ملايين دولار) لتلبية الاحتياجات العاجلة في المناطق المتضررة، كما وعد بتقديم تسهيلات مالية للتجار بالمناطق المنكوبة، وقال: "نقدم الدعم للمشاريع الصغيرة والمتوسطة وسنبدأ في إعادة إنشاء المنازل خلال شهر".وأضاف: "قررنا تأجيل تسديد الضرائب والقروض التجارية والزراعية في المناطق المنكوبة".

وتفقد الرئيس التركي رجب طيب أردوغان، امس السبت، على متن مروحية، المناطق المتضررة من حرائق الغابات في قضاء مانافغات بولاية أنطاليا جنوب غربي البلاد.

واشنطن: لا نريد تصعيدا مع طهران في العراق ونرحب بمساعي إعادة العلاقات معها

بغداد/ الزوراء:
أعلنت الولايات المتحدة أنها ترحب بأي مساع لإعادة العلاقات الطبيعية بينها وبين إيران، مؤكدة رغبتها في عدم التصعيد معها.ونقل بيان لمستشار الأمن القومي، قاسم الأعرجي، تناول لقاء الأخير، امس السبت، مع السفير الأمريكي في البلاد، ماثيو تولر: أن "السفير الأمريكي أكد بأن بلاده ترحب بأي جهد دبلوماسي يفضي إلى إعادة العلاقة طبيعية مع إيران".وأشار الأعرجي إلى أن "ليست هناك رغبة لدى واشنطن بالتصعيد مع إيران، خصوصا في العراق".وتعرضت السفارة الأمريكية، الكائنة في المنطقة الخضراء المحصنة وسط بغداد، إلى هجمات مستمرة بصواريخ "كاتيوشا"، طيلة الشهور والسنوات الماضية، وما زالت أرتال قوات التحالف الدولي الذي تتزعمه الولايات المتحدة الأمريكية ضد الإرهاب، تُستهدف بتفجيرات عبوات ناسفة على طرق انسحابها من الأراضي العراقية في العاصمة ومحافظات وسط وجنوبي البلاد.

أفغانستان.. "طالبان" تستهدف مجددا بعثة الأمم المتحدة في هرات

هرات/ متابعة الزوراء:
شن مسلحو حركة "طالبان" مجددا هجوما على مجمع مبان تابع لمنظمة الأمم المتحدة وسط ولايةً هرات غربي أفغانستان، حسبما أوردت وكالة "نوفوستي" نقلا عن وزارة الداخلية الأفغانية.وقال المتحدث باسم الوزارة فواض أمان للوكالة امس السبت: إن "جماعة "طالبان" الإرهابية جددت الهجوم على مقر الأمم المتحدة في منطقة كذرة بولاية هرات".وأضاف أن القوات المسلحة الوطنية وقوات الأمن تتصدى لهجوم المسلحين.وجاء نبأ استهداف المقر الأممي بعد يوم من تعرضه للهجوم الأول من قبل مسلحي الحركة الذي أسفر عن مقتل أحد الشرطة الأفغان. وتصاعد العنف في أنحاء أفغانستان منذ مطلع مايو الماضي عندما شنت طالبان هجوماً واسعاً تزامن مع بدء انسحاب نهائي للقوات الأجنبية بقيادة الولايات المتحدة والذي بات شبه مكتمل. وسيطر عناصر الحركة على عشرات المناطق، منها مناطق ضمن ولاية هرات، وسيطروا على معبرين حدوديين مع إيران وتركمانستان.وأشار مسؤولون وسكان إلى تجدد القتال على أطراف هرات، السبت، بينما فر مئات من منازلهم باتّجاه وسط المدينة.وقال حاكم هرات عبد الصبور قاني: إن معظم العمليات القتالية تدور في منطقتي إنجيل وغوزارا، حيث يقع المطار.وصرّح قاني:يدور القتال حالياً في الجنوب والجنوب الشرقي. نتحرّك بحذر لتجنّب سقوط ضحايا مدنيين". وفي سياق آخر، نفّذت القوات الحكومية ضربة جوية قرب مستشفى صغير في لشكر قاه، عاصمة ولاية هلمند، وقال مسؤولون إن عناصر طالبان سيطروا عليه في وقت سابق لعلاج مقاتليهم المصابين.وأفاد سكان لوكالة "فرانس برس" بأن مقاتلي طالبان سيطروا على "مستشفى أريانا الأفغاني التخصصي" لعلاج المصابين في صفوفهم.وقال آغا محمد: "قدم مقاتلو طالبان هذا الصباح وأجبروا موظفي المستشفى على المغادرة".وتابع: "كانت طائرات تحلّق فوق المكان طوال الوقت، كانت تتعقّب عناصر طالبان.. ووقعت الضربة".من جهته، ذكر مدير الصحة العامة في هلمند شير علي شاكر: أن المستشفى دمّر وقُتل شخص وأصيب آخران بجروح.

الزراعة: هلاك مليون و٥٠٠ ألف دجاجة بإنفلونزا الطيور ولن نفتح الاستيراد

بعد ارتفاعها إلى الضعف.. مواطنون يناشدون عبر الزوراء الحكومة للتدخل لخفض أسعار البيض ولحوم الدواجن

الزوراء/ حسين فالح:

ناشد مواطنون الحكومة الى التدخل لغرض خفض اسعار بيض المائدة ولحوم الدواجن بعد ارتفاع اسعارها الى الضعف، داعين الى فتح الاستيراد لسد الحاجة المحلية منه، وفيما كشفت وزارة الزراعة عن اجراءات جديدة للسيطرة على اسعار بيض المائدة ولحوم الدواجن في الاسواق المحلية، اكدت هلاك نحو مليون و500 الف طير بسبب مرض إنفلونزا الطيور، مستبعدة فتح الاستيراد، بينما اعلنت تأمين المياه للخطة الزراعية الشتوية المقبلة.

وقال احد المواطنين لـ"الزوراء": ان اسعار بيض المائدة والدواجن ولحومها المقطعة ارتفعت في الاسواق المحلية الى الضعف، وهذا جاء بالتزامن مع ارتفاع سعر صرف الدولار الذي ألقى بظلاله على مستوى دخل الفرد العراقي. مبينا: ان البيض يعد من المواد الاساسية الذي يدخل في مائدة المواطن وبارتفاع سعره أصبحت هناك صعوبة لشرائه.

واضاف: على الحكومة التفكير بالمواطن اولا وخفض الاسعار من خلال فتح الاستيراد لسد الاسواق المحلية من النقص الحاصل في البيض والدواجن. مشيرا الى: ان طبقة البيض ارتفعت من 3500 دينار الى 7000 دينار بينما لحوم مقطعات الدواجن من 2000 دينار للكيلو الواحد الى 4000 دينار، ومن 3000 دينار الى 6000 دينار ما يعني ان الاسعار ارتفعت الى الضعف.

وشدد على ضرورة تدخل الحكومة ووزارة الزراعة للسيطرة على الاسعار وانقاذ المواطن في ظل الغلاء الفاحش في جميع المواد الغذائية في الاسواق المحلية لاسيما بعد رفع سعر صرف الدولار.

من جهته، ذكر صاحب اسواق لبيع المواد الغذائية لـ"الزوراء": ان هناك تجارا يستغلون النقص الحاصل في الاسواق برفع الاسعار بسبب غياب الرقابة الحكومية. مؤكدا: ان هناك نقصا في مادة البيض ولحوم الدواجن بسبب تفشي مرض انفلونزا الطيور في بعض الحقول الجنوبية ما سبب نقصا في السوق.

وتابع: كان يفترض من وزارة الزراعة فتح الاستيراد كما كان في السابق لغرض سد الحاجة المحلية لحين تحقيق الاكتفاء الذاتي المحلي. مؤكدا: ان اصرار الوزارة على عدم فتح الاستيراد سيؤدي الى استمرار ارتفاع الأسعار، وهذا ما سيضر المواطن اولا واصحاب المحال التجارية ثانيا، لكون سيصبح هناك عزوف على شرائه.

الى ذلك، قال المتحدث باسم وزارة الزراعة، حميد النايف، في حديث لـ"الزوراء": لدى الوزارة اجراءات جديدة بدأت العمل بها قبل يومين تتضمن تشكيل لجان لغرض متابعة واحتواء المنتج المحلي للبيض ولحوم الدواجن في اقليم كردستان. مؤكدا: ان الوزارة لن تفتح الاستيراد، وإنما سياستها ستقوم على جلب المنتج من الاقليم باعتباره منتجا عراقيا لا يسمح بتصديره الى الخارج.

وأضاف: ان المنتجين في الاقليم طلبوا من وزارة الزراعة الاتحادية تجهيزها بمنتج محلي وطازج. مبينا: ان الوزارة ومن خلال شركة التجهيزات الزراعية ستقوم بجلب المنتج من الاقليم وطرحه الى الاسواق لعدم فسح المجال للتجار والمتلاعبين بالاستغلال ورفع الاسعار.

واشار الى: ان هذا الاجراء سيجعل اسعار البيض ولحوم الدواجن والمقطعات مستقرة في الاسواق المحلية. منوها الى: ان مرض انفلونزا الطيور الذي ضرب عددا من الحقول خلال الفترة الماضية تسبب بأزمة في البيض والدواجن في الوقت الذي حقق فيه العراق تقدما بقطاع الدواجن.

وتابع: انه "تم إعدام نحو مليون و500 الف طير خلال الفترة الماضية مما تسبب بوجود ازمة بإنتاج الدجاج. مرجحا معالجة النقص الحاصل بأعداد الدواجن وتعويض الخسائر خلال شهرين.

وبشأن القطاع الزراعي، قال النايف: انه لا يمكن زراعة دونم واحد دون اخذ موافقة وزارة الموارد المائية، لان الزراعة متعلقة بالمياه. مؤكدا: ان هناك اطمئنانا من قبل وزارة الموارد المائية بوجود خزين مائي استراتيجي كافٍ لتغطية الخطة الزراعية الشتوية المقبلة.

وبين: نأمل ان يمن الله علينا بالأمطار خلال موسم الشتاء المقبل حتى نستطيع زراعة المساحات الديمية. مبينا: ان المساحات الاروائية لا تكفي للخطة الزراعية لكوننا نزرع سنويا بحدود 15 مليون دونم، 5 ملايين منها على الارواء والبقية تعتمد على الامطار.

واشار الى: ان المفاوضات العراقية ما زالت مستمرة مع تركيا وإيران لغرض تأمين المستحقات المائية للعراق، وهذا سيعطي رافدا جديدا للخزين المائي العراقي، وبدوره سيدعم القطاع الزراعي. موضحا: ان هناك 28 مليون دونم صالح للزراعة، ففي حال توفرت المياه ستتم زراعة جميع المساحات، وهذا ما يجعل من العراق بلدا غنيا بالزراعة ومصدرا للمنتجات.

واكد: ان الموارد المائية سبق لها ان وعدتنا بتأمين الخطة الصيفية وأوفت بوعدها، حيث كانت الخطة الصيفية مقاربة للخطة السابقة باستثناء 100 الف دونم وتم خلالها استبعاد زراعة الشلب بمحافظتي واسط وميسان.

واشار الى: ان الخطة الزراعية في محافظة ديالى كانت شبه معدومة بسبب قلة الايرادات المائية المتأتية من ايران الى سد حمرين، مما اثر على الزراعة في ديالى. مختتما: ان الانسان له الاولوية بالمياه ومن ثم الزراعة.

اتحاد الصحفيين العرب يرحب بتوحيد رابطة ونقابة الصحفيين الموريتانيين

بغداد/ الزوراء:

رحب الاتحاد العام للصحفيين العرب، امس السبت، بتوحيد رابطة ونقابة الصحفيين الموريتانيين في منظمة صحفية موريتانية واحدة، فيما اكد ان توحيد المنظمتين سيكون دافعا قويا لخدمة المهنة الصحفية والصحفيين الموريتانيين.وذكر رئيس الاتحاد العام للصحفيين العرب مؤيد اللامي في بيان تلقته "الزوراء": ان الاتحاد العام للصحفيين العرب يرحب بكل قوة الخطوات التي اتخذتها كل من رابطة الصحفيين الموريتانيين ونقابة الصحفيين الموريتانيين لتوحيد المنظمتين الصحفيتين في منظمة صحفية موريتانية واحدة، مؤكدا انه لا شك ان توحيد المنظمتين سيكون دافعا قويا لخدمة المهنة الصحفية والصحفيين الموريتانيين وكذلك من اجل السموّ بالصحافة الموريتانية وبأهدافها النبيلة.

واشار الى ان الاتحاد العام للصحفيين العرب يسعد الترحيب بهذه الخطوة الهامة من جانب المنظمتين والتي تعتبر في صميم المصلحة العامة لهما في تقوية الجسم الصحفي الواحد في الجمهورية الإسلامية الموريتانية الشقيقة .

بعد الهجوم الذي استهدف مجلس عزاء بأسلحة الرشاش

وفد أمني يصل إلى ناحية يثرب في صلاح الدين للتحقيق بشأن الاعتداء الإرهابي

بغداد/ الزوراء:

وصل وفد امني رفيع الى ناحية يثرب بمحافظة صلاح الدين، للتحقيق بشان الاعتداء الارهابي الذي استهدف مجلس عزاء والذي راح ضحيته عدد من الاشخاص.وذكر بيان لخلية الاعلام الامني تلقته "الزوراء": أن"الهدف من زيارة الوفد الأمني هو الإطلاع ميدانياً على تفاصيل وملابسات حادث الاعتداء الإرهابي الذي حصل يوم أمس على أحد مجالس العزاء في ناحية يثرب بمحافظة صلاح الدين".وأضاف أن"نائب قائد العمليات المشتركة ،ومعاون رئيس أركان الجيش ،وعدداً من كبار الضباط من وزارة الدفاع ،وقيادة العمليات المشتركة، وصلوا الى محل الحادث".من جهتها، حددت قيادة العمليات المشتركة، مهام الوفد الأمني الذي زار ناحية يثرب في محافظة صلاح الدين.وقال المتحدث باسم قيادة العمليات المشتركة اللواء تحسين الخفاجي في تصريح صحفي: إن "نائب قائد العمليات المشتركة وصل ناحية يثرب على رأس وفد كبير للإشراف على التحقيق ،وكذلك معرفة مجريات الحادث الإرهابي الذي قامت به العصابات الإرهابية".وأضاف أن "وصول نائب قائد العمليات ومعاون رئيس أركان الجيش للعمليات ،وكبار القادة والمسؤولين سوف يسهم اسهاماً كبيراً في عملية الإشراف على التحقيق ،وكذلك معرفة المعلومات الخاصة وملابسات الحادث"، مشيراً إلى أن "القوات الأمنية كثفت الجهد الاستخباري والأمني للبحث عن الإرهابيين ومن قام بمساعدتهم ،وقدم لهم العون في مجال الأسلحة ،وفي مجال وصولهم الى المنطقة".وكان مصدر طبي في صلاح الدين، قد كشف ، عن حصيلة جديدة لهجوم تنظيم داعش الذي استهدف مجلس عزاء في ناحية يثرب جنوبي المحافظة، فيما حذر مسؤول محلي سابق من نزوح الاهالي مجدداً بسبب تراجع الوضع الأمني.وقال المصدر الطبي : ان حصيلة الهجوم في ناحية يثرب ارتفعت الى 14 ضحية و20 جريحاً في آخر إحصائية وثقتها مستشفى قضاء بلد، لافتا الى ان بعض الجرحى حالتهم حرجة وتم نقلهم الى مستشفيات العاصمة بغداد.ورجح المصدر ارتفاع حصيلة الضحايا وفقاً للحالات الحرجة.وكان مصدر امني قال، ان عناصر داعش هاجموا مجلس عزاء في ناحية يثرب من محورين، الأول استهدف نقطة حماية للمجلس تابعة لفوج الطوارئ بأسلحة القنص، والمحور الثاني هجوم من خلف مجلس العزاء بأسلحة الرشاش، مما أسفر عن سقوط 7 ضحايا واصابة 17 اخرين. وكانت خلية الإعلام الأمني قد أعلنت الجمعة أن "اعتداءً إرهابياً على أحد مجالس العزاء في منطقة البوجيلي بناحية يثرب في محافظة صلاح الدين، أدى الى وقوع عدد من الضحايا جراء هذا الحادث الإرهابي".

شركة المشاريع النفطية
اعادة إعلان مناقصة بمرحلتين

العدد:
التاريخ:

الموضوع: تصميم، فحص، تجهيز وتشغيل منظومة قياس المنتوج لخزانين سعة 2000م3 و3000م3 في مصفى الدورة

رقم الطلبية: 5541/IR-01/2021 Rev.2 **ت ٢٠٢١/١٠**

يسر (شركة المشاريع النفطية) بدعوة مقدمي العطاءات المؤهلين ذوي الاختصاص و الخبرة لتقديم عطاءاتهم (تصميم ، فحص، تجهيز وتشغيل منظومة قياس المنتوج لخزانين 2000 م3 و 3000 م3 في مصفى الدورة) وتسليمها وتفريغها(CIP) في مخازن الشركة في الدورة، و ان تكون بلدان المنشأ للمواد (الولايات المتحدة الامريكية - المملكة المتحدة- اليابان - كندا - المانيا-هولندا- ايطاليا-فرنسا-السويد-اسبانيا-النمسا-النرويج-فلندا-بلجيكا-الدنمارك) علماً ان المشروع ذاتي التمويل وان الكلفة التخمينية للمناقصة هي(303,000,000) (ثلاثمائة وثلاثة ملايين دينار عراقي) و بمدة تنفيذ (120) يوم مائة وعشرون يوم تقويمي مع ملاحظة ومراعاة مايأتي:

1. على مقدمي العطاء المؤهلين والراغبين في الحصول على معلومات اضافية الاتصال بشركة المشاريع النفطية/ قسم التوريدات والتعاقدات:- Pur.cus@scop.oil.gov.iq // scop@scop.oil.gov.iq من الاحد الى الخميس وخلال الدوام الرسمي من الساعة (9:00 ص) لغاية (12:00م) وكما موضحة بالتعليمات لمقدمي العطاءات.
2. على المجهزين الراغبين والمؤهلين من ذوي الخبرة والاختصاص بالاشتراك في هذه المناقصة تقديم عطاءاتهم وفقا للشروط المطلوبة في الوثائق القياسية والاعلان بموجب المعايير الاتية:

أ- المواصفات الفنية الدقيقة التي تتضمن تحديد الخصائص الفنية للسلع والخدمات المتصلة بها.
ب- خدمات ما بعد البيع.
ج- عمل مماثل واحد منجز خلال مدة لا تتجاوز (10 سنوات) قبل الموعد النهائي لتقديم العطاء وتكون قيمة هذا العمل (30%) من الكلفة التخمينية للمناقصة على ان يكون من طبيعة موضوع المناقصة الموصوفة في المتطلبات ومؤيدا من الجهات التعاقدية ذات الصلة.
د- مدة تنفيذ العقد بالايام التقويمية.
ه- يجب ان يقدم مقدم العطاء ما يثبت امتلاكه سيولة نقدية تبلغ (60,600,000) دينار عراقي (ستون مليون وستمائة الف دينار عراقي) من مصرف معتمد ومصدق اصوليا (بالامكان الحصول على قائمة بالمصارف المحظور التعامل معها حاليا من الهيئة المالية في شركة المشاريع النفطية).
ح- تجهيز مواد احتياطية لمدة سنتين ومواد احتياطية للشتغيل الاولي.
ط- يكون التجهيز مع التفريغ CIP واصل ومفرغ في مخازن الشركة في الدورة على ان يتم قبول (استلام) التجهيز في موقع المشروع ويتحمل مقدم العطاء كافة الضرائب والرسوم المتعلقة بذلك.
ي- مطابقة المناشئ للمواد المجهزة من قبل مقدم العطاء للمناشئ المطلوبة في المناقصة.
ك- تلتزم الشركة الاجنبية المشتركة تقديم تعهد يقضي بعدم وجود مطالبة مالية غير محسومة تجاه المؤسسات العراقية خلال(30) ثلاثون يوما من تاريخ التبليغ بقرار الاحالة علما ان اجراء التسوية شرط الزامي لاصدار قرار الاحالة وبخلاف ذلك يتم استبعاد الشركة الاجنبية المشتركة بالمناقصة.
ل- في حالة وجود مطالبات لدى الشركة الاجنبية المشتركة في المناقصة تلتزم بتقديم تعهد بتسوية مرضية للطرفين (التسوية وفقا لاتفاقية نادي باريس او التسوية وفقا لقرار مجلس الوزراء رقم 28 لسنة 2014 او شطب الدين كلياً بحسب مقتضى الحال) لاية منازعات او مطالبات سابقة خلال (30) ثلاثون يوماً من تاريخ التبليغ بقرار الاحالة علما ان التسوية شرط الزامي لاصدار قرار الاحالة وبخلافه يتم استبعاد الشركة الاجنبية المشتركة في المناقصة.
م- تتعهد الشركة الاجنبية بعدم اجراء اي مطالبة قضائية او ادارية على اي مديونية بحق المؤسسات العراقية بعد الاحالة مباشرة او غير مباشرة من خلال البيع او التنازل للغير عن جزء او كل الدين بصفة رضائية او قضائية بمعنى استمرار علاقة الشركة المتقدمة او المشتركة للعمل بالعراق بالمديونات المتنازل عنها او المباعة للغير ويسعى المتقدم لبذل الجهود المطلوبة للمساهمة لتسوية تلك المطالبات.

3. بإمكان مقدمي العطاء المهتمين شراء وثائق العطاء بعد تقديم طلب تحريري إلى العنوان المحدد في ورقة بيانات العطاء وبعد دفع قيمة البيع للوثائق البالغة (200,000) دينار عراقي (مائتا ألف دينار عراقي) نقداً وغير قابل للرد.
4. يكون مكان بيع وثائق المناقصة (شركة المشاريع النفطية-قسم التوريدات والتعاقدات-الوزيرية/خلف معهد التدريب النفطي من الاحد الى الخميس من الساعة (9:00 ص) ولغاية الـ (12:00 م).
5. مكان تسليم العطاء (وزارة النفط-شركة المشاريع النفطية-لجنة استلام وفتح العطاءات المحلية- الطابق الاول / الوزيرية/خلف معهد التدريب النفطي).

يكون موعد غلق المناقصة وتسليم العطاءات بتاريخ (2021/8/29) حيث ان العطاءات المتأخرة سوف ترفض وسيتم الفتح بحضور مقدمي العطاءات او ممثليهم الراغبين بالحضور في العنوان التالي:-
شركة المشاريع النفطية/الوزيرية/خلف معهد التدريب النفطي/ بغداد-العراق
الجهة التي تستلم العطاء/لجنة استلام وفتح العطاءات المحلية.
التقديم بالبريد الالكتروني غير مسموح.

6. يتم دعوة مقدمي العطاءات المخولين بحضور مؤتمر ما قبل تقديم العطاء للتوضيح والإجابة على الاستفسارات ويكون تاريخ الانعقاد قبل أسبوع من تاريخ الغلق وعلى مقدمي العطاء تقديم استفساراتهم تحريرياً قبل ثلاثة أيام من موعد انعقاد المؤتمر ويكون الحضور الزامياً.
الوقت : (9:00 ص) لغاية (12:00 م).
التاريخ: / / 2021
المكان: يحدد لاحقاً
7. تكون العطاءات المقدمة نافذة لمدة (120) مائة وعشرون يوم من تاريخ الغلق المحدد.
8. يلتزم مقدم العطاء بارفاق المستمسكات التالية مع عطاءه المقدم:-

أ- هوية غرفة التجارة (نافذة) عقد تأسيس الشركة ومحضر التأسيس والنظام الداخلي وشهادة تأسيس الشركة العراقية مصدقة من مسجل الشركات في وزارة التجارة.
ب- المستمسكات الثبوتية للمدير المفوض:
• لمواطني جمهورية العراق: البطاقة الوطنية الموحدة (او شهادة الجنسية +هوية الاحوال المدنية) بطاقة السكن، عقد ايجار، او الطابو للدلالة على العنوان .
• لمواطني الدول الاخرى: صورة واضحة عن جواز السفر.
ج- شهادة تسجيل الشركة الرئيسية وعنوان مركز عملها الفعلي اذا كانت الشركة المقدمة للعطاء فرع في العراق او مكتب اقليمي مصدق اصوليا وتقديم شهادة تسجيل هذا الفرع والعنوان الفعلي للفرع مصدق اصوليا وفقا لنظام فروع الشركات الاجنبية رقم (2) لسنة 2017.
د- تقديم كتاب عدم ممانعة صادر من الهيئة العامة للضرائب نافذ معنون الى شركة المشاريع النفطية مصدق أصولياً.
هـ - تلتزم الشركة العراقية مقدمة العطاء وكذلك الشركة الاجنبية التي لديها مكتب اقليمي في العراق بتقديم كتاب من دائرة الضمان الاجتماعي يثبت اشتراكها بالضمان الاجتماعي للعمال.
و- شهادة تأسيس الشركة الاجنبية من غرفة التجارة او الصناعة في بلد تأسيس الشركة ومصدقة من السفارة العراقية في ذلك البلد ودائرة التصديقات في وزارة الخارجية في العراق اذا كان مقدم العطاء اجنبيا.
ح- يجب ان يكون المناقص من المصنعين او احد وكلائه المخولين رسميا بموجب وثائق مصدقة.
ز- وثائق الخبرة السابقة والكفاءة مؤيدة من الجهات التعاقدية المعنية ومصدقة اصوليا.
ط- كافة الوثائق المطلوبة لغرض معايير التأهيل.
ك- تخويل من الشركة لممثلها عند الشراء.
ل-وصل شراء وثائق المناقصة الاصلي.

الملاحظات:-
يتم تقديم العطاء في ثلاثة اظرف مغلقة ومختومة بختم رسمي وبشمع سري:
الأول- يحتوي على المستمسكات المطلوبة اعلاه.
الثاني- يحتوي على العرض الفني+ الجدول الزمني (يتم ارفاق نسخة الكترونية مع النسخة الورقية، وفي حالة وجود اختلاف او تضارب يتم اعتماد النسخة الورقية).
الثالث- يحتوي على العرض التجاري الغير مسعر.
توضع الاظرف في ظرف واحد وتكون مغلقة ومختومة بختم رسمي وبشمع سري ويكتب على الظرف الخارجي والداخلي ما يلي:
أ- اسم وعنوان مقدم العطاء.
ب- اسم المناقصة ورقمها كما هو مشار اليه في الفقرة الفرعية 1-1 من تعليمات لمقدمي العطاء واي اشارات اخرى مذكورة في بيانات العقد.
ج- تاريخ الغلق .
د- بيان محتوى الظرف الداخلي (عرض فني، عرض تجاري غير مسعر، الوثائق المطلوبة).

9. الشركة غير ملزمة بقبول اوطأ العطاءات.
10. يتحمل من ترسو عليه المناقصة أجور النشر والإعلان لاخر اعلان عن المناقصة ويتم تسديدها قبل توقيع العقد.
11. تهمل العطاءات الغير مستوفية للمستمسكات المطلوبة ويتم استبعاد العطاء غير مستوفي لما تتطلبه الوثيقة القياسية بكافة اقسامها، يجب ان تتوافق جميع العطاءات المقدمة مع شروط المناقصة القانونية والتقنية والمالية و الا فإنها تستبعد لانها غير متوافقة.
12. يتم تدوين العنوان الكامل لمقدم العطاء واسم الشخص المسؤول عن متابعة الاستفسارات وتثبيت الموقع والبريد الالكتروني وعليه اشعار الطرف الاول بأي تغيير يطرأ على العنوان خلال (7) ايام من تاريخ حصول التغيير.
13. لجهة التعاقد الغاء المناقصة قبل صدور كتاب الاحالة بناء على اسباب مبررة دون تعويض مقدمي العطاءات ويعاد ثمن شراء وثائق المناقصة فقط للمناقصين وكذلك يتم اعادة ثمن شراء وثائق المناقصات في الحالتين الاتيتين:-
• إلغاء المناقصة وتغيير اسلوب التنفيذ الى الدعوة المباشرة او العطاء الاحتكاري عند توفر شروط اللجوء الى تطبيق هذين الاسلوبين .
• عند الغاء المناقصة للسنة السابقة والاعلان عنها مجدداً وبتسلسل جديد للعام اللاحق.
14. لا يجوز لمقدم العطاء شطب او حك اي بند من بنود وثائق المناقصة او اجراء اي تعديل عليها.
15. يعول على السعر المدون كتابة في حالة اختلافه مع السعرالمدون رقما كما يعول على سعر الوحدة في حالة عدم صحة مبلغ الفقرة.
16. اذا وردت فقرة او فقرات لم يدون سعر ازائها في العطاء المقدم ففي هذه الحالة تعد كلفة تلك الفقرة او الفقرات وبحدود الكميات المدونة ازائها مشمولة بالسعر الاجمالي للعطاء.
17. يكون مقدم العطاء مسؤولا عن ويتحمل جميع تكاليف تخليص المواد كمركيا من نقطة الدخول ودفع اي مصاريف متعلقة بها مدفوعة داخل العراق لتخليص المواد ويتحمل كافة الضرائب والرسوم الكمركية وغير الكمركية وحسب القوانين والانظمة والتعليمات العراقية وكلما يجري تعديلها او استبدالها من وقت لاخر.
18. يمكن الرجوع الى موقع الشركة او الوزارة على الانترنيت .

Web site: http://www.scop.gov.iq
E-mail: scop@scop.Oil.gov.iq
E-mail: Pur.cus@scop.Oil.gov.iq

و. مدير عام
شركة المشاريع النفطية
عارف جعفر فعل

وزير الخارجيّة: الدور الأممي لمُراقبة الانتخابات ضروري لتعزيز مستوى الشفافية

بغداد/ الزوراء:
أكد وزير الخارجية فؤاد حسين، امس السبت، الدور الأممي لمُراقبة الانتخابات ضروري جداً لتعزيز مستوى الشفافية ، فيما اشار الى أن العراق يدعم لغة الحوار والتفاوض لإيجاد حلول بناءة ومستدامة ترضي جميع الأطراف.
وذكر بيان لوزارة الخارجية تلقته "الزوراء": أن "وزير الخارجية التقى رئيس مجلس الأمن المُندوب الدائم لفرنسا نيكولاس دي ريفيل، وفي مستهل اللقاء قدم الوزير شكره وتقديره لموقف فرنسا الداعم للعراق في مجال طلبه للحصول على المُراقبة الانتخابية، مُؤكداً أنّ "الانتخابات مُهمة جداً لاستقرار العراق ومُستقبله، ولترسيخ أسس الديمقراطية عبر ثقة الجماهير، وإنّ الدور الأممي لمُراقبة الانتخابات ضروري جداً لتعزيز مستوى الشفافية وثقة الناخب بالعملية الانتخابية".
واضاف البيان ان "الطرفين ناقشا مستقبل الوجود العسكري الأمريكي في العراق،حيث وضح وزير الخارجية ان الحكومة العراقيَّة حريصة على التعاون مع المجتمع الدوليّ في مجال مُكافحة الإرهاب"، لافتا الى أن:"من هذا المنطلق، تضمنت مخرجات الجولة الرابعة من الحوار الستراتيجي مع الولايات المتحدة انسحاب القوات القتالية الأمريكية من العراق بحلول نهاية العام الحالي، على أنّ يستمر التعاون في مجالات التدريب والمشورة لتعزيز قدرات القوات الأمنيّة العراقيَّة في مُكافحة الإرهاب لاسيما أنّ خطر داعش لا يزال قائماً فكراً وتنظيماً، مع الأخذ بنظر الاعتبار وجوده في العراق وسوريا، مع وجود تنظيمات إرهابيّة أخرى تسعى إلى التنقل عبر الحدود الوطنية، لذلك نعمل بالتعاون مع المجتمع الدوليّ، للقضاء على داعش، لمُواجهة الخطر الإرهابيّ وانهاء وجوده ومصادر تمويله ".
واكد أنّ "العراق يدعم لغة الحوار والتفاوض لإيجاد حلول بناءة ومستدامة ترضي جميع الأطراف، ويرى انه من الضروري التركيز على ملف الجزاءات بصفتها اولوية اثناء المُفاوضات، ومدخلا مهما لتحقيق تقدم فيها نحو الحل المستدام".
من جانبه أعرب رئيس مجلس الأمن نيكولاس دي ريفيل "عن تعازيه الحارة للحكومة العراقيَّة وأسر ضحايا الهجمات الإرهابيّة في العراق، مُؤكّداً" على استمرار الدور الفرنسي الداعم للعراق".
واشار الى ان"زيارة الرئيس الفرنسي إلى العراق دليل على أهميّة العراق ومستوى التقدم الذي تحرزه العلاقات على المستوى الثنائيّ، وهي نتيجة طبيعية لمكانة العراق وأهميته لاستقرار المنطقة في جُهُود الحرب على الإرهاب".
وتابع: "إننا نعمل بصورة مُباشرة مع بعثة الأمم المتحدة لمساعدة العراق (يونامي) لتأمين أقصى قدر ممكن من الدور الأممي في مجال المُراقبة الانتخابية، وقدمنا منحة مالية إلى اليونامي لتعزيز دورها في مجال المساعدة الانتخابية".

أكدا أهمية حماية أمن واستقرار المواطنين وملاحقة فلول داعش

صالح والكاظمي يشددان على ضرورة الانتخابات المقبلة وإجرائها في موعدها المقرر

بغداد/ الزوراء:
شدد رئيسا الجمهورية والوزراء، امس السبت، على ضرورة الانتخابات المقبلة وإجرائها في موعدها المقرر، وفيما أكدا أهمية حماية أمن واستقرار المواطنين وملاحقة فلول داعش، اشاد رئيس الجمهورية باستعادة 17 ألف قطعة أثرية.
وذكر بيان للمكتب الإعلامي لرئيس الجمهورية تلقته "الزوراء": أن "الرئيس صالح استقبل رئيس مجلس الوزراء مصطفى الكاظمي وبحث معه مجمل الأوضاع السياسية والأمنية والصحية والاقتصادية في البلاد".
وأضاف البيان أن "الكاظمي اطلع الرئيس صالح على نتائج زيارته الرسمية إلى الولايات المتحدة ومخرجات الحوار الاستراتيجي"، مشيرا الى أن "رئيس الجمهورية أشاد بنتائج الحوار الاستراتيجي مع الولايات المتحدة والجهود المتميزة للكاظمي والوفد الحكومي المفاوض في هذا الصدد"، مشيراً إلى "أهمية تكاتف القوى الوطنية من أجل تحقيق الاستقرار وتعزيز السيادة العراقية والمصالح العليا للبلد".
وتابع البيان أن "الجانبين أكدا أهمية حماية أمن واستقرار المواطنين وملاحقة فلول داعش التي تسعى لزعزعة الاستقرار في بعض المدن، وقطع الطريق أمام محاولاته الإجرامية لاستهداف أمن المواطنين، وتوفير كل الدعم للقوات الأمنية في القيام بمهامها الجسام".
وأشار الى أنه "جرى خلال اللقاء التأكيد على أهمية الانتخابات المقبلة وإجرائها في موعدها المقرر في تشرين الأول المقبل، مع توفير كافة مستلزمات إجرائها الضامنة لمعايير النزاهة والعدالة في مختلف مراحلها، وبما يحقق الإرادة الحقيقية للناخبين في اختيار ممثليهم بعيداً عن التزوير والتلاعب، ويحقق المشاركة الواسعة فيها".
وفي سياق اخر، أشاد رئيس الجمهورية الدكتور برهم صالح، باستعادة 17 ألف قطعة أثرية ،مؤكداً ضرورة الاهتمام بالمعالم الحضارية.
وذكر بيان للمكتب الإعلامي لرئيس الجمهورية تلقته "الزوراء": أن "الرئيس صالح وخلال استقباله وزير الثقافة والسياحة والآثار حسن ناظم أشاد بجهود الوزارة الى جانب باقي الوزارات والمؤسسات الحكومية التي أسهمت باستعادة 17 ألف قطعة أثرية"، مشيراً إلى"أهمية ذلك، وضرورة إيلاء المعالم الأثرية والتراثية اهتماماً كبيراً، إذ تُعتبر هذه القطع وغيرها السجل التاريخي الحقيقي لمكانة البلاد المرموقة بين الحضارات العريقة".
وأكد صالح على "أهمية النهوض بالصروح الثقافية والملتقيات الأدبية، وتقديم الدعم للنتاجات الأدبية والفنية للإسهام بعودة العراق إلى ممارسة دوره المعتاد في إغناء الحركة الثقافية على المستويين العربي والعالمي، الى جانب ضرورة دعم الشباب الموهوبين".
وفي جانب اخر، أكد رئيس الجمهورية الدكتور برهم صالح، أهمية ضمان جودة الاتصالات وتقديم أفضل الخدمات للمواطنين.
وذكر بيان للمكتب الإعلامي لرئيس الجمهورية في بيان تلقته "الزوراء": أن "الرئيس صالح وخلال استقباله رئيس هيأة الإعلام والاتصالات علي المؤيد شدد على ضرورة إشاعة المفاهيم الديمقراطية وتعزيزها في حرية الرأي والتعبير وفق المعايير الدستورية"، لافتاً إلى "أهمية انتهاج وسائل الاعلام خطاباً مهنياً يرسخ ثقافة التسامح بين العراقيين ويتصدى لخطاب الكراهية والشائعات التي تسعى لاستهداف السلم والأمني والمجتمعين".
وأشار رئيس الجمهورية إلى "أهمية ضمان جودة الاتصالات وبذل الجهود لتقديم أفضل الخدمات للمواطنين في هذا الشأن".

المفوضية تصدر توضيحا بشأن تغيير بعض موظفي مكتب انتخابات نينوى

بغداد/ الزوراء:
أصدرت المفوضية المستقلة العليا للانتخابات، توضيحاً بشأن تغييراتها في محافظة نينوى.
وذكر بيان للمفوضية تلقته "الزوراء": أنها "أصدرت الأمر الوزاري رقم (59) والذي تضمن إنهاء تكليف بعض موظفي مكتب انتخابات نينوى من المهام الموكلة إليهم وتكليف موظفين آخرين بإكمال تنفيذ تلك المهام ومع الأسف الشديد قامت بعض الجهات السياسية بإبداء اعتراضها على هذا الأمر الوزاري دون أي مبرر قانوني ودستوري للاعتراض، بل ونسبت تلك التغييرات الى تأثيرات سياسية على المفوضية".
وأضاف البيان، أنه "في الوقت الذي تؤكد فيه المفوضية استقلاليتها التامة بدليل أدائها الذي تواصل فيه الخطوات بثقة إضافة إلى شهادة الكثير من المنصفين، تنفي نفيًا قاطعًا وجود مثل تلك التأثيرات وتشدد على إن إجراء التغييرات الإدارية وإنهاء تكليف موظفين وتكليف آخرين هي من صلاحياتها الحصرية استنادًا الى قانون الخدمة المدنية العراقي رقم 24 لسنة 1960 المعدل وقانون المفوضية رقم 31 لسنة 2019".
وأوضح البيان أن "المفوضية تود أن تبين للرأي العام والجمهور العراقي المتطلع إلى انتخابات حرة ونزيهة، أن مجلس المفوضين المكون من قضاة مستقلين يرحب بالآراء والملاحظات التي من شأنها أن تعزز من استقلالية المفوضية وفاعليتها وتطويرها، إلا أن اعتراض أو تدخل بعض الجهات في عمل المفوضية الإداري والإجرائي يعد سابقة خطيرة تتعارض مع القانون ومبادئ استقلالية المفوضية وخصوصية عملها وتعرض هذه الممارسات مرتكبيها للمساءلة القانونية".
وتابع: "وسبق وأن أصدرت المفوضية أوامر وزارية على غرار الأمر الوزاري المشار إليه في محافظات أربيل وكركوك وواسط والديوانية، وأن مثل تلك التغييرات هي إجراءات إدارية يعود تقديرها إلى القضاة المستقلين والمهنيين في مجلس المفوضين بما يخدم مصلحة العمل والمصلحة العامة وأن جميع موظفي المفوضية هم تحت التجربة من خلال الأعمال الموكلة إليهم ويخضعون للتقييم بشكل دوري وفي ضوء ذلك يتم اختيار الاكفأ أو تكليفه بمهام أخرى.
وقال البيان: "كان الأجدر بتلك الجهات المعترضة أن تنأى بنفسها عن التدخل بهذه الطريقة في عمل المفوضية والطعن باستقلاليتها، بل أن تقوم بمساندتها في إجراء الإصلاحات المطلوبة بما يخدم العملية الانتخابية، وأن مجلس المفوضين في المفوضية ممثلاً برئيسه له الولاية المطلقة على جميع مكاتب المفوضية بما منحه القانون من صلاحيات تمكنه من تقويم وتطوير الأداء المؤسساتي للمفوضية وجميع مكاتبها في عموم العراق".

النيل يقترب من الفيضان في الخرطوم

الخرطوم/ متابعة الزوراء:
أفادت لجنة الفيضان التابعة لوزارة الري والموارد المائية السودانية، بأن مناسيب النيل في الخرطوم، اقتربت من مستوى الفيضان، وذلك بعد أن تجاوز إيراد النيل الأزرق عند محطة الديم، على الحدود السودانية الأثيوبية، 600 مليون متر مكعب.
ونقل موقع "سودان تريبون" عن اللجنة بيانا قالت فيه، إنه من المتوقع ارتفاع مناسيب النيل بنحو 30 سنتيمترا خلال الساعات القادمة.
وبحسب البيان فقد سجلت مناسيب النيل عند الخرطوم سجلت 15.72 متر، أي أقل بنحو 78 سنتمتر من منسوب الفيضان البالغ 16.50 متر، وحذر البيان من أن جميع القطاعات ستشهد ارتفاعا بمتوسط 30 سنتيمتر، داعيا المواطنين على ضفاف نهر النيل في كل القطاعات أخذ كل التحوطات اللازمة.وبلغت جملة إيراد النيل الأزرق لشهر يوليو/تموز الحالي بلغ حوالي 5 مليارات متر مكعب مقارنة ب 7.8 مليار متر مكعب لشهر يوليو 2020 "أقل بـ 2.8 مليار متر مكعب".
وبلغت جملة إيراد نهر عطبرة لشهر يوليو/تموز الحالي 4 مليارات متر مكعب مقارنة بـ 2.8 مليار متر مكعب لشهر يوليو 2020 "أكبر بـ 1.2 مليار متر مكعب"، بينما بلغ إيراد نهر عطبرة عند الحدود السودانية الأثيوبية 230 مليون متر مكعب.
وفي وقت سابق، وجهت إدارة الدفاع المدني بالسودان، المواطنين، بأخذ الحيطة والحذر بعد ارتفاع مناسيب الأنهار، والذي أدى إلى وفاة طالب وطالبة غرقا في العاصمة الخرطوم.
وأشارت الإدارة في بيانها إلى استمرار عمليات البحث عن جثتي الطالب والطالبة الذين لقيا مصرعهما غرقا بالنيل الأزرق قبالة بُري بعد أن جرفهم التيار إلى داخل النهر، حسبما ذكرت صحيفة "سودان تريبون".
وقالت الإدارة، إن مناسيب النيل الأزرق ارتفعت في جميع المحطات نتيجة توالي هطول الأمطار على الهضبة الإثيوبية. تشهد منطقة الفاو التابعة لولاية القضارف موجة سيول واسعة، أدت لهجر آلاف المواطنين مساكنهم التي غمرتها المياه.

الصحة العالمية: متحور دلتا "تحذير" واللقاح هو "الحل السحري الوحيد" لمكافحته

جنيف / متابعة الزوراء:
نبّهت منظمة الصحة العالمية، إلى ضرورة التعامل مع المتحور دلتا من فيروس كورونا بصفته "تحذيراً" يتطلب تكثيف الجهود للحؤول دون ظهور طفرات أكثر خطورة بعد أن تسببت بظهور موجات جديدة في دول عدة حول العالم، مؤكدة أن اللقاحات هي "الحلّ السحري الوحيد" ضد الفيروس.
وقال المسؤول عن حالات الطوارئ لدى المنظمة، الدكتور مايك راين، خلال مؤتمر صحفي في جنيف إن المتحور "دلتا هو بمثابة تحذير يخبرنا أن الفيروس يتطور، لكنه أيضاً بمثابة نداء للتحرك، للقيام بشيء ما قبل ظهور أشكال أكثر خطورة من المتحورات".
وعمد راين في الوقت ذاته الى التقليل من عواقب تفشي المتحور الجديد من الفيروس الذي أودى منذ بدء انتشاره في أواخر العام 2019، بحياة أكثر من 4 ملايين شخص حول العالم.
وأوضح أنّ "الإجراءات ذاتها التي سبق وطبقناها ستوقف هذا الفيروس. ستوقف المتحور دلتا خصوصاً إذا أضفنا التطعيم" إليه، منبّهاً الى ضرورة أن "نعمل بجد لأن الفيروس بات أكثر ضراوة وأشدّ سرعة"، مع أهمية الإبقاء على تدابير الحماية الوقائية الفعالة.
ويمكن للمصاب بالمتحور دلتا أن ينقل العدوى إلى عدد أكبر من الناس، وفق راين، "ما لم نوقفها عبر الاستمرار في تطبيق تدابير تقلل من انتقاله، كالتباعد الاجتماعي ووضع الكمامة وغسل اليدين، والتأكد من أننا لا نقضي وقتاً طويلاً مع عدد كبير من الأشخاص في أماكن سيئة التهوئة".
ولفت في الوقت ذاته الى أن الزيادة المذهلة في عدد الإصابات، مع ظهور أعراض خفيفة في أكثر الأحيان لدى أشخاص أخذوا اللقاح تولد شعورًا بالعجز.
وقال المدير العام لمنظمة الصحّة العالمية تيدروس أدهانوم غيبرييسوس في ملاحظاته الافتتاحية خلال المؤتمر "كمعدل وسطي، في خمس من إجمالي ست مناطق تابعة للمنظمة، ارتفعت إصابات كوفيد19- بنسبة 80%، أي تضاعفت تقريباً، في غضون الأسابيع الأربعة الأخيرة".
وأضاف "في إفريقيا، وخلال الفترة ذاتها، ازدادت الوفيات بنسبة 80%".
ولن تغيّر الأرقام الجديدة من استراتيجية المنظمة، بحسب راين، الذي قال إنها "ما زالت قائمة لكن علينا تطبيقها بفعالية أكبر مما فعلناه حتى الآن، وهذا يعني أيضاً تسليم مزيد من اللقاحات".
وشدّد على أن اللقاحات هي "الحلّ السحري الوحيد"، و"المشكلة اننا لا نوزعها بالطريقة ذاتها حول العالم"، معتبراً "أننا نعمل ضد أنفسنا".
وتكرّر المنظمة منذ أشهر التأكيد على أن الوسيلة الفضلى لمكافحة الوباء هي بتوزيع اللقاحات بشكل عاجل في أنحاء العالم، الأمر الذي ما زال راهناً بعيد المنال.

أكد أن حرية التعبير مضمونة ولا مساس بالحريات إطلاقا

الرئيس التونسي: مَن سرق أموال الشعب لابد أن يعيدها ولن يكون هناك ديكتاتور

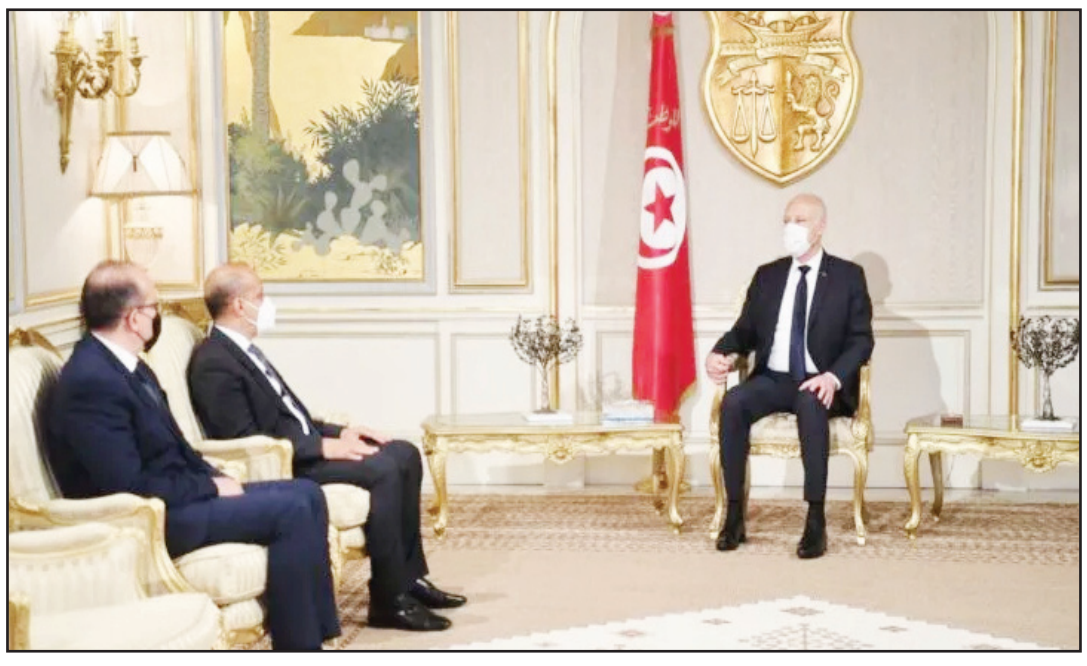

تونس/ متابعة الزوراء:
أكد الرئيس التونسي، قيس سعيّد، أن حرية التعبير في تونس مضمونة ولا مساس بالحريات إطلاقا، وفيما اعلن ان من سرق أموال الشعب التونسي لابد أن يعيدها للشعب، اكد أنه لن يكون هناك ديكتاتور.
وقال سعيد في حديث بثته الرئاسة التونسية عبر فيسبوك إن "من سرق أموال الشعب التونسي لابد أن يعيدها للشعب"، مضيفا "من كانوا بمجلس النواب هم من عبثوا بمقدرات الدولة.. هناك مئات المليارات التي تم نهبا من الشعب التونسي".
وذكر سعيد أن "ما تم اللجوء إليه هو بناء على الدستور وليس خارجه"، مشيرا إلى وجود بعض الصعوبات في مناطق تونسية قصدها البعض "للإساءة لرئاسة الجمهورية".
وتابع: "من يتحدث عن خرق الدستور فهو كاذب لأني استشرت رئيس الحكومة المقال ورئيس المجلس النيابي"، مؤكدا أن "ما تم القيام به بعد صبر طويل في ظل الدستور ليس انقلابا".
وأكد الرئيس التونسي احترامه للإجراءات القضائية، موضحا أنه "لم يتم اعتقال أي شخص إلا من كان لديه قضايا أمام القضاء".
وانتقد سعيد تصريحات بعض القيادات قائلا: "ما يصدر من تصريحات اليوم من عدد من القيادات من أنهم سينزلون إلى الشارع مخالف للدستور".
وتوعد الرئيس التونسي: "لن أتركهم يضربون الدولة التونسية ويهددون المؤسسات. نتحمل المسؤولية أمام الشعب".
وفي سياق اخر أكد الرئيس التونسي قيس سعيد في بيان أصدرته الرئاسة أنه لن يكون هناك ديكتاتور، وذلك بعد تعليق عمل البرلمان ورفع الحصانة عن النواب والسيطرة على السلطات الحاكمة.
وجاءت تصريحات الرئيس التونسي خلال استقباله لصحفيين من صحيفة "نيويورك تايمز" الأمريكية.
وقال قيس سعيد خلال اللقاء: "أردت أن ألتقي بكم اليوم لدحض وتفنيد كل الشائعات التي تروج لها وسائل الإعلام"، مشددا على أن تونس وعلى الرغم من الأزمة التي تمر بها تعمل على ضمان الحقوق والحريات وأن ما أصدره من قرارات جاء بناء على دستور البلاد.
وأضاف موجها رسالة للصحفيين: "إن وجدتم بعض الصعوبات في بعض المناطق أو الإدارات فهي ليست مقصودة لكنها إجراءات للحفاظ على سلامتكم وسلامة الدولة التونسية"، مجددا تأكيده على حرية التعبير في البلاد.
وتابع الرئيس التونسي قائلا: "درّست الدستور الأمريكي في الجامعة وليس بعد هذه المدة سأتحول إلى دكتاتور كما يروجه البعض"، موضحا أن من كانوا بالمجلس هم الذين عبثوا بمقدرات الدولة التونسية وأن قراراته جاءت حماية للمؤسسات الدستورية.
وصرح قيس سعيد بأن كل من يتحدث عن خرق للدستور فهو كاذب، مؤكدا أنه استشار رئيس الحكومة ورئيس مجلس النواب قبل تطبيق الفصل 80 من الدستور.
وفي وقت لاحق، صدر أمر رئاسي بمنع كافة التظاهرات والتجمعات العائلية والخاصة والعامة بالفضاءات المفتوحة أو المغلقة.
وقضى أمر رئاسي آخر بتعديل فترة حظر التجوال للأشخاص والعربات لتُصبح من الساعة 10 مساء إلى الساعة 5 صباحا، ابتداء من الأول من أغسطس.
كما أمر الرئيس التونسي سعيّد، بإنهاء مهام كاتب الدولة لدى وزير الشؤون الخارجية والهجرة والتونسيين بالخارج، محمّد علي النفطي.
نشقاق بصفوف النهضة
دعا نشطاء في حركة النهضة التونسية، من بينهم نواب عن كتلتها البرلمانية، زعيم الحركة راشد الغنوشي، إلى تغليب مصلحة البلاد في الوضع الذي تمر به حالياً، وذلك على خلفية تصريحاته التي لمّح فيها للفوضى والتي دعا فيها للنزول إلى الشارع للضغط على الرئيس قيس سعيد للعدول عن قراراته الأخيرة.
وفي بيان تحت عنوان "تصحيح المسار"، طالب أكثر من 130 شخصاً من شباب النهضة، من بينهم 5 نواب وأعضاء من مكتبها التنفيذي وأعضاء من مجلس الشورى، الغنوشي بـ"تغليب المصلحة الوطنية، واتخاذ ما يجب من إجراءات من أجل تونس وتأمين عودة البرلمان إلى سيره العادي".
ودعا الموقعون على البيان، قيادة حزبهم إلى "تحمّل المسؤولية كاملة بخصوص التقصير في تحقيق مطالب الشعب وتفهم حالة الاحتقان والغليان".
واعتبروا أن "خيارات الحركة السياسية والاقتصادية والاجتماعية وطريقة إدارتها للتحالفات والأزمات السياسية لم تكن ناجعة". كما طالبت مجموعة شباب النهضة بحل المكتب التنفيذي لحزب حركة النهضة.
من جهته، قال القيادي في النهضة زبير الشهودي، إن "دعوة الغنوشي للدفاع عن الديمقراطية وفتح أقفال البرلمان لا تعبّر عن رؤيا الحركة"، مضيفاً: "لا وجود لسلطة حالياً في الحركة إلا لمجلس شوراها".
ومن جانبه، أكد وزير خارجية تونس، عثمان الجرندي، أن قرارات الرئيس التونسي سعيد تستند إلى أحكام الدستور "وتأتي في إطار الحفاظ على استقرار مؤسسات الدولة التونسية وحمايتها في ظل تفاقم التجاذبات السياسية".
وقالت الخارجية في بيان إن الجرندي أكد خلال مكالمة هاتفية مع نظيره الإسباني أن "بلاده ماضية في مسارها السياسي الديمقراطي والالتزام بحماية الحقوق والحريات".
وأفاد وزير الخارجية إن "التدابير الأخيرة تندرج في إطار تنظيم مؤقت للسلطة إلى حين زوال الخطر الذي يهدد الدولة التونسية وحسن سير مؤسساتها".

ضبط ٣ طائرات مسيرة بحوزة مسافر عراقي في مطار البصرة

بغداد/ الزوراء:
أعلنت هيئة الكمارك، امس السبت، ضبط ثلاث طائرات مسيرة بحوزة مسافر عراقي في كمرك مطار البصرة الدولي.
وذكرت الهيئة في بيان تلقت «الزوراء» نسخة منه: انه «تم ضبط الطائرات في كمرك مطار البصرة الدولي بحوزة مسافر قادما من اسطنبول على متن الخطوط الجوية التركية وتم اتخاذ الإجراءات القانونية بحقها وفقا لقانون الكمارك رقم ٢٣لسنة١٩٨٤المعدل».
بينما تمكن منفذ ميناء أم قصر الشمالي من ضبط حاوية بداخلها دراجات نارية مخبأة معدة للتهريب خارج الحرم الكمركي.
وذكرت هيأة المنافذ الحدودية في بيان تلقت «الزوراء» نسخة منه امس: انه «تم ضبط حاوية اخرى في منفذ ميناء أم قصر الأوسط تحتوي على دراجات هوائية مستخدمة معدة للتهريب كونها ومخالفة لشروط وضوابط الاستيراد».
وبين ان «لجنة شكلت من الدوائر ذات العلاقة وإحالة الحاويتين المضبوطة للقضاء لاتخاذ الإجراءات القانونية بحق المخالفين».

إنقاذ فتاة قاصر من الاستدراج والمتاجرة بها في العاصمة

بغداد/ الزوراء:
تمكنت شرطة بغداد، امس السبت، من إنقاذ فتاة قاصر من فخ الاستدراج والمتاجرة بها.
وذكرت بيان للشرطة تلقت «الزوراء» نسخة منه: أن «مفارز قسم شرطة الصالحية التابع لقيادة شرطة بغداد تمكنت من إنقاذ فتاة قاصر تبلغ من العمر ١٦ عاما من فخ الاختطاف من خلال استدراجها عبر مواقع التواصل الاجتماعي»، مبينة، ان «الفتاة تم استدراجها من قبل متهم في احدى المحافظات حيث وعدها بالزواج وكان ينوي الاعتداء عليها والمتاجرة بها».
وأضاف البيان انه» تم التحفظ على الفتاة والتواصل مع ذويها بعد عرض الموضوع على القضاء واتخاذ الاجراءات القانونية اللازمة اصوليا وفق القانون».

استرازينيكا تزود العراق بشحنات جديدة من لقاح كورونا

الصحة تعلن تمديد فتح المنافذ التلقيحية حتى المساء لإفساح المجال أمام المواطنين

بغداد/ الزوراء:
فعَّلت وزارة الصحة والبيئة توجيهات الأمانة العامة لمجلس الوزراء القاضية بتمديد فتح المنافذ التلقيحية حتى المساء بعد أن كان عملها للساعة الواحدة ظهرا، بينما اعلنت تفاوضها مع شركة فايزر لتوريد كميات اكبر من اللقاحات.
وكان الأمين العام لمجلس الوزراء، حميد نعيم الغزي، اعلن مؤخرا اصدار توجيهات لوزارة الصحة بتمديد عمل المراكز الصحية الخاصة باللقاحات، حتى الثامنة مساءً بدلاً من الواحدة بعد الظهر، من ضمنها يوما الجمعة والسبت، من أجل فسح المجال أمام المواطنين، بعد أن شهدت الأيام الأخيرة إقبالاً كبيراً على تلقي اللقاحات.
وقال مدير تعزيز الصحة، الدكتور هيثم العبيدي، في تصريح صحفي: انه تم «تفعيل قرار فتح جميع المنافذ التلقيحية في ايام الجمع والعطل الرسمية وبدفعتي عمل صباحية ومسائية».
واوضح أنَّ «اللقاحات تصل إلى العراق اسبوعيا لا سيما فايزر على شكل دفعات بين ٤٠٠ - ٦٠٠ الف جرعة، وهناك مفاوضات مستمرة مع الشركة المنتجة لزيادة كميات اللقاح بسبب الاقبال الكبير من المواطنين على المنافذ التلقيحية».
واضاف العبيدي أنَّ «اللقاح يعد السبيل الوحيد لمقارعة الفيروس، ويمنع دخول المستشفيات بسبب الاصابات الحرجة ويبعد الناس عن شبح الموت».
وبين أنَّ «الوزارة استطاعت أن تميز الموجة الحالية بانها احدى الطفرات الوراثية المتحورة التي تتعرض لها السلالة لمرات عديدة، واعتمدت المؤسسات الصحية على الاعراض السريرية للأمراض التي ظهرت بالفترة الاخيرة واثبتت وجود سلالة «دلتا» التي اصابت الاعمار الصغيرة، والفئات الشبابية»، مبيناً «ارتفاع الاصابات بأعداد كبيرة لم يسبق لها مثيل من قبل، والوفيات سريعة جدا، وهي اكثر فتكا وانتشارا بين الناس وعالية الخطورة لغير الملقحين».
من جهتها، اعلنت شركة استرازينيكا، امس السبت، أن العراق تلقى شحنة جديدة تضم ٢٤٩,٦٠٠ جرعة من لقاح «أسترازينيكا» المضاد لكوفيد-١٩ عبر المبادرة العالمية «كوفاكس».
وقال رامي اسكندر، المدير الإقليمي لشركة أسترازينيكا بمنطقة الشرق الأدنى والمغرب العربي: انه «يسعدنا أن نشهد وصول الجرعات الإضافية من لقاح أسترازينيكا المضاد لكوفيد-١٩ إلى بغداد».

واضاف اسكندر انه «وبالنيابة عن فريق (أسترازينيكا)، أغتنم هذه الفرصة لأتقدم بخالص الشكر والتقدير لشركائنا في وزارة الصحة والبيئة العراقية ومبادرة (كوفاكس) لجهودهم المتواصلة على مدار الساعة ودعمهم المستمر لتحقيق هذا الإنجاز ضماناً لوصول اللقاحات المضادة لكوفيد-١٩ إلى أكبر عدد ممكن».
واضاف أن «هذا الإنجاز يأتي تأكيداً على أهمية التعاون بين الحكومات والقطاع الخاص وغيرهم من الشركاء لمكافحة هذه الجائحة».
من جهته، اشار المتحدث الرسمي باسم وزارة الصحة والبيئة العراقية، سيف البدر، إلى أن «وزارة الصحة تهدف إلى رفع معدلات التحصين ضد كوفيد-١٩، وتطوير خطط مختلفة للوصول إلى جميع المواطنين وزيادة عدد جرعات اللقاح المتوفرة للجمهور، وبالتالي تمكيننا من مواكبة العدد المتزايد لعمليات التسجيل على اللقاح في مختلف أنحاء الدولة».
وتؤكد «استرازينيكا» على التزامها الراسخ بالتوزيع العادل للقاح وعلى أوسع نطاق ممكن في مختلف أنحاء العالم، ودون أية أربحاح خلال الجائحة. وقد ساهم لقاح «أسترازينيكا» المضاد لكوفيد-١٩ في إنقاذ آلاف الأرواح والحيلولة دون دخول الآلاف إلى المستشفيات منذ بداية العام الجاري.

الإطاحة بمسؤولي الدعم اللوجستي بداعش في كركوك

بغداد/ الزوراء:
أعلنت وكالة الاستخبارات في وزارة الداخلية، امس السبت، عن القبض على ٧ متهمين بقضايا الإرهاب ومسؤولين عن الدعم اللوجستي في كركوك.
وذكرت الوكالة في بيان، تلقت «الزوراء» نسخة منه: ان «وكالة الاستخبارات والتحقيقات الاتحادية تواصل جهودها الميدانية من خلال جمع المعلومات عن الخلايا النائمة ومن خلال عملياتها الاستباقية تمكنت مفارزها في محافظة كركوك من القاء القبض على ٧ اهداف مطلوبين وفق المادة ٤ / ١ ارهاب».
وأضافت أنه «على إثر اعترافات المتهمين تبين انهم بايعوا عصابات داعش وكانوا يوفرون الدعم اللوجستي لعناصر داعش الارهابية حيث تم اتخاذ الإجراءات القانونية بحقهم اصوليا وفق القانون».

أمانة العاصمة تباشر إعمار شارع رئيسي في مدينة الصدر

بغداد/ الزوراء:
أعلنت أمانة بغداد امس السبت، البدء بإعمار شارع الفلاح في مدينة الصدر شرقي العاصمة بغداد.
وقال أمين بغداد علاء معن في بيان ورد لـ «الزوراء»: «الأخ المجاهد الحاج أبو ياسر المحترم ونحن وفي هذه الايام المباركة وفي الوقت الذي يتنادى منتسبو أمانة بغداد بتكثيف جهودهم وتسخيرها من أجل بغداد أبهى وأنظف، يعلو نداؤكم الكريم الى اخوانكم المجاهدين في سرايا السلام للوقوف كالبنيان المرصوص مع اخوانهم في أمانة العاصمة في بناء مدينة الصدر المجاهدة».
وأضاف: «واننا إذ نثمن مبادرتكم التطوعية الكريمة التي أفصحتم فيها عن نبل عراقيتكم وعمق وطنيتكم وانتمائكم للشعب، وتتشرف أمانة بغداد بالوقوف مع المجاهدين جنباً الى جنب لإحياء مدينة الفقراء والشهداء والمناضلين مدينة الصدر، وإعادة الحياة لهذه المدينة بتدعيم بنيتها التحتية وإعادة الحياة لشوارعها وقطاعاتها وساحاتها لتكون انموذجاً حضارياً يحتذى به، وتأمل أمانة بغداد خيراً بوقوف أبناء مدينة الصدر الكرام مع هذه الحملة ودعمها».
وأشار معن الى أن «أمانة بغداد ستبدأ من شارع الفلاح الذي ستعاد الحياة الى أرصفته وجزراته الوسطية وإضاءته وتشجيره ليكون علامة فارقة في جسد هذه المدينة الخالدة».
وتابع أن « أمانة بغداد تدعو كافة الوطنيين الى دعم جهود إعادة إعمار شوارع وأحياء بغداد أسوة بالمجاهدين في سرايا السلام الذين استنفروا بقرار وطني من راعي الإصلاح مقتدى الصدر»، متعهداً بـ»جعل مدينة الصدر انموذجاً يحتذى به في الجمال والعمران».

القبض على 5 إرهابيين وضبط وتفكيك عبوات ناسفة شمالي بغداد

بغداد/ الزوراء:
اعلنت قيادة عمليات بغداد، امس السبت، ان جهدا استخباريا كبيرا اسفر عن الاطاحة بخمسة إرْهَابيين شمالي العاصمة.
وذكر إعْلَام عَمَلِيَّات بَغْدَاد في بيان ورد «للزوراء»: ان «مفارز استخبارات ومكافحة إرهاب بغداد، ودائرة أمن بغداد تمكنت من إلقاء القبض على خمسة متهمين وفق المادة (٤/ ١) إرهاب بعد نصب كمائن محكمة في مناطق شمالي بغداد بالتعاون مع لوائي المشاة (٢٢) و(٥٩) في الفرقة السادسة»، مشيرا الى ان العملية جاءت «بتنسيق استخباري عال المستوى مع قسم استخبارات وامن عمليات بغداد».
واضاف البيان انه «وفي السياق ذاته تمكنت قوة من اللواء (٢٣) في فرقة المشاة السابعة عشرة من ضبط وتفكيك عبوتين ناسفتين من مخلفات عصابات داعش الإرهابية، في منطقة المناري جنوبي بغداد».
وتابعت «فيما تمكنت قوة مشتركة من اللواء الأول شرطة اتحادية ومديرية الاستخبارات والجريمة المنظمة من اعتقال متهمين اثنين بتهمة تهريب الآثار، وضبط بحوزتهم خمس قطع أثرية جنوب شرقي بغداد».
واشار البيان الى ان «قطعات الفرقة الثانية شرطة اتحادية تمكنت من اعتقال (٦) متهمين بترويج المخدرات، والسرقة، والقتل، وضبط أسلحة وأعتدة وأجهزة اتصال، في جانب الكرخ، اضافة الى اعتقال متهمين اثنين بترويج المخدرات، وضبط بحوزتهم مواد مخدرة، من قبل شرطة نجدة الزهور في منطقة الحسينية شمال شرقي بغداد».
وختمت انه «تم تسليم الملقى القبض عليهم والمواد المضبوطة إلى الجهات المختصة».

اختراق شبكة لتجارة المخدرات واعتقال عناصرها في الأنبار

بغداد/ الزوراء:
اعلنت خلية الاعلام الامني، امس السبت، عن اختراق شبكة لتجارة المخدرات والقبض على عناصرها في محافظة الانبار.
وذكرت في بان لها، تلقت «الزوراء» نسخة منه: انه» بعملية نوعية تضمنت ملاحقة عصابات الجريمة المنظمة نفذت وفق معلومات استخبارية دقيقة لمفارز شعبة استخبارات الفرقة الخامسة (احد مفاصل مديرية الاستخبارات العسكرية في وزارة الدفاع) مكنتها وبالتعاون مع قوة برية من الفوج الرابع لواء المشاة ١٩ ومفرزة من قسم شؤون المخدرات باختراق شبكة تضم خمسة تجار للمخدرات والإيقاع بهم في كمين محكم نصب لهم في قضاء الرطبة بالانبار والقبض عليهم بالجرم المشهود».
وأضافت: « حيث تم ضبط بحوزتهم ١٠ أكياس من مادة الحشيشة ،١٢٠٠٠ حبة مخدرة ونصف كيلو غرام من مادة الكريستال، ليتم تسليمهم الى الجهات المعنية لاتخاذ الاجراءات القانونية بحقهم».

انطلاق عمليات أمنية واسعة ضمن قاطع البصرة

بغداد/ الزوراء:
أعلنت قيادة عمليات البصرة، امس السبت، نتائج عمليات واسعة انطلقت في المحافظة
وبحسب بيان للقيادة، تلقت «الزوراء» نسخة منه: إنه «تم إلقاء القبض على أربعة أشخاص مطلوبين وفق مواد جنائية مختلفة، فيما تمت مصادرة بنادق كلاشنكوف عدد/١٠ ورشاشة متوسطة BKc عدد/٢ وبندقية RBK عدد واحد ورمان يدوي عدد/٣ وكميات من مخازن الاعتدة الخفيفة والمتوسطة».
وأوضحت أن «ذلك من خلال اللواء ٣٦ الآلي ولواء مغاوير قيادة العمليات والشرطة الاتحادية بالإضافة إلى أفواج الطوارئ شرطة محافظة لبصرة ولوكالات الأمنية والاستخبارية وقوة مرتبة من مقر قيادة عمليات البصرة».
وتابعت القيادة بحسب البيان: أن «مناطق التفتيش شملت القاطع الشمالي والجنوبي ومركز محافظة البصرة وذلك حسب معلومات استخبارية وتنسيق بين الأجهزة الأمنية ضمن قاطع المسؤولية».

لجنة نيابية تدعو للاستفادة القصوى من مياه دجلة والفرات

الموارد المائية تطمئن بشأن أوضاع السدود: مؤمنة ولا احتمال لانهيارها

بغداد/ الزوراء:
طمأنت وزارة الموارد المائية امس السبت، بشأن وضع السدود في البلاد، فيما أكدت أن معدل الأمان فيها مرتفع ولا توجد نسبة احتمال لانهيارها في حال تعرضت لموجة سقوط كميات كبيرة من الأمطار. من جانبها، اكدت لجنة الزراعة والمياه والاهوار النيابية على اهمية الاستفادة القصوى من الكميات الداخلة للبلاد من نهري دجلة والفرات وعدم التفريط بها.
وقال مستشار وزارة الموارد المائية، عون ذياب، في حديث صحفي: إن «جميع الدول الأوروبية والإقليمية تتعرض لموجات مطرية غزيرة في وقت ضيق، وهي ضمن مؤشرات التغيرات المناخية حيث تكون هناك عاصفة مطرية عالية جداً ولفترة قصيرة تسبب سيولاً كبيرة تعرض بعض المناطق للفيضانات».
وأضاف ذياب أن «هذه الأمطار والفيضانات لا تهدد السدود، كون السدود التي تبنى على الأنهر ومنها السدود الرئيسية يكون معامل الأمان فيها مرتفع، ولا توجد فيها نسبة احتمال للانهيار»، لافتا إلى أنه «مع بناء كل سد يتم وضع سيناريوهات لما قد يحدث في حال انهياره من حجم الموجة وكيفية وصول هذه الموجهة وما هي الإجراءات التي يجب أن تتبع».
وأكد أنه «لا يوجد أي قلق نهائياً من انهيار السدود إذا كان هناك احتمال للأمطار المبكرة في الخريف المقبل فهو أمر ممتاز كون لدينا فراغات كبيرة تتحمل أي كميات مقبلة».
من جانب متصل، اكدت لجنة الزراعة والمياه والاهوار النيابية، امس السبت، على اهمية الاستفادة القصوى من الكميات الداخلة للبلاد من نهري دجلة والفرات وعدم التفريط بها.
وقال رئيس اللجنة النائب سلام الشمري في بيان تلقت «الزوراء» نسخة منه: أن «هناك مساحات كبيرة من الاراضي بحاجة الى المياه لتدخل ضمن الخطط الزراعية والتي اثبتت نجاحها خلال الفترة الماضية».
واضاف انه «بدلا من ان تذهب مياه شط العرب الى الخليج العربي دون استفادة، يجب البحث على وسائل جديدة للاستفادة منها».
وطالب «بفتح قنوات لتصريف مياه دجلة والفرات لداخل البلاد بدلا من تصريفها للخليج العربي، كون البلد بحاجة ماسة لأي كمية من المياه».
وشدد الشمري على ان «العمل على تصريف مياه النهرين تكون بنهاية مجرى شط العرب، قبل صرف المياه الى الخليج العربي».

أدى إلى خروجهما عن الخدمة

الكهرباء تعلن تعرض خطي (خانقين ـ كلار) إلى عمل تخريبي

بغداد/ الزوراء:
اعلنت وزارة الكهرباء، امس السبت، عن تعرض خطي نقل الطاقة الكهربائية (خانقين - كلار) في محافظة ديالى الى عمل تخريبي تسبب بخروجه عن الخدمة.
وذكر إعلام الوزارة في بيان ورد «للزوراء»: ان «وزارة الكهرباء تواصل اعمال تنفيذ خطتها من اجل تقديم افضل خدمة للمواطنين في ظل هذه الظروف، إلا انها تتفاجأ بتعرض مفاصلها الى اعمال تخريبية هدفها استهداف قدرات وامكانيات الوزارة وانهاك ملاكاتها، والذي يعمد منفذوها ايذاء المواطنين في ظل ارتفاع درجات الحرارة».
واكدت الوزارة «تعرض خطي نقل الطاقة الكهربائية ((خانقين - كلار ١٣٢ ك.ف)) التابع للشركة العامة لنقل الطاقة الكهربائية للمنطقة الوسطى الى عمل ارهابي تخريبي بتفجير عبوات ناسفة ادت الى تضرر وسقوط البرج المرقم (٧٩) من نوع (Angle) في محافظة ديالى».
ولفتت الى «توجه الملاكات الهندسية والفنية في الشركة العامة المذكورة الى مكان الحادث رفقة القوات الامنية من منتسبي مركز شرطة كهرباء ديالى والجهد الهندسي لإجراء الكشف العاجل على الخط الناقل، ومن خلاله تبين تعرض البرج رقم ٧٩ الى عمل تفجيري تخريبي ارهابي (قطع ارجل عدد ٢) ادى الى ميلانه».
وتابعت انه «وبعد اكمال مسح المنطقة تم التنسيق مع مركز السيطرة الوطنية لغرض اطفاء الخط اضطرارياً لمعالجة ميلان البرج واعادة تشييده، مع تسليك الخط واعادته للخدمة بأسرع وقت ممكن للاستمرار بتجهيز المواطنين بالطاقة الكهربائية».

فقدان
فقدت مني الهوية الصادرة من نقابة الصحفيين العراقيين بإسم (كاظمية جبر امجيسر) فمن يعثر عليها تسليمها الى جهة الاصدار.

الصناعة: المدينة الصناعية ستطرح للاستثمار الأسبوع المقبل

بغداد/ الزوراء:
اعلن وزير الصناعة، منهل الخباز، ان الاسبوع المقبل سيشهد طرح المدينة الصناعية في بابل للاستثمار .
وقال الخباز ، اثناء زيارته الشركة العامة للصناعات النسيجية في الحلة :" ان المدينة الصناعية الاستثمارية التي من المؤمل عرضها كفرصة استثمارية سيتم تخصيص ما يقارب المائة دونم لها ، بمنطقة مجاورة لمدينة الحلة وسيتم توفير الخدمات اللازمة لها ".
واضاف:" ان الحكومة الاتحادية تسعى لانعاش الصناعة الوطنية عبر دعم المنتج المحلي وتقييد الاستيراد "، مشيرا الى :" ان الاستثمار هو الحل للصعوبات التي يواجهها القطاع الصناعي العام ".

تخويل وزير الزراعة بصرف مستحقات الشعير العلفي

بغداد/ الزوراء:
خول المجلس الوزاري للاقتصاد السيد وزير الزراعة المهندس، محمد كريم الخفاجي، واستناداً إلى قراره المرقم ٤٧٩ في ١٥/٧/٢٠٢١، صلاحية صرف المستحقات لمسوقي الشعير لعامي ٢٠١٩-٢٠٢٠ من المبالغ المتجمعة لدى الوزارة واعلام وزارة المالية بتفاصيل الصرف لإجراء التسوية القيدية اللازمة.
وتأتي هذه القرارات نتيجة للمطالبات ولما يقوم بطرحه السيد وزير الزراعة وبصورة دائمة على المجلس الموقر لغرض إتمام حصول الفلاحين والمزارعين من مسوقي الشعير والمحاصيل الأخرى على مستحقاتهم المالية، لغرض ديمومة العمل الزراعي، وبما يمكن الفلاحين من تنفيذ الخطط الزراعية المستقبلية وتقديم الدعم اللازم لهم.

العراق ثالث أكثر مستورد للزيتون التركي وزيته

بغداد/ الزوراء:
أعلنت جمعية مصدري الزيتون وزيت الزيتون في بحر إيجة التركية، امس السبت، تصنيف العراق بالمركز الثالث في استيراد الزيتون وزيت الزيتون خلال النصف الأول من 2021.وقال رئيس الجمعية، داود إير، في تقرير اطلعت عليه "الزوراء": إن "صادرات الزيتون وزيت الزيتون التركية بلغت 136 مليون دولار في النصف الأول من عام 2021, منخفضة 3% مقارنة بالفترة نفسها من عام 2020".وأضاف إير أن "قطاع الزيتون وزيت الزيتون ساهم بمقدار 1.3 في المائة من الصادرات الغذائية التركية البالغة 10 مليارات و100 مليون دولار في النصف الأول من عام 2021".
وأوضح أن "زيت المائدة حقق مبيعات بمقدار 77 مليون دولار، فيما حقق زيت الزيتون مبيعات مقدارها 55 مليون دولار وحقق ثفل الزيتون مبيعات بمقدار 4 ملايين دولار".
وكانت ألمانيا الدولة الأكثر استيراداً للزيتون وزيت الزيتون وزيت الثفل من تركيا، تليها الولايات المتحدة والعراق ورومانيا وإسبانيا، فيما سجلت بلدان أعلى ارتفاع في قيمة صادرات تركيا وهي إسبانيا وإيران وأستراليا.

خام البصرة الخفيف يرتفع الى 77 دولاراً

بغداد/ الزوراء:
ارتفع سعر خام البصرة الخفيف، امس السبت، الى أعلى سعر في منظمة أوبك ليلامس 77 دولارا، بالتزامن مع ارتفاع النفط عالميا، قبل إغلاقه أمس الجمعة.
وسجل سعر خام البصرة الخفيف المصدر لآسيا 76.95 دولاراً للبرميل بارتفاع بلغ نسبته 0.17%، وارتفع خام البصرة الثقيل إلى 70.31 دولاراً للبرميل بنسبة انخفاض بلغت 0.73%.
وسجل سعر النفط السعودي الخفيف 75.76 دولاراً للبرميل، فيما بلغ سعر مزيج إيران الثقيل 70.81 دولارا، ومزيج مربان الإماراتي 75.26 دولاراً للبرميل، ومزيج سهران الجزائري 75.55 دولاراً للبرميل، في حين سجل بوني الخفيف النيجيري 74.32 دولاراً، وجيراسول الانغولي 74.13 دولاراً.

التجارة تدعو المواطنين للإبلاغ عن مخالفات تسلم السلة الغذائية

بغداد/ الزوراء:
دعت وزارة التجارة المواطنين الى الابلاغ عن اي مخالفات في استلام السلة الغذائية التي بدأ العمل بها مطلع الشهر الحالي
وذكرت الوزارة في بيان تلقت "الزوراء" نسخة منه امس: "ندعو المواطنين الى التعاون في انجاح مشروع السلة الغذائية من خلال الابلاغ عن المخالفات سواء اكانت من صلاحيات المواد او مخالفات اخرى عبر الاتصال بمواقع التواصل الاجتماعي للشركة او للرقابة التجارية".
وتابع ان "الكميات المجهزة تحتاج الى الرقابة والتدقيق فضلا عن الرقابة الشعبية، وان استيراد الكميات الكبيرة وتجهيزها قد يشوبه بعض الخطأ الا ان الشركة ماضية باتجاه معرفة مشاكل المواطنين ومعالجتها".
واكدت ان "الرقابة التجارية تعمل على استبدال اي مادة غذائية يتم التبليغ عنها".

الرافدين يعلن حصيلة الحسابات المفتوحة في جميع فروعه

بغداد/ الزوراء:
اعلن مصرف الرافدين، امس السبت، حصيلة فتح الحسابات المصرفية لإيداع أموال المواطنين في المصرف.
وذكر المكتب الاعلامي للمصرف في بيان تلقت "الزوراء" نسخة منه: ان "عدد الحسابات المفتوحة للمواطنين وفئات اخرى في فروعه ببغداد والمحافظات خلال حزيران الماضي بلغت 5280 حساب توفير وجاري".
وبين ان "عدد الحسابات الجارية التي تم فتحها للمواطنين وفئات اخرى وصلت الى 407 حساب".
وأضاف: "في حين بلغ عدد حسابات التوفير للمواطنين الى 4873 حساب"، مشيرا الى ان "المصرف مستمر في تقديم خدماته وذلك بفتح الحسابات للمواطنين الراغبين في ايداع اموالهم في المصرف بالدينار والدولار والحصول على الفوائد وفق شروط وضوابط وضعت"،
ولفت البيان انه "بإمكان زبائن المصرف زيارة فروعه في بغداد والمحافظات للاطلاع عليها".

أكدت قدرتها على شراء حصص شركات التراخيص الراغبة ببيعها

النفط: "لوك أويل" تعدل عن قرار بيع حصتها في حقل (غرب القرنة - 2)

بغداد/ الزوراء:
أعلن رئيس المجلس الوزاري للطاقة وزير النفط إحسان عبد الجبار عدول شركة لوك أويل(LUKOIL) عن قرار بيع حصة الشركة في حقل (غرب القرنة - 2) لشركات صينية، مؤكداً قدرة العراق على الاستحواذ على حصص ترغب شركات التراخيص النفطية بالمضي في صفقات بيعها في السوق العالمية.
ونقل عن عبد الجبار قوله، في تصريح صحفي: إن "شركة (لوك أويل) الروسية سبق أن أرسلت إشعاراً رسمياً يفيد بأنها تريد بيع حصتها في حقل (غرب القرنة - 2) لشركات صينية بسبب أن (الاستثمارية الموجودة في العراق غير مناسبة في نظر المستثمرين الكبار) بحسب وصف الشركة، كذلك فإن (أغلبهم -أي المستثمرين- في العراق إما يبحثون عن سوق أخرى أو شريك للاستثمار في قطاع الطاقة المتجددة) بحسب قولها".
وأكد أن "النقاشات مع شركة (لوك اويل) خلال الأشهر الستة الأخيرة أسهمت في تراجع الشركة رسمياً عن رغبتها في عرض جزء من الأسهم للتداول للبيع لشركات أخرى". وأضاف أن "تفهم دوافع (لوك اويل) قد أسهم في وضع الحلول بالتنسيق مع وزارة النفط لبعض من الاشكالات التي ترى الشركة أنها قد تغيرت إيجابيا لصالح الطرفين".
وبشأن شراء العراق حصة شركة (اكسون موبيل) الاميركيَّة مُتعدِّدة الجنسيات المشغل الرئيس لحقل (غرب القرنة1-)، قال وزير النفط: "نحن نحترم التعاقدات بشأن التوقيتات الزمنية ولكن تأخرنا بعض الوقت في إكمال برنامج شراء حصة (اكسون موبيل) ويجري حاليا معالجة ذلك لاستحصال الموافقات الرسمية لغرض الشراء لصالح شركة نفط البصرة".
وأبدى عبد الجبار رغبته القوية المدعومة بالقدرات والخبرات ذاتها في قطاع وزارة النفط "بالاستحواذ على حصة (اكسون موبيل) في الحقول النفطية وكما حدث في 12 آب 2018 بعد انسحاب شركة (شل) النفطية من حقل (مجنون)"، مؤكداً أن "النجاح المسجل عالمياً في الادارة والتشغيل لشركة (نفط البصرة) لحقل (مجنون) دليل على تمسكنا بقدراتنا الكبيرة"، واستدرك ذلك بالقول: إن "الحكومة والوزارة لاتزالان تؤيدان إبقاء الاستثمار الاجنبي وذلك لإبقاء الحداثة والتنمية بالشراكة مع كبريات الشركات الاجنبية في انضاج مشاريع الخدمات اللوجستية (النقل والتدريب والتطوير والاستثمار في مشاريع الطاقة الشمسية) من خلال استدراج الشركات الاجنبية للاستثمار في الطاقة الشمسية وفي مشاريع الغاز وبناء محطات الكهرباء بالطاقة البديلة وهو ما تجري مناقشته حالياً".
وأكد عبد الجبار المضي قدماً في مشروع استيراد الغاز من منفذ البصرة بهدف تحقيق الاكتفاء بالسرعة الممكنة لتجهيز محطات انتاج الكهرباء بوقود الغاز الطبيعي، معلناً تقديم شركات عدة لعروض تجهيز العراق بمادة الغاز الطبيعي بالمرحلة الراهنة وذلك توازيا مع توجه حكومي لضخ الاستثمارات في قطاع استثمار الغاز، وقال: إن "موافقة مجلس الوزراء على عقد الشراكة مع (توتال) لبناء مجمعات للغاز في جنوب العراق ستساعد البلاد على الوصول بالإنتاج إلى المستهدف لاستثمار اكثر من اربعة مليارات قدم مكعب قياسي يومي بحلول عام 2024 ما يكفي لانتاج اكثر من 10 كيكا واط (10 آلاف ميكا واط) من محطات انتاج الطاقة الكهربائية الغازية".
وعد أن ذلك "سيساعد البلاد على خفض معدل فاتورة استيراد الغاز الطبيعي على مدى الاعوام القادمة تدريجياً والتخلص من ظاهرة حرق الغاز الطبيعي المصاحب للنفط الخام تماشياً ونظام حماية البيئة والمتطلبات والمعايير الدولية في تجميد الطاقة المنتجة بالوقود الكاربوني المحدد".

الإصدار الجديد حاصل على شهادة الموثوقية العالمية من "TÜV Rheinland"

realme تواصل نجاحاتها وتطلق هاتفها الجديد realme C21Y في العراق

بغداد/ الزوراء:
استمرارًا للنجاحات الكبيرة التي حققتها منتجات شركة realme العلامة التجارية الأسرع نموًا في العالم في مجال صناعة الهواتف الذكية وتكنولوجيا الذكاء الاصطناعي"، أعلنت الشركة عن إطلاقها هاتف realme C21Y في أسواق العراق، والذي يعد أول هاتف ذكي في العالم حاصل على شهادة الموثوقية العالية من TÜV Rheinland التي تمنح على أساس الجودة العالية، يأتي هاتف realme C21Y بمزيد من الميزات المتطورة، كاميرا ثلاثية مدعومة بخاصية الذكاء الاصطناعي مع S-per Nightscape، شاشة 6.5 بوصة عالية الدقة mini drop Fullscreen +، معالج ثماني النواة 12 نانومتر، وبطارية كبيرة 5000 ملي أمبير، تم تصميم realme C21Y لتقديم تجربة فريدة للمستخدمين الشباب.
ويحتوي realme C21Y على كاميرا أساسية بدقة 13 ميجابكسل، والتي يمكنها التكبير حتى 4X ، وتدعم خاصية التركيز التلقائي PDAF . الكاميرا توفر وضوح عالي الجودة ليس فقط في ضوء النهار، ولكنها ساطعة في الإضاءة المنخفضة والبيئات المظلمة، وهو ما يجعلها تتفوق على مثيلتها عند المنافسين في السطوع والتفاصيل والألوان. الكاميرا المخصصة لالتقاط صور السيلفي مدعومة بخاصية الذكاء الاصطناعي ووضع HDR والوضع الرأسي والفلتر المصمم للتصوير الفوتوغرافي الرائج.
ويتميز C21Y بثلاث مأخذ للبطاقات، مأخذ مزدوج لبطاقتي SIM ومأخذ مخصص لبطاقة SD قابلة للتوسيع حتى 256 جيجابايت، الهاتف له لونان: Cross Blue و Cross Black، وهو سهل الحمل، ويقاوم بصمات الأصابع، ومقاوم للخدوش بشكلٍ فعال.
وتم تجهيز realme C21Y ببطارية 5000 مللي أمبير مع الشحن العكسي ووضع توفير الطاقة الفائق، ويحتوي على كاميرا ثلاثية رائعة وكاميرا سيلفي بدقة 5 ميجابكسل، كما يتميز بمعالج UNISOC T610 12nm وشاشة 6.5 بوصة HD Mini-drop Fullscreen + ومستشعر بصمات الأصابع و +2 1 مأخذ للبطاقات، كل هذا معبأ بتصميم فني هندسي باللونين الأسود والأزرق.
صفحة الفيسبوك: https://www.facebook.com/realmeIraq
صفحة الانستقرام: https://www.instagram.com/realmeiraq
صفحة اليوتيوب: https://www.youtube.com/c/realmeIraq

تترقب إنجاز المرحلة الثانية بعد إطلاق التخصيصات المالية

الإعمار تعلن انجاز المرحلة الأولى من الأتمتة و"الحوكمة الإلكترونية"

بغداد/ الزوراء:
تمكنت وزارة الإعمار والإسكان والبلديات والأشغال العامة من إنجاز المرحلة الأولى الخاصة بإجراءات الأتمتة والحكومة الإلكترونيَّة ضمن السقوف المحددة، بينما تترقب إنجاز المرحلة الثانية من المشروع المهم عقب إطلاق التخصيصات المالية.
وأشار المركز الاعلامي للوزارة، في تصريح صحفي، إلى "الإجراءات المتعلقة بالأتمتة والحوكمة الالكترونية من ضمن استكمال مشروع الحكومة الالكترونية والشفافية بما يشمل مؤسسات الدولة كافة وبحسب السقوف الزمنية المحددة، وتم إنجاز المرحلة الأولى من مشروع الحكومة الالكترونية (المتضمن إنشاء مركز بيانات الوزارة وبمواصفات جيدة)".
وبين المركز أنه "تم تصميم العديد من الأنظمة النمطية الشبكية والتخصصية لمقر الوزارة وتشكيلاتها، منها (الافراد والرواتب الموحد والمخازن والموجودات الثابتة ومتابعة البريد الكترونياً والقوانين والتشريعات ومراقبة نوعية المياه وحصر أملاك البلديات وغيرها من الأنظمة التخصصية)".
وأكد المركز الاعلامي للوزارة أنَّ "الوزارة نفذت العديد من الانشطة في مجال الحوكمة الإلكترونية منها تحديث شبكة الانترنت للموقع الالكتروني للوزارة فضلا عن التهيئة للتعاقد مع إحدى الشركات المتخصصة لحماية أمن البيانات، والتنسيق مع منظمة (اليونسيف) لبناء نظام خاص بخطة سلامة المياه حيث يتضمن هذا النظام جميع بيانات وفحوصات المياه وتحليلها بالاضافة إلى جميع البيانات لمشاريع الماء".
وأضاف أنه "تم إشراك مركز نظم المعلومات في الوزارة باللجان الخاصة بالأمر الديواني رقم (22) لسنة 2020 والتي تتولى تنفيذ مشروع الحكومة الإلكترونية ووضع فريق خاص بعمل أتمتة دوائر التسجيل العقاري وفريق الجباية الالكترونية، ومتابعة تنفيذ نظام إدارة الوثائق الوطني لمقر الوزارة والمعد من قبل الامانة العامة لمجلس الوزراء الخاص بإرسال وتسلم البريد والوثائق مع جميع الجهات الحكومية والعمل على توسعة نطاق عمله ليشمل تشكيلات الوزارة كافة، وكذلك مساعدة دائرة عقارات الدولة في تصميم نظام حصر أملاك وزارة المالية ووزارة الاتصالات لبناء نظام حصر الأراضي والعقارات التابعة للدولة، فضلاً عن التنسيق مع وزارة العدل دائرة التسجيل العقاري لبناء نظام خاص بالعقارات العائدة للمواطنين ضمن دوائر التسجيل العقاري".
وأشار إلى أنه "استناداً إلى قرار مجلس الوزراء المرقم 378 في 2018 الخاص بالجباية الإلكترونية، تم التعاقد مع شركة للدفع الإلكتروني لإنجاز المشروع الخاص بصندوق الاسكان العراقي يتضمن المشروع استحصال جميع المبالغ المتأتية من الاقساط الشهرية للمقترض عن طريق البطاقات الائتمانية العاملة في العراق والمرخصة من قبل البنك المركزي والغاء التعامل النقدي مستقبلاً".

كوريا الجنوبية: العراق السابع في الدول المصدرة لسيئول

تراجع صادرات العراق النفطية للولايات المتحدة خلال الأسبوع الماضي

بغداد/ الزوراء:
أعلنت إدارة معلومات الطاقة الأمريكية، امس السبت، عن تراجع صادرات العراق النفطية للولايات المتحدة بمقدار 335 ألف برميل يوميا خلال الأسبوع الماضي.
وقالت الإدارة في تقرير اطلعت عليه "الزوراء": إن "متوسط الاستيرادات الامريكية من النفط الخام خلال الاسبوع الماضي من تسع دول بلغت خمسة ملايين و197 الف برميل يوميا منخفضة بمقدار 934 الف برميل باليوم عن الأسبوع الذي سبقة والذي بلغ ستة ملايين و131 الف برميل".
واضافت ان "امريكا استوردت النفط الخام من العراق بمعدل 145 ألف برميل يوميا، منخفضا بمقدار 335 ألف برميل يوميا عن الأسبوع الذي سبقه والذي بلغ 480 ألف برميل يوميا".
واشارت الى ان "اكثر الإيرادات النفطية لأمريكا خلال الأسبوع الماضي جاءت من كندا وبمعدل بلغ ثلاثة ملايين و476 الف برميل يوميا، تليها المكسيك التي بلغت كمية الاستيرادات منها بمعدل 621 الف برميل يوميا، تليها روسيا التي بلغت الاستيرادات منها بمعدل 449 الف برميل يوميا، ثم السعودية وبكمية بلغت بمعدل 363 الف برميل يوميا".
ووفقا للإدارة فإن "كمية الاستيرادات الامريكية من النفط الخام من الاكوادور بلغت 168 الف برميل يوميا، تليها كولومبيا التي بلغت الاستيرادات منها بمعدل 144 الف برميل يوميا، تليها البرازيل التي بلغت بمعدل 139 الف برميل يوميا، تليها نيجيريا التي بلغت بمعدل 55 الف برميل يوميا".
من جانب متصل، أظهرت بيانات كورية جنوبية، امس السبت، بأن العراق احتل المرتبة السابعة من بين البلدان المصدرة للنفط إلى سيول خلال شهر حزيران الماضي إذ بلغ مجموع الصادرات النفطية العراقية إلى ذلك البلد 3.872 ملايين برميل.
ووفقا للبيانات التي اطلعت عليها "الزوراء" فن "واردات خامس أكبر مستورد للنفط الخام في العالم، خلال شهر يونيو/حزيران الماضي، بلغت 80.165 مليون برميل، أو 2.67 مليون برميل في اليوم، بزيادة 7.4٪ مقارنة بالعام الماضي".
وأظهرت البيانات ان "واردات كوريا الجنوبية من الخام من المملكة العربية السعودية، أكبر مورد لها، بلغت 22.911 مليون برميل في حزيران، فيما جاءت الولايات المتحدة ثانيا وبصادرات بلغت 11.377 مليون برميل، فيما جاءت الكويت ثالثا بصادرات بلغت 7.783 ملايين برميل، واحتلت الإمارات المرتبة الرابعة بصادرات بلغت 4.495 ملايين برميل".
وأشار إلى أن "قطر احتلت المرتبة الخامسة في صادرات النفطية لكوريا الجنوبية وبمقدار 4.475 ملايين برميل تليها البرازيل سادسا وبمقدار 3.886 ملايين برميل ومن ثم جاء العراق سابعا وبمقدار 3.872 ملايين برميل، وجاءت روسيا ثامنا وبمقدار 3.195 ملايين برميل".

الزوراء
الرياضي
No: 7534 Sun 1 Aug 2021
www.alzawraapaper.com
العدد: 7534 الاحد 1 آب 2021

أصفر وأحمر

جليل زيدان يرحل عن نفط الوسط

بغداد/ متابعة الزوراء

قدم مدرب حراس مرمى نفط الوسط، جليل زيدان، اعتذاره عن عدم استكمال المشوار مع الفريق في الموسم الجديد، لأسباب شخصية.

وقدمت إدارة نفط الوسط، عبر موقعها الرسمي، شكرها للمدرب جليل زيدان على جهوده الكبيرة، وأكدت تمسكها به، لكنها أشارت إلى أنه اعتذر لأسباب شخصية، وتم احترام ظروفه.

وتمنت الإدارة لزيدان التوفيق في مشواره المقبل، كما منحت المدير الفني عبد الغني شهد الضوء الأخضر، لاختيار مدرب جديد لحراس المرمى.

يشار إلى أن جليل زيدان انضم للجهاز الفني لنفط الوسط مع عبد الغني شهد في منتصف الموسم المنتهي.

الأولمبية لا تتحمل وحدّها الفشل في طوكيو

رعد حمودي: القرار 140 عطل الرياضة عامين ومشروع البطل الأولمبي لم نجن ثماره

بغداد/ متابعة الزوراء

انهالت الانتقادات بشكل كبير على رئيس اللجنة الأولمبية الوطنية العراقية، رعد حمودي، على خلفية مشاركة العراق الضعيفة في دورة الألعاب الأولمبية 2020.

وركزت الانتقادات على حمودي باعتبار أن المكتب التنفيذي الجديد للجنة الأولمبية تم انتخابه مؤخرا، ولا يمكنه أن يتحمل وزر المشاركة الضعيفة، بينما يترأس حمودي الأولمبية منذ عام 2009 إلى الآن، حيث كان معه هذا الحوار الآتي:

- هل أنتم مقتنعون بالمشاركة العراقية في الأولمبياد؟

قطعا لا، وطموحنا أن تكون البعثة العراقية تليق بحجم العراق، وأن تكون المشاركة إيجابية من حيث النتائج، لكن الظروف التي مرت بها الرياضة العراقية أثرت بشكل كبير على مشاركتنا في طوكيو.

- ما هذه الظروف؟

منذ أكثر من سنتين والرياضة معطلة في العراق، نتيجة القرار 140 الذي خول صلاحيات اللجنة الأولمبية إلى لجنة ثلاثية، ومن ثم تطورت وباتت لجنة خماسية.

وبالتالي لم يتم التعامل مع الرياضة بشكل صحيح.. وبعدها دخلنا في نفق الانتخابات، وكذلك تأثيرات إقرار الموازنة واستقلالية الاتحادات، وتفاصيل أخرى أثرت على إعداد اللاعبين.

- على ذكر استقلالية الاتحادات، هل تسلمت الأخيرة موازناتها؟

بكل صراحة، أرسلنا كتابا لوزارة الشباب والرياضة، للاستفسار عن الآلية التي سيتم من خلالها تحويل موازنات الاتحادات الرياضية.

وأجابت الوزارة بأن الأموال تنزل في حسابات الاتحادات حصرا، عن طريق وزارة الشباب والرياضة.. وبالتالي ماليا ليس لنا ارتباط بالاتحادات الرياضية، وتأخر الموازنات السنوية شأن يخص الاتحادات والوزارة.. وعن التأخير، نعم، الاتحادات تعاني من تأخير مستحقاتها المالية.

- ماذا عن مشروع "البطل الأولمبي" الذي وُلد منذ أكثر من عشر سنوات دون نتائج؟

بكل أسف صرفنا مبالغ كبيرة على مشروع البطل الأولمبي، ووفرنا له كل ما يحتاجه، ويشرف عليه أحد الخبراء الرياضيين، وهو الدكتور صبري مجيد بنانة، لكن للأسف لم نجن ثماره، وستكون هناك مراجعة حقيقية لجميع الأفكار والرؤى، التي من شأنها أن تنهض بالرياضة العراقية.

- هل هناك تطورات بقضية إيقاف العداءة دانة حسين؟

تفاصيل القضية واضحة، هناك إيقاف مؤقت من قبل الاتحاد الدولي للاعبة دانة حسين، وفق فحوصات عينة بعد مشاركتها في البطولة العربية، وظهور شكوك في مادة محظورة.

الاتحاد العراقي أعد تقريرا بعد الاستماع للاعبة ومدربها، وتم إرساله إلى الاتحاد الدولي، وننتظر المستجدات.

- أشرفت على الرياضة العراقية في 4 دورات أولمبية دون تحقيق أي وسام، ما السبب؟

الجميع يتحمل المسؤولية، الاتحادات الرياضية والأولمبية والمدربون، ولا يمكن أن تتحمل جهة واحدة وزر ضعف المشاركة العراقية، ولو عدنا ببساطة لمشاركاتنا منذ دورة أثينا 2004 إلى الآن، لم يتأهل رياضي إلى الأولمبياد برقم تأهيلي، واعتمدنا كليا على البطاقات المجانية، وهذا يدل على ضعف مستوى الإنجاز، باستثناء تأهل منتخب كرة القدم و5 رياضيين إلى ريو 2016 وحينها اتخذنا قرارا في المكتب التنفيذي بالمشاركة فقط بالأرقام التأهيلية، دون الاعتماد على البطاقات المجانية.. لكن بسبب الظروف الصعبة التي أثرت على الرياضيين خلال الفترة الماضية، تقبلنا المشاركة في طوكيو بهذه البطاقات.

- ما الخطة المستقبلية لأولمبياد باريس 2024؟

سيدرس المكتب التنفيذي عددا من المشاريع، لتشكيل لجنة من المختصين لأجل إعداد الرياضة العراقية بشكل مثالي، والنية تتجه لاحتضان عدد من الموهوبين في بعض الاتحادات المنجزة، وإعدادهم بخطة طويلة الأمد.

ومع ذلك، خلال فترة أقل من شهر سيتم الإعلان عن منهاج الأولمبية طويل الأمد، تحضيرا للدورة المقبلة.

غلق باب الترشيح للانتخابات ودرجال وحيدر يتنافسان على منصب الرئيس

بغداد/ متابعة الزوراء

أغلقَ باب الترشح الى انتخابات الاتحاد العراقي لكرة القدم المقرر إقامتها في الرابع عشر من شهر ايلول المقبل.

وقالَ الأمين العام للهيأة التطبيعية، محمد فرحان: تم اول امس الجمعة، في الساعة الخامسة عصراً، إغلاق باب الترشح لانتخابات اتحاد الكرة.

وأضافَ: تسلمت الأمانة العامة للتطبيعية ملفات المرشحين، وتم تسليمها الى اللجنة الانتخابية لدراسة الملفات، وتوزع الترشح بين المناصب كالتالي: على رئاسة الاتحاد مرشحان، وللنائب الاول مرشح واحد، وللنائب الثاني مرشح واحد، وللعضوية ٢٨ مرشحاً، وانسحب احد المرشحين ليبقى العدد ٢٧.واختتمَ الأمين العام للتطبيعية، محمد فرحان، حديثه بالقول: ان الأمانة العامة في التطبيعية، منذ بدء عملية الترشيح في ١١/٧/٢٠٢١ ، كانت تستقبل الطلبات طيلة أيام الأسبوع وفي العطل الرسمية والأعياد، وقد تعاملنا مع جميع المرشحين بحياديةٍ كبيرة جداً.

زاخولي: المدرب أبو الهيل باق مع زاخو في الموسم المقبل

بغداد/ حسين عمار

أكد مدير نادي زاخو الرياضي، طه زاخولي، أن خطة تحضير فريق الكرة للموسم الجديد ستكون تبعاً لآلية الدوري وما ستحدده لجنة المسابقات في الهيأة التطبيعية.

وقال زاخولي إن» إدارة النادي وضعت خططاً مسبقة للنادي لما يخص الموسم المقبل ولكن ننتظر ما تحدده لجنة المسابقات ومن آلية للدوري، وفي حال تم تأجيل المنافسة سيتم وضع خطة مختلفة «، مضيفاً أن» التخطيط لابد له أن يكون مبنياً على معلومات كافية عن المواجهات والمنافسين، لتحديد نوعية الإعداد الفني من قبل الجهاز التدريبي وكذلك معرفة الآلية المتبعة إن كان الدوري من مجموعة واحدة أو من مجموعتين، وكل هذه الأمور متعلقة بقرارات الهيأة التطبيعية».

وتابع زاخولي أن» الوضع المادي للأندية غير مستقر، وهنالك فوارق بين الأندية في قيمة المنح الأمر الذي يسبب حالة عدم توازن في المنافسة».

وبين زاخولي أن» إدارة النادي تعمل على استقطاب لاعبين شباب وخامات جديدة تكون إضافة للفريق»، مشيراً الى أن « الجهاز الفني سيكون متواجداً مع الفريق في الموسم المقبل ولا توجد نية لإجراء تغييرات على نطاق الطاقم التدريبي».

مباراة تجريبية بين لاعبي الأولمبي ضمن معسكره الداخلي في كربلاء

بغداد/ الزوراء

خاضَ لاعبو منتخبنا الأولمبي لكرة القدم مباراة تجريبية تدريبية بينهما على ملعب كربلاء الدولي ، وذلك ضمن معسكره التدريبي المقام في محافظة كربلاء المقدسة والذي يستمر حتى السابع من الشهر المقبل.

وخاضَ المنتخب الاولمبي مباراة أشبه بالرسمية بحضور وسائل الإعلام، وكذلك طاقم تحكيمي للمباراة، بواقع 30 دقيقة للشوط، وذلك كي يتعرف المدرب التشيكي سوكوب وملاكه التدريبي المساعد على مستويات اللاعبين في المباريات الرسمية، وكيفية تطبيق الواجبات.

وسيواصلُ منتخبنا الأولمبي تدريباته اليومية الصباحية والمسائية في معسكر كربلاء، في القائمة الأولية للمنتخب التي تضم 50 لاعباً، وقسمت على مجموعتين، بواقع خمسة أيام لكل مجموعة.

الهولندي ادفوكات مدربا جديدا لأسود الرافدين خلفا لكاتانيتش

بغداد/ الزوراء

أنهت الهيأةُ التطبيعية للاتحاد العراقي لكرة القدم اتفاقها الرسمي مع المدرب الهولندي (ديك ادفوكات) لتدريب منتخبنا الوطني خلفاً للسلوفيني ستريشكو كاتانيتش.

وتمَ الاتفاقُ الرسمي مع المدرب الهولندي في العاصمة الإسبانية مدريد بعد مفاوضاتٍ بين المدرب ورئيس الهيأة التطبيعية، إياد بنيان، على تدريب منتخبنا الوطني والذي سيباشر بعمله خلال الأيام المقبلة.

وقالَ رئيسُ الهيأة التطبيعية، إياد بنيان: إن الاختيار وقع على (أدفوكات) بناءً على سجله التدريبي الحافل بالخبرات سواء مع المنتخبات أو الأندية، وجاءَ اختياره بعد دراسة عددٍ من سير المدربين ومفاوضات مع عددٍ آخر، ثم وقع الاختيار في النهاية على المدرب الهولندي .

وأضافَ بنيان: المدرب الجديد يعرف أهدافنا وخططنا التي ستبدأ بالتصفيات الحاسمة المؤهلة لمونديال قطر ومشاركة المنتخب في كأس العرب وكأس الخليج، وسنبدأ إعداد المنتخب خلال الأيام القريبة تحضيراً للتصفيات المونديالية.

ديك ادفوكات من مواليد 27 سبتمبر عام 1947، ويُعد أحد المدربين البارزين في الساحة الكروية الأوروبية والعالمية، حيث بدأ مشواره التدريبي بعمر 32 سنة، وقادَ المدرب المخضرم المنتخب الهولندي في ثلاث مناسبات منفصلة، بالإضافة إلى فترات مع أندية (زينيت سان بطرسبرغ الروسي وفنربخشة التركي وسندرلاند الإنكليزي)، وعلى مستوى قيادة المنتخبات، فقد تولى أيضا مسؤولية قيادة (صربيا وكوريا الجنوبية والإمارات)، إضافة إلى المنتخب الروسي.

إدارة نادي الكهرباء تجدد عقد مدرب فريقها الكروي أحمد صلاح

بغداد/ متابعة الزوراء

أعلنت إدارة نادي الكهرباء تجديد عقد المدرب أحمد صلاح، لموسم آخر، بشكل رسمي.

وقال المنسق الإعلامي للنادي، خيام الخزرجي إن "الإدارة ارتأت أن تجدد عقد مدربها أحمد صلاح للموسم 2021-2022 كونه مدربا شابا ويمتلك الكفاءة".

وأضاف الخزرجي أن "التجديد جاء بناءً على قناعة الهيئة الإدارية للنادي، ولاسيما بعد تسلمه للمهمة أواخر الموسم الماضي من المرحلة الثانية وتمكن بوقت قصير من إعادة بناء الفريق بشكل جيد خلال الأدوار التي قاد خلالها اللاعبين".

وأوضح أن "الإدارة اتفقت مع أحمد صلاح على النقاط كافة، وسيبدأ بتجهيز الفريق قريباً".

وكان فريق نادي الكهرباء قد خسر مباراته الأخيرة في الدوري الممتاز أمام فريق الطلبة الرياضي بهدف دون رد.

كاظم : فريق سامراء يحتاج لدعم كبير للظهور بصورة مشرفة في الممتاز

بغداد/ متابعة الزوراء

أبدى مدرب فريق سامراء بكرة القدم، أحمد كاظم، سعادته بتأهل الفريق وعودته إلى الدوري الممتاز، بعد غياب قارب 14 عاما، وذلك عقب الفوز في الملحق على الصناعات الكهربائية، بركلات الترجيح.

وقال كاظم "أشكر كل من دعم الفريق في مسيرتنا لبلوغ الدوري الممتاز.. المهمة لم تكن سهلة، تعاملت مع لاعبين خبرتهم معدومة، وجميعهم لم يخوضوا منافسات الدوري الممتاز".

وتابع: "أغلب اللاعبين من فرق الأقضية والنواحي في سامراء، مع ذلك تمكنا من تحقيق طموحات النادي.. أشكر اللاعبين على الجهود الكبيرة".

وشكر الجهاز الفني، مضيفا: أن قيادة سامراء هي التجربة الثانية له كمدرب أول، بعدما نجح في قيادة زاخو للممتاز.

وشدد على ضرورة دعم الفريق في الموسم المقبل "لأن الفوارق كبيرة جدا بين سامراء وفرق دوري الأضواء".

وواصل كاظم: "التأهل لم يكن سهلا، حيث واجهنا صعوبات كبيرة ومشوارا طويلا، وخضنا مباراة مع فريق متمرس، فاز على بطل الدوري القوة الجوية، وتعادل في مباراتين مع الشرطة".

وختم: "لكن هذا لا يعني أن الفريق جاهز للممتاز.. يجب أن يهتم المسؤولون في سامراء بالفريق، وأن يدعموه بقوة في الموسم المقبل".

وتأهل سامراء إلى الدوري الممتاز، بعد فوزه على الصناعات الكهربائية بركلات الترجيح (2-4)، إثر انتهاء الوقت الأصلي للمباراة بالتعادل (1-1).

وحصل سامراء على ركلة جزاء، أضاعها اللاعب محمد عدنان في الدقيقة 38.

وفي الشوط الثاني، تمكن سامراء من تسجيل هدف التقدم في الدقيقة 53 بتسديدة هائلة من خارج منطقة الجزاء.

لكن الصناعات الكهربائية عاد للمباراة سريعا من ركلة جزاء نفذها اللاعب مصطفى محمود، في الدقيقة 58.

وتمكن سامراء من حسم المباراة بركلات الترجيح، حيث أضاع ركلة واحدة مقابل 2 للصناعات الكهربائية، الذي هبط إلى الدرجة الأولى.

إعلامنا الرياضي

مدير المكتب الاعلامي للجنة الاولمبية الوطنية العراقية السيد حسين علي حسين اعلن انتصاره على فايروس كورونا الذي اصابه قبل مدة ليست بالقصيرة، خالص الامنيات بالشفاء التام وان يلبسه رب العزة والاجلال ثوب الصحة والعافية وان يعود لممارسة عمله المهني من جديد خلال الايام المقبلة.

****

الف مبارك نقولها لعضو الهيئة العامة للاتحاد العراقي للصحافة الرياضية الزميل هشام السلمان الذي احتفل برفقة الاهل والاصدقاء بزواج ابنه (احمد).. نتمنى لأحمد السعادة الدائمة مع حرمه المصون وبالرفاه والبنين..

****

الزميل نوار الركابي الذي يعمل ضمن فريق برنامج (الحكم الرابع) الذي يبث من على شاشة قناة (العهد) الفضائية، احتفل بعيد ميلاده قبل ايام، خالص الامنيات للزميل العزيز الركابي بالعمر المديد ومواصلة النجاح في حياته ومشواره المهني.

المشاكل تحيط بكرة القدم الأوروبية

الأندية المؤسسة لدوري السوبر ماضية في مشروعها بدعم قضائي

أصدرت أندية برشلونة وريال مدريد ويوفنتوس بياناً مشتركاً يؤكد المضي قدماً في مخطط إطلاق هذه البطولة الانشقاقية المنافسة لدوري أبطال أوروبا، وذلك بدعم من القضاء في مواجهة الاتحاد القاري «اليويفا».

يبدو أن الاتحاد الأوروبي لكرة القدم لن يكون قادراً على الوقوف في وجه مشروع دوري السوبر ولا حتى بإمكانه أن يستخدم لغة التهديد، وذلك بحسب ما صدر أول أمس الجمعة من معطيات جديدة عن الثلاثي المؤسس برشلونة وريال مدريد الإسبانيين ويوفنتوس الإيطالي.

وأصدرت الأندية الثلاثة التي لا تزال متمسكة بالمشروع، بياناً مشتركاً اول أمس الجمعة يؤكد المضي قدماً في مخطط إطلاق هذه البطولة الانشقاقية المنافسة لدوري أبطال أوروبا، وذلك بدعم من القضاء في مواجهة الاتحاد القاري «اليويفا».

ومرة أخرى، أصدرت محكمة في مدريد قراراً جديداً تطالب فيه «اليويفا» برفع جميع العقوبات التي فرضت على الأندية التسعة المنسحبة تحت الضغط من مشروع دوري السوبر، وايقاف التهديدات بحق الأندية الثلاثة المؤسسة التي لا تزال متمسكة بالمشروع.

وتبين من بيان الأندية الثلاثة المؤسسة أن التفاؤل كبير جداً بإمكانية إطلاق هذا المشروع الذي أحبط بعد أقل من ٤٨ ساعة على إطلاقه بسبب تهديدات «اليويفا» ومعارضة الجمهور والمسؤولين الكرويين المحليين وحتى السياسيين.

وجاء في البيان المشترك الذي نشرته الأندية الثلاثة: «يرحب برشلونة ويوفنتوس وريال مدريد بقرار المحكمة الصادر بشأن إلزام اليويفا وبأثر فوري بتنفيذ المطلوب منه بإلغاء الإجراءآت المتخذة ضد جميع الأندية المؤسسة لدوري السوبر الأوروبي، بما في ذلك إنهاء الإجراءآت التأديبية ضد الأندية الثلاثة الموقعة أدناه (للبيان) وإلغاء العقوبات والقيود المفروضة على الأندية التسعة المؤسسة الأخرى.»

وتابع البيان: «تدعم المحكمة الطلب المقدم من مروجي دوري السوبر الأوروبي، وترفض الاستئناف المقدم من اليويفا، وتؤكد تحذيرها إلى اليويفا من أن عدم الامتثال لحكمها سيؤدي الى غرامات ومسؤولية جنائية محتملة».

وفي الأول من الشهر الحالي، طالبت المحكمة التجارية في مدريد الاتحاد الأوروبي برفع ما اعتبرته «عقوبات مقنّعة» بحق الأندية التسعة التي انسحبت من المشروع الذي أعلن عنه في منتصف نيسان/أبريل بعدما رضخت لتهديدات اليويفا بحرمانها من المشاركة القارية.وتوصلت الفرق الإنكليزية الستة التي كانت مشاركة في المشروع، وهي أرسنال وتشيلسي وليفربول ومانشستر سيتي ومانشستر يونايتد وتوتنهام، إلى تسوية تجنبها العقوبة ثم لحقت بها أندية أتلتيكو مدريد الإسباني وإنتر وميلان الإيطاليان.

لكن قاضي المحكمة التجارية الـ١٧ في مدريد طالب «اليويفا» بإلغاء العقوبات المفروضة على الأندية التسعة المنسحبة، قائلاً: «إن العقوبات المفروضة على بعض الأندية المؤسسة لدوري السوبر، بموجب تعبير ملطف بسيط استعمل فيه مصطلح (اتفاق).... تمثل انتهاكاً واضحاً» لقرار المحكمة الصادر في نيسان/أبريل.

وفي ٧ أيار/مايو، أعلن الاتحاد الأوروبي عن عقوبات مالية بشكل أساسي ضد الأندية التسعة، وقال إنه توصل إلى اتفاق معها بعد اعتذارها واعترافها بـ «خطأها»، فيما أعلن بأنه سيفتح إجراءات تأديبية رسمية ضد ريال مدريد وبرشلونة ويوفنتوس «لخرق محتمل للإطار القانوني للاتحاد الأوروبي لكرة القدم».

لكن الأندية الثلاثة احتكمت إلى القضاء المدني الذي فتح تحقيقاً لمعرفة ما إذا كان «اليويفا» يحترم قانون المنافسة، ما دفع بالأخير إلى تعليق إجراءآته تخوفاً من عواقب وخيمة عليه.

وفي قراره الصادر في الأول من الشهر الحالي، حض قاضي المحكمة التجارية الـ١٧ في مدريد الاتحاد القاري على إلغاء الإجراءات التأديبية ضد ريال مدريد وبرشلونة ويوفنتوس، معتبراً أنه «تجاهل صارخ» لقراره الخاص الصادر في نيسان/أبريل والقاضي بحظر العقوبات.

وبحسب البيان الصادر أول أمس الجمعة عن الثلاثي برشلونة وريال ويوفنتوس «سيتم تقييم القضية من قبل محكمة العدل الأوروبية في لوكسمبورغ والتي ستراجع موقف اليويفا الاحتكاري على كرة القدم الأوروبية».

وتابع: «من واجبنا معالجة القضايا الخطيرة للغاية التي تواجه كرة القدم: لقد فرض اليويفا نفسه كالمنظم الوحيد والمشغل الحصري والمالك الفريد لحقوق مسابقات كرة القدم الأوروبية. هذا الموقف الاحتكاري الذي ينجم عنه التضارب في المصالح، يضر بكرة القدم وتوازنها التنافسي».

وأورد البيان: «كما يتضح من الأدلة الوافرة، فإن الضوابط المالية غير كافية وقد تم تطبيقها بشكل غير صحيح. الأندية المشاركة في المسابقات الأوروبية لها الحق في تنظيم مسابقاتها الخاصة. نحن سعداء لأننا لن نتعرض لتهديدات اليويفا المتواصلة خلال المضي قدماً بالمشروع. هدفنا هو الاستمرار في تطوير مشروع دوري السوبر بطريقة بناءة وتعاونية، مع الاعتماد دائماً على جميع أصحاب المصلحة في كرة القدم: المشجعون واللاعبون والمدربون والأندية والبطولات والاتحادات الوطنية والدولية».

وأقر الثلاثي: «نحن ندرك أن هناك عناصر في اقتراحنا يجب مراجعتها، وبالطبع يمكن تحسينها من خلال الحوار وتوافق الآراء. نبقى واثقين بنجاح المشروع الذي سيكون متوافقاً على الدوام مع قوانين الاتحاد الأوروبي (يوروبين يونيون وليس اليويفا)».

اعلام الكتروني

لا حالات ايجابية بكوفيد19- في صفوف مانشستر يونايتد

أعلن نادي مانشستر يونايتد الانكليزي بأنه لا حالات ايجابية في صفوف فريقه الأول بفيروس كورونا، وبالتالي يستطيع أفراده معاودة التمارين كالمعتاد.

وكان فريق الشياطين الحمر ألغى مباراته الودية ضد برستون المقررة أمس السبت استعداداً للموسم الجديد بعد الاشتباه بحالات "كوفيد19-" في صفوفه الخميس الماضي.

وأصدر النادي الشمالي العريق بياناً جاء فيه: "بعد خضوع اللاعبين للمزيد من الفحوصات الخميس الماضي وأول أمس الجمعة، نستطيع التأكيد بعدم وجود حالات ايجابية في صفوف الفريق الأول".

وأضاف البيان: "بعد التشاور مع الدوري الانكليزي الممتاز، كان الأخير راضياً عن جميع بروتوكولات كوفيد19- التي اتبعت بطريقة صحيحة وبالتالي يستطيع الفريق معاودة التدريبات بشكل طبيعي".

ومن المقرر أن ينهي مانشستر يونايتد استعداداته بمباراة ودية ضد إيفرتون على ملعبه اولدترافورد في السابع من آب/أغسطس المقبل، على أن يفتتح مشواره في الدوري المحلي باستضافة ليدز يونايتد في 14 منه.

نينا كريستن تحرز ذهبية بندقية 50 مترا

أحرزت السويسرية نينا كريستن ذهبية مسابقة بندقية 50 م 3 أوضاع سيدات في رياضة الرماية، ضمن الألعاب الأولمبية المقامة في العاصمة طوكيو حتى الثامن من آب/أغسطس.

وتمكنت لاعبة فريق اللجنة الأولمبية الروسية يوليا زيكوفا من التتويج بالميدالية الفضية فيما ذهبت البرونزية إلى مواطنتها يوليا كريموفا.

البرازيل واسبانيا تتأهلان لنصف نهائي منافسات كرة القدم في أولمبياد طوكيو

طوكيو/ متابعة الزوراء:

تأهل منتخبا البرازيل واسبانيا ، امس السبت، الى نصف نهائي منافسات كرة القدم في اولمبياد طوكيو ٢٠٢٠.

وودع المنتخب المصري منافسات كرة القدم في أولمبياد طوكيو بخسارته أمام نظيره البرازيلي حامل اللقب بهدف دون مقابل في المباراة التي جمعتهما امس السبت ضمن الدور ربع النهائي.وفشل الفراعنة في أكمال مسيرتهم الجيدة نسبيا التي قادتهم إلى بلوغ دور الثمانية، فيما صعدت البرازيل إلى نصف النهائي. وسجل هدف اللقاء الوحيد ماتيوس كونيا في الدقيقة ٣٧ بتسديدة من داخل منطقة الجزء، بعد تمريرة زميله ريتشارلسون مهاجم إيفرتون الإنجليزي.

كما تأهل المنتخب الإسباني إلى المربع الذهبي لمنافسات كرة القدم رجال في أولمبياد طوكيو ٢٠٢٠، بعد فوزه الماراثوني على نظيره الإيفواري ٥-٢ في دور الثمانية.

وانتهى الوقت الأصلي بالتعادل ٢-٢، لكن الماتادور الإسباني حسم الفوز في الوقت الإضافي بتسجيل ٣ أهداف متتالية.

ويدين الفريق الإسباني بالفضل في هذا الفوز لرافاييل مير فيسينتي الذي سجل الأهداف الثلاثة (هاتريك).

وتقدم إيريك بايلي بهدف لأفيال كوت ديفوار في الدقيقة العاشرة، ثم تعادل داني أولمو لإسبانيا في الدقيقة ٣٠.

وفي الوقت بدل الضائع، أحرز ماكس آلان جاردل الهدف الثاني للفريق الإيفواري لكن بعدها بدقيقتين خطف رافاييل مير فيسينتي هدف التعادل القاتل لإسبانيا.

وفي الوقت الإضافي، أحرز ميكيل أويارزابال الهدف الثالث لإسبانيا من ضربة جزاء في الدقيقة ٩٨، ثم تكفل مير فيسينتي بتسجيل الهدفين الرابع والخامس في الدقيقتين ١١٧ و١٢٠.

برشم ينتظر لحظة المجد في طوكيو 2020

تدقّ ساعة المجد بالنسبة للقطري معتز برشم الباحث عن ذهبية أولمبية أولى في الوثب العالي، بعد أن فرض نفسه كعلامة فارقة في هذه الرياضة.يخوض برشم (30 عاماً) نهائي الوثب العالي اليوم الأحد، بعدما انتزع ذهبيتي المونديال في 2017 و2019، في حين حصد برونزية أولمبياد لندن 2012 وفضية ريو 2016.حقق برشم، صاحب ثاني أعلى قفزة في التاريخ (2.43 م) عام 2014، ثلاث محاولات ناجحة في الدور الأول دون أي إخفاقٍ على علو 2.21 م ثم 2.25 ثم 2.28، علمًا أن الدور النهائي يقام بدءاً من علو 2.19 م.تحدث برشم عن مشاركته المتقطعة هذا الموسم: "أحاول تفادي الإصابات، تعرّضت لإصابات في آخر سنتين ولم يكن الأمر ممتعًا، أحاول أن أتعاطى مع الأمر بذكاء، تمرين أكثر ومشاركة أقل".وعن جاهزيته لحصد اللقب على غرار مونديال الدوحة 2019، قال: "أعتقد أنّ الأمر مماثل، أنا جاهز للقيام بما هو مطلوب للفوز".وفي نصف نهائي 400 م حواجز الذي يخوضه النجمان النروجي كريستيان فارهولم والأميركي راي بنجامان، يشارك القطري عبد الرحمن سامبا صاحب برونزية مونديال 2019. تصدّر سامبا مجموعته وتأهل إلى نصف النهائي محققًا الزمن الأسرع في الدور الأوّل 48.38 ثانية.وعما إذا كان الأمر يتطلب تحطيم الرقم العالمي لنيل الميدالية الذهبية، قال سامبا "نحن هنا للميدالية، وليس للرقم العالمي".وعن غياب الجماهير بسبب الحظر، تابع: "الأمر صعب جدًا جدًا دون جماهير. أفتقد حقًا للجمهور".

ويخوض نصف النهائي أيضاً الجزائري عبد المالك لحولو الذي حل ثالثًا في الدور الأول (48.83 ث).وفي نصف نهائي 800 م، يشارك المغربي عبد العاطي الكص، صاحب رابع أسرع زمن في الدور الأول (1:44.84 د)، مع مواطنه أسامة نبيل (1:45.64 د) والتونسي عبد السلام عيوني (1:45.73 د).

وفي تصفيات 3 موانع سيدات، تشارك البحرينية وينفريد يافي (21 عاما) رابعة مونديال الدوحة 2019، والتونسية مروى بوزياني.وفي الدور الأول من تصفيات 400 م، يشارك السعودي مازن الياسين والسوداني صدام سليمان كومي واليمني أحمد اليعري.وبعد ضمان تأهله إلى ربع النهائي بفوز لافت على السويد، يخوض المنتخب المصري مواجهة عربية مع البحرين المتمسكة بأمل التأهل.

وفي كرة الطاولة، تلعب مصر مع رومانيا في دور الـ16 لفرق السيدات، ومع الصين في دور الـ16 لفرق الرجال.

وفي المصارعة اليونانية الرومانية، يخوض الجزائري فرقات عبد الكريم ربع نهائي وزن 60 كلغ ضد الياباني كينيتشيرو فوميتا، والمصري هيثم محمود مع الروسي سيرغي إيميلين.

راشفورد سيخضع لعملية جراحية في كتفه

سيخضع مهاجم مانشستر يونايتد ومنتخب إنكلترا ماركوس راشفورد لعملية جراحية في كتفه وسيغيب عن الملاعب في الأشهر الأولى من الدوري الإنكليزي كما أعلن ناديه أول أمس الجمعة.

وعانى راشفورد الذي شارك في صفوف منتخب بلاده في كأس أوروبا الأخيرة وأهدر ركلة جزاء ترجيحية في المباراة النهائية ضد ايطاليا من مشاكل في كتفه طوال الموسم الماضي لكن وبعد التشاور مع الجهاز الطبي لفريقه بعد عودته من إجازته الصيفية قرر إجراء العملية الجراحية في الأيام القليلة المقبلة وسيغيب حتى شهر تشرين الأول/أكتوبر على الأقل.

وأصدر مانشستر يونايتد بيانا جاء فيه: "بعد مشاورات بين ماركوس، المدرب، الجهاز الطبي في النادي والاختصاصيين، تقرر خضوع ماركوس لعملية جراحية باسرع وقت ممكن في محاولة للتخلص من المشكلة التي يعاني منها في كتفه".

وأضاف: "سيتم التركيز في الوقت الحالي على فترة التعافي من أجل عودته الى الملاعب في أسرع وقت ممكن".

واعترف راشفورد بأنه لم يظهر في كامل مستواه موسم 2021-2020 عندما أنهى فريقه الدوري المحلي في المركز الثاني وبلغ نهائي الدوري الأوروبي (يوروبا ليغ) وخسرها أمام فياريال الاسباني بركلات الترجيح وقال في هذا الصدد: "بطبيعة الحال، لم أقدم أفضل ما لدي. بغض النظر عن السبب فان المشكلة لازمتني في وقت مبكر من الموسم ونجحت في التعاطي معها".

وأضاف: "اعتقد بأنني ساهمت في تسجيل 36 هدفا وبالتالي لا أستطيع النظر الى الموسم الفائت والقول إنه كان بالإمكان إجراء العملية الموسم الماضي. أنا لا أنظر إلى هذه الأمور من هذه الناحية. كان لدي رغبة في خوض كل مباراة".

بن وايت من برايتون إلى أرسنال

تعاقد مدافع برايتون ومنتخب انكلترا بن وايت مع أرسنال رسمياً بعقد طويل الأمد كما ذكر الأخير.

وخاض بن وايت (23 عاماً) الذي شارك في صفوف منتخب بلاده في كأس أوروبا الأخيرة، موسماً رائعاً في صفوف برايتون في الدوري الانكليزي الممتاز، فلفت أنظار مسؤولي أرسنال الذي دفعوا مبلغا مقداره 60 مليون يورو للحصول على خدماته.وأشاد به مدرب أرسنال، الإسباني ميكل أرتيتا بقوله: "بن مدافع ذكي يجيد التحكم بالكرة عندما تكون بحوزته وأسلوبه يناسبنا تماماً. بطبيعة الحال، لا زال شاباً وبالتالي فذلك يصب في إطار السياسة التي ننتهجها هنا".وبات وايت ثالث صفقة تعاقدية لأرسنال بعد انضمام الظهير الأيسر البرتغالي نونو تافاريس من بنفيكا ولاعب الوسط البير سامبا لوكونغا من أندرلخت البلجيكي.

مفكرة الزوراء

الوقت	البطولة	المباراة
17:00	مباراة ودية	آرسنال * تشيلسي
20:30	كأس العرش المغربي	رجاء بني ملال * الجيش الملكي
23:30	كأس العرش المغربي	الوداد الرياضي * المغرب التطواني
21:00	كأس السوبر الفرنسي	ليل * باريس سان جيرمان

نقابة الصحفيين العراقيين تنعى الصحفي إسماعيل زاير عضو النقابة رئيس تحرير صحيفة الصباح الجديد

بغداد/ الزوراء:
نعت نقابة الصحفيين العراقيين الزميل إسماعيل زاير عضو النقابة رئيس تحرير صحيفة الصباح الجديد الذي وافته المنية فجر يوم الخميس بعد معاناة مع المرض لم يمهله طويلاً.وقالت النقابة في بيان: ان الزميل الفقيد يعد من الصحفيين الذين عملوا بكل تفاني وإخلاص في مجال عملهم المهني وعرف بدماثة أخلاقه وحبه لزملائه.واضافت:» انه في الوقت الذي تعزي فيه نقابة الصحفيين العراقيين عائلة الفقيد وزملائه وأصدقائه فأنها تبتهل إلى الباري عز وجل أن يتغمده بواسع رحمته ويسكنه فسيح جناته ويلهم أهله وذويه ومحبيه جميل الصبر والسلوان.. إنا لله وإنا إليه راجعون».كما نعى المرصد العراقي للحريات الصحفية في نقابة الصحفيين العراقيين رئيس تحرير جريدة الصباح الجديد الصحفي إسماعيل زاير الذي وافته المنية فجر يوم الخميس بعد معاناة مع المرض الذي لم يمهله طويلا. وقال المرصد في بيان ان الراحل كان من مؤسسي شبكة الإعلام العراقي العام ٢٠٠٣ وعمل على تأسيس منظمات صحفية ومراكز دراسات، وساهم في إقامة ورش عمل صحفية، وشارك في وضع مواثيق شرف مهنية.

المرصد العراقي للحريات الصحفية يرحب باطلاق سراح الذبحاوي

بغداد/ الزوراء:
رحب المرصد العراقي للحريات الصحفية، التابع لنقابة الصحفيين العراقيين، باطلاق سراح مقدم البرامج في قناة البغدادية الفضائية علي الذبحاوي بعد اقل من يومين على اعتقاله.ودعا المرصد في بيان صحفي ، وسائل الاعلام المحلية والاجنبية الى اتمام عملية الحصول على التراخيص المطلوبة للعمل في داخل العراق، اسوة بما تقوم به سلطات دول العالم المختلفة.الى ذلك، تظاهر ناشطون ومثقفون وسط العاصمة بغداد، مطالبين باعادة فتح مكتب قناة البغدادية الفضائية في العاصمة .وكانت قوة امنية ، اغلقت مبنى قناة البغدادية الفضائية في العاصمة بغداد يوم الثلاثاء الماضي.

على خلفية قضية فقدان أثر صحفي عام 2016

توقيف قائد سابق لجهاز أمن الدولة في مالي

باماكو/ا.ف.ب:
أوقف قائد سابق لجهاز أمن الدولة في مالي ، في إطار تحقيق لكشف ملابسات اختفاء صحفي فُقد أثره عام ٢٠١٦، في قضية صدرت فيها مذكّرة توقيف دولية بحق نجل الرئيس السابق، وفق مصدر قضائي.وأفاد المصدر القضائي لوكالة «فرانس برس»، طالباً عدم كشف هويته، بأن التهمة وُجهت إلى الجنرال موسى دياوارا الذي رأس المديرية العامة لجهاز أمن الدولة لسبع سنوات في عهد الرئيس السابق إبراهيم أبو بكر كيتا، بـ»التواطؤ في الخطف والاحتجاز والتعذيب وما إلى ذلك».والجنرال دياوارا حالياً «موقوف في المعسكر ١ التابع للدرك» في باماكو، وفق مصدر في هذا الجهاز الأمني.وهو معروف في مالي بأنه مقرّب من نجل الرئيس السابق النائب السابق كريم كيتا، الرئيس السابق للجنة الدفاع في الجمعية الوطنية الذي لجأ إلى ساحل العاج بعد انقلاب أطاح والده في ١٨ أغسطس/آب عام ٢٠٢٠.
مطلع يوليو/تموز أصدر قاض في باماكو مذكرة توقيف دولية بحق كريم كيتا.
وكان مدير صحيفة «سفينكس» أداما درامي أكد عام ٢٠١٨ أن الصحفي المفقود أثره بيراما توري فاتَح كريم كيتا بخصوص ملف قال إنه يورط نجل الرئيس.
وكريم كيتا الذي يصر على نفي أي ضلوع له في اختفاء الصحفي يرفض إلى الآن المثول أمام القضاء المحلي.
وشهدت مالي انقلابين في أقل من عام في أغسطس/آب عام ٢٠٢٠ ثم في مايو/أيار عام ٢٠٢١، نفذتهما المجموعة العسكرية نفسها بقيادة الكولونيل أسيمي غويتا الذي أعلن لاحقاً رئيساً انتقالياً.واعتبرت منظمة «مراسلون بلا حدود» على تويتر أنه «بعد سنوات من اللامبالاة والصمت، يشكّل توقيف المدير السابق لجهاز الاستخبارات منعطفاً».
وتابعت المنظمة أنها «ترحّب» بهذا التطور و»تطالب بتوقيف كل المشتبه بهم في هذه القضية»، بعدما اعتبرت مطلع يوليو/تموز أن «من الضروري أن يكشف كريم كيتا ما لديه من معلومات نظراً إلى ارتباطه بهذه القضية».

برعاية نقيب الصحفيين مؤيد اللامي

انطلاق الجلسة الحوارية الخاصة باستضافة رئيس اللجنة الاولمبية

بغداد/ نينا:
انطلقت عصر الخميس في فندق المنصور ميليا الجلسة الحوارية الخاصة باستضافة رئيس اللجنة الاولمبية برعاية نقيب الصحفيين مؤيد اللامي.
ورحب اللامي برئيس اللجنة الأولمبية رعد حمودي والإعلام لحضورهم جلسة مناقشة مشاركة العراق في أولمبياد طوكيو.
وقال نقيب الصحفيين :» ان الرياضة رسالة محبة والدليل حصول المنتخب على كأس آسيا ٢٠٠٧ وتأثير ذلك على الشارع العراقي».
وتابع اللامي:» علينا ان لا نحمل الأولمبية فقط المسؤولية بل نحمل الاتحادات لغيابها، رغم أننا كنا متميزين في بعض الالعاب».
واضاف :» علينا أن نبدأ من الآن للدورة المقبلة واولمبياد طوكيو ليس نهاية العالم «.
وقال اللامي :»نتمنى أن يكون رئيس اللجنة الأولمبية حازما مع بعض الاتحادات الضعيفة».واقترح تفعيل الرياضة المدرسية وإجبار الجامعات على المشاركة الحيوية في الرياضة، مؤكدا :» ان وزارة الشباب والرياضة مطالبة باجبار الأندية على رعاية بقية الألعاب والاهتمام بالفئات العمرية».
من جانبه شكر رئيس اللجنة الاولمبية رعد حمودي نقابة الصحفيين واتحاد الصحافة الرياضية على هذه الجلسة وايضاح بعض النقاط المهمة.
وقال :»منذ دورة أثينا لم يتأهل اي رياضي للدورات باستثناء فريق القدم ،وبقية الاتحادات اعتمادها على البطاقات المجانية باستثناء أولمبياد ريو الذي تأهل فيه خمسة رياضيين».
واضاف:» ان القرار ١٤٠ وإيقاف الدعم المالي كان سببا رئيسا في تعطيل تحضيراتنا لاولمبياد طوكيو.»
وتابع :»ان مشروع البطل الأولمبي صرفت عليه مبالغ كبيرة لكن للأسف لم يقدم لنا بطلا حقيقيا على أرض الواقع».

تحقيق مستقل يحمّل مالطا مسؤولية مقتل الصحفية الاستقصائية دافني كاروانا غاليزيا

لندن/متابعة الزوراء:
خلص تحقيق مستقل إلى أن مالطا يجب أن تتحمل مسؤولية مقتل الصحفية دافني كاروانا غاليزيا عام ٢٠١٧، بعدما خلقت «جواً من الإفلات من العقاب» عرّض حياتها للخطر، وفقاً لوسائل الإعلام المحلية.
وقتلت الصحفية الاستقصائية دافني كاروانا غاليزيا بانفجار سيارة مفخخة في مالطا في ١٦ أكتوبر/ تشرين الأول عام ٢٠١٧، وكانت في الـ٥٣ من العمر. سبعة رجال أدينوا أو اعترفوا بقتل كاروانا غاليزيا التي ركزت تقاريرها على الفساد السياسي وغسل الأموال والجريمة المنظمة في مالطا. لكن لا يزال غير واضح من أمر بقتلها.ونشر رئيس الوزراء روبرت أبيلا، نتائج التحقيق الذي بدأ في ديسمبر/ كانون الأول عام ٢٠١٩.وقال أبيلا في مؤتمر صحفي، إن المجلس «يؤكد بشكل قاطع أن الدولة لم تكن متورطة مباشرة في الاغتيال. ومع ذلك، فإنه ينص على أنه يجب على الدولة تحمل المسؤولية عن أوجه القصور الخطيرة، خاصة في ما يتعلق بالحوكمة وحماية الصحفيين»، وفق ما نقل موقع شبكة «سي أن أن». وأضاف أبيلا: «بصفتي رئيس وزراء مالطا، أشعر بأنه من واجبي أن أعتذر لعائلة الراحلة دافني كاروانا غاليزيا وكل أولئك الذين يشعرون بالحزن من هذه الحلقة المظلمة في تاريخ أمتنا».
خلص التحقيق إلى أن «الدولة يجب أن تتحمل مسؤولية الاغتيال، لأنها أوجدت جواً من الإفلات من العقاب تولد من أعلى المستويات في قلب الإدارة داخل مكتب رئيس الوزراء مثل الأخطبوط انتشر إلى كيانات أخرى، مثل المؤسسات الرقابية والشرطة، ما أدى إلى انهيار دولة القانون»، وفق بيان صحفي صادر عن مؤسسة دافني كاروانا غاليزيا والمحامين الذين يمثلون عائلتها.
وأضاف التحقيق أن «الدولة والكيانات التي تشكلها لم تعترف بما ينبغي أن يكون له مخاطر حقيقية وفورية، بما في ذلك من النية الإجرامية لأطراف ثالثة على حياة دافني كاروانا غاليزيا، وفشلت في اتخاذ خطوات معقولة لتجنب المخاطر»، وفقاً لـ»سي أن أن».وقالت عائلة كاروانا غاليزيا في بيان، إن نتائج التحقيق «تؤكد إدانة عائلتنا منذ لحظة اغتيال دافني: أن اغتيالها كان نتيجة مباشرة لانهيار دولة القانون والإفلات من العقاب الذي وفرته الدولة للفاسدين. الشبكة التي كانت تقدم تقارير عنها».
بينما أصدر جوزيف موسكات بياناً بعد نتائج التحقيق عبر حسابه على موقع «فيسبوك»، قال فيه: «لا يمكن إطلاقاً أن يكون هناك أي مبرر لاغتيال دافني كاروانا غاليزيا. ما حدث في ١٦ أكتوبر/تشرين الأول عام ٢٠١٧ جعلني مصممًا على عدم التصرف مثل أسلافي الذين تشدقوا بالكلام لكنهم لم يفعلوا شيئا بشأن جرائم القتل التي هزت البلاد».
وأشار موسكات إلى أن «التحقيق خلص إلى أن الدولة لم تكن على علم مسبق بالاغتيال أو كانت متورطة فيه. كما ذكر التقرير بشكل لا لبس فيه أنني لم أكن متورطاً بأي حال من الأحوال في القتل».
يذكر أن موسكات تنحى من منصبه رئيساً للوزراء في يناير/ كانون الثاني عام ٢٠٢٠، بعد موجة غضب واسعة واحتجاجات حاشدة على جهوده المزعومة لحماية الأصدقاء والحلفاء من التحقيق.في إبريل/نيسان الماضي، عبرت منظمة «مراسلون بلا حدود» عن المخاوف المتزايدة بشأن التراجع المطرد في حرية الصحافة في عدد من الدول الأعضاء في الاتحاد الأوروبي. وأشارت «مراسلون بلا حدود» إلى تراجع سيادة القانون وزيادة الاعتداءات العنيفة وتزايد التهديدات عبر الإنترنت، باعتبارها من بين المشاكل الرئيسة التي تهدد حرية المؤسسات الإعلامية في أوروبا، وحذرت من أنها تقوض عمل الصحفيين في أنحاء القارة الأوروبية كافة، حتى في البلدان التي تحظى فيها الحرية باحترام كبير.

فيضانات الصين تحاصر الصحفيين الأجانب

لندن/متابعة الزوراء:
شنت بكين، هجوماً لاذعاً على «بي بي سي»، واتهمتها بنشر «أخبار مضللة»، معتبرة أن الهيئة البريطانية «لا تحظى بشعبية، بشكل طبيعي» بسبب تقاريرها المتعلقة بالفيضانات المدمرة وسط الصين.وجاء هجوم وزارة الخارجية الصينية بعدما دعت «بي بي سي» بكين لوضع حد لمضايقة صحفييها من جانب قوميين يتهمون وسائل إعلام أجنبية بالانحياز في تغطيتها.
وقالت «بي بي سي» إن مراسليها الذين كانوا ينقلون أنباء الفيضانات تعرضوا لهجمات لفظية على شبكة الإنترنت، فيما تعرضت وسائل إعلام أخرى لمضايقات على الأرض، في «هجمات تستمر في تعريض صحفيين أجانب للخطر».
لكن المتحدث باسم وزارة الخارجية تشاو ليجيان وصف، «بي بي سي» بأنها «شركة بث أنباء مضللة»، مضيفاً أنها «هاجمت وشوهت سمعة الصين، مخالفة بشكل خطير المعايير الصحفية». وقال تشاو إن «بي بي سي» تستحق أن «لا تحظى بشعبية لدى الصينيين»، مضيفاً «ليس هناك شيء اسمه كراهية من دون سبب»، وفق ما نقلت وكالة «فرانس برس».
واندلعت الحرب الكلامية بعدما نشر فرع الشباب في الحزب الشيوعي الصيني الحاكم، الثلاثاء الماضي، على الإنترنت تعليقات تدعو متابعيه البالغ عددهم ١,٦ مليون شخص إلى تتبع حركة مراسلي «بي بي سي». وتسببت تلك التعليقات بتهديدات بالقتل ضد مراسلي «بي بي سي» من مستخدمين قوميين.
وقالت السلطات الصينية، إن عدد ضحايا الفيضانات التي ضربت مقاطعة خنان، وسط الصين، الأسبوع الماضي، ارتفع إلى ٩٩ قتيلاً. لم تتضمن التقارير الأولية لوسائل الإعلام الحكومية أي تفاصيل عن هويات القتلى أو ظروف وفاتهم.
وتعرضت مدينة تشنغتشو، عاصمة مقاطعة خنان، لسقوط أمطار قياسية قبل تسعة أيام. وغمرت مياه الفيضانات شبكة مترو الأنفاق في المدينة، ما أسفر عن مقتل ١٤ شخصاً، وحولت شوارع المدينة إلى أنهار متدفقة جرفت المركبات، ثم تحركت العواصف شمالاً، وأغرقت أجزاء أخرى من المقاطعة، بما في ذلك مدينة شينشيانغ الأكثر تضرراً.
وأثيرت تساؤلات حول عدد القتلى منذ العاصفة، إذ نشر موقع صحيفة «ذا بيبر» على الإنترنت خبر العثور على أكثر من ٢٠٠ سيارة محطمة في نفق غمرته المياه في تشنغتشو. وأثار الاكتشاف تساؤلات حول ما إذا كان الركاب قد تمكنوا من الخروج في الوقت المناسب، وفق ما لفتت وكالة «أسوشييتد برس».
انحسرت المياه في بعض المناطق، لكن بعض المناطق الأخرى لا تزال مغمورة، فيما لا تزال جهود الإغاثة وإزالة الأنقاض متواصلة. وعلت أصوات تطالب بمحاسبة المسؤولين المحليين والإقليميين، وقالت زوجة أحد ضحايا مترو الأنفاق إنها سترفع دعوى على مشغل المترو بتهمة الإهمال.ورغم الدعوات المطالبة بالشفافية، قوبل الصحفيون الأجانب بمزيد من العدائية، في وقت تتزايد الحساسية تجاه أي تقارير تظهر الصين في صورة سلبية. وقال «نادي الصحفيين الأجانب» في الصين، في بيان، إن سكاناً محليين غاضبين حاصروا الصحفيين في تشنغتشو واعتدوا عليهم، فيما تلقى مساعدو معدي أخبار صينيون «رسائل تهديد». وأضاف أن «الخطاب الصادر عن منظمات مرتبطة بالحزب الشيوعي الحاكم تهدد بشكل مباشر السلامة الجسدية لصحفيين أجانب في الصين، وتعيق الصحافة الحرة».
وأجبر سكان غاضبون في تشنغتشو مراسلين لوكالة «فرانس برس» على محو تسجيلات مصورة، وحاصرهم عشرات الرجال بينما كانوا يعدون تقريراً عن نفق مروري عائم.
وقال تشاو، إن المراسلين الأجانب «يحظون ببيئة منفتحة وحرة لإعداد التقارير في الصين». غير أن منظمات مدافعة عن حرية الصحافة تقول إن المساحة المتاحة لصحفيين أجانب للعمل تضيق، فيما يتم تتبع صحفيين في الشارع ويتعرضون للمضايقة على شبكة الإنترنت وترفض طلباتهم للحصول على تأشيرات.
وكثيراً ما اتهم مسؤولون ووسائل إعلام رسمية مؤسسات إخبارية غربية بالانحياز ضد الصين.
وفرّ مراسل «بي بي سي» جون سادورث من الصين في وقت سابق من هذا العام، في أعقاب حملة استهدفت الهيئة على خلفية تغطيتها لانتهاكات حقوقية في منطقة شينجيانغ.
في السياق نفسه، كشفت وزارة الخارجية الأميركية، أن الولايات المتحدة تشعر بقلق عميق إزاء تزايد مراقبة ومضايقة وتخويف الصحفيين الأميركيين وغيرهم من الصحفيين الأجانب الذين يغطون الفيضانات التي وقعت في مقاطعة خنان الصينية في الآونة الأخيرة.
وقال المتحدث باسم وزارة الخارجية الأميركية نيد برايس، في بيان، إن خطاب الصين القاسي تجاه الأخبار التي تعتبرها تنطوي على انتقاد «أثار مشاعر عامة سلبية أدت إلى مواجهات متوترة ومضايقات» للصحفيين.
وأضاف «ندعو جمهورية الصين الشعبية للعمل كدولة مسؤولة على أمل أن تستقبل وسائل الإعلام الأجنبية والعالم في دورة الألعاب الأولمبية الشتوية في بكين ٢٠٢٢».

كيفية صياغة اقتراح مشروع صحفي وإقناع المموّلين

باريس/متابعة الزوراء:
بما أنّ التنافس كبير بين الصحفيين حول العالم للحصول على فرص وتمويل من جهات مانحة، تعدّ صياغة اقتراحات مشاريع صحفية، للتمكّن من الحصول على تمويل، تحديًا للصحفيين الذين يتعيّن عليهم البحث عن الطرق المناسبة لإيصال الإقتراح بشكل جيد وإقناع المانحين به.
في هذا الإطار، تحدث مدير المجتمع في منتدى الإبلاغ عن الأزمة الصحية العالمية التابع للمركز الدولي للصحفيين بول أديجيبو، خلال ندوتين عبر الإنترنت مع ممثلي منظمات تقدّم تمويلًا للصحفيين، ومع صحفيين تمكنوا من النجاح بالحصول على منح تمويليّة في السابق. وقدّم المشاركون أفكارًا قيّمة حول كيفية حصول الصحفيين على الدعم المالي لمشاريعهم الإخبارية.
في الندوة الأولى، ناقش أديجيبو هذه المسألة من منظور المؤسسات المانحة مع مديرة التحرير في شبكة الصحفيين الدوليين ألدانا فاليز، ومع كبير الاستراتيجيين في الشراكات الإخبارية التعاونية في مركز بوليتزر، ستيف سابينزا وبمشاركة مدير مركز الصحافة الأوروبية لارس بورينغ.
في هذا السياق، قال سابينزا: «عند تقدّم الصحفيين للحصول على منحة من مركز بوليتزر، عليهم أن يدركوا كيفية صياغة فكرة قصة مقنعة، مضافًا إليها تقرير يتضمن خطة وتفاصيل حول توزيع العمل الصحفي النهائي الذي سيحصل على دعم، إضافةً إلى توضيح الجمهور المستهدف والمواقع الإعلامية التي ستنشر التقرير»، وشدّد سابينزا على أهمية إعداد ميزانية واضحة للمشروع، إذ على الصحفي الذي يتقدّم بطلب للحصول على دعم أن يراجع القواعد الموضوعة، موضحًا أنّه في بعض الأحيان، لا يلتزم المتقدّمون بما هو مطلوب بشكل كامل أو لا يجيبون على جميع الأسئلة الواردة في نموذج التقديم.
من جهتها، أشارت مديرة التحرير في شبكة الصحفيين الدوليين ألدانا فاليز إلى أنّ الكثير من الصحفيين يخطئون أحيانًا خلال تقديم مقترحاتهم التمويلية من خلال عدم تحديد الموضوع بشكل دقيق، بل بطريقة موسّعة، وأضافت بتقديم مثال، قائلةً: «فلنفترض أنني أريد إعداد تقرير عن تأثير جائحة كوفيد ١٩، فهذا موضوع عام، لهذا من الأفضل تحديد زاوية معيّنة لدراسة الأثر فيها».
أمّا مدير مركز الصحافة الأوروبية لارس بورينغ فقدّم نصيحة للصحفيين بأن يجمعوا الأفكار الخاصة بالقصة التي يريدون تنفيذها، وصياغتها بعرض مقنع من أجل توضيح الفكرة للجهة المانحة وتعزيز فرص الحصول على تمويل.
فيما يلي أبرز النقاط التي تساعدك في صياغة اقتراح تمويل ناجح:
* عرض أعمالك الأخيرة.
*شرح فكرة التقرير الذي تريد إعداده.
*تحديد جمهورك المستهدف.
*البحث عن التقارير السابقة التي حصلت على منح تمويلية.

التعاون

ورأى سابينزا أنّ التعاون مع صحفيين أو غرف أخبار أخرى يعزّز من جاذبية اقتراح التقرير الذي يسعى الصحفي للحصول على تمويل لتنفيذه، وأضاف أنّه يُمكن وضع خطة لتوزيع العمل الصحفي المُنفّذ في الإقتراح، تتضمن مواقع إعلامية محلية وإقليمية، إضافةً إلى كتابة النقطة المميزة والفريدة في مشروع التقرير، والتي تساهم في فهم جديد للقضايا أو للتحديات.
من جهته، قال مدير مركز الصحافة الأوروبية: «قد يصعب هذا الأمر على الصحفيين المستقلين، ولذلك فبالإضافة إلى الترويج لعملهم، ينبغي أن يبنوا علاقات مع أشخاص يستطيعون العمل معهم».

صياغة مقترح ناجح

وشارك في الندوة الثانية صحفيون تمكنوا من صياغة مقترحات للحصول على التمويل، وتحدّثوا عن كيفية صياغة مشاريعهم وعن أبرز الخطوات التي يجدونها ضرورية عند تقدم الصحفيين للحصول على المنح.
والصحفيون الذين شاركوا هم: الصحفي المتخصص بالسرد القصصي في «ناشيونال جيوغرافيك»، فريدريك موجيرا والصحفية التي حصلت على منحة من مركز بوليتزر، ريخا شانديراماني والتي فازت أيضًا بمنحة من المركز الدولي للصحفيين مع مشروع ريسيتا جوستا، ضمن مبادرة بنما، والصحفي عزالدين أربب، الذي حصل على منحة ضمن برنامج مشترك من تنظيم المركز الدولي للصحفيين ومشروع فيسبوك للصحافة.
من جهته، قال موجيرا الذي فاز أحيانًا بمنح ولم ينجح أحيانًا أخرى، خلال ١٥ عامًا من مسيرته الصحفية إنّ الأعمال التي حصلت على جوائز مهمّة جدًا، إضافةً إلى رسائل الدعم القوية من المحرر، مشيرًا إلى أنّه حصل على رسائل دعم من علوم أفريقيا وكود أفريقيا، وشدد على ضرورة أن يظهر الصحفي قوة فكرة قصته.
أمّا شانديراماني فركّزت على أهمية أن يجري الصحفي البحث وتحديد التأثير الذي سيحدثه مشروعه، وقالت: «استمرّ بالتفكير، وابحث عن مشروع قوي وله تأثير كبير على المجتمع».
توازيًا، أوضح الصحفي عزالدين أربب ضرورة احتساب تكلفة المشروع، وشرح الميزانية والخطة لإنفاق الأموال.
وفيما يلي نصائح يجب مراعاتها عند صياغة مقترح:
*إجراء الأبحاث.
*تحديد الجمهور المستهدف.
تسليط الضوء على تقاريرك السابقة حول مشكلات معيّنة.
*التعاون مع صحفيين آخرين لا سيما بحال كان المموّلون يهتمون بالتقارير التعاونية.
*الإلتزام بالإطار الزمني الذي حددته الجهة المموّلة.
*شرح الأثر المقصود لتقريرك.
* وضع خطة واضحة ومفصّلة للتقرير.
(عن/شبكة الصحفيين الدوليين)

فلسفة الخيانة في رواية (ارابخا) للروائي سعد السمرمد

أ.د.مصفى لطيف عارف
ناقد وقاص عراقي

إن الخيانة هي فعل خبيث ، ونتائجها خبيثة، لأنها لا تحدث إلا في الظلام والعتمة ، ولها أشكال متعددة عبر عنها الكتاب والشعراء في كتاباتهم وإنتاجهم ، وفعل الخيانة قد يحدث بين طرفين ، كالأزواج والأصدقاء والأخوة، أو بين مجموعة أطراف في العمل والحياة العلمية والاقتصادية والسياسية ، وقد تكون الخيانة مادية حسية أو معنوية ، ومن نتائجها انهيار العلائق الإنسانية ، وشيوع الشك ، وانعدام الثقة ،وأكثر أشكال الخيانة خطرا وأشدها وطأة هي خيانة الأوطان ، فنراه يقول : لا احد يأتي ، المتآمرون كثيرون في بلدي وأنا واحد منهم ، ستكونين شاهدة أيتها اللوحة على خيانتي العظمى وأنا أمارس الغش والاحتيال ، هل شاهدت قبلي خونة يسرقون أوطانهم ، هل هناك خيانات أعظم من خيانة الوطن ، كوني شاهدة علي ، لقد منحت أصابعي الأذن لرسم الجبهة والخياشم والفم لخيول فائق حسن ، سجلي كل ما يحلو لك ، أنا أقوم باستنساخك وبيعك خارج الوطن ، وقد قبضت نصف ثمنك يا للعار !!

إما الخيانة المزدوجة المحتملة من قبل البطلة ارابخا ، وصديقها وأستاذها فريريك ، فهي مشاعر كبدت الراوي آلاما عميقة جدا ، على الرغم من انه لم يتأكد يوما من علاقة قد تكون ربطت بينهما ، وكل ما دار في خلده كان مقتصرا على الأحاسيس التي اعتملت داخله ، وشكوك كبرت في ذهنه ، إلا انه صدقها نظرا إلى الظروف التي أحاطت بمثلهما ، خصوصا بعد التغيير الذي طرا على اهتمام البطلة به ، مما أدى إلى فتور علاقتهما ، فتسال فهل تخونني ارابخا ؟ ، فنراه يقول : لم تكن ارابخا خجولة ومرتبكة كقبلة الزفاف، تحدثني دائما عن فريدريك ، كما كانت تحدثني عن دماها من قبل ، كنت مستمعا جيدا انظر إلى فمها ولم أحرك رمشي قيد شعرة، مسترسلة في كلامها كماكنة دراجة هوائية في حركة واحدة ، كنت أحس بألم خفي لم يحس به احد ، يصعب على الآخرين اكتشافه أو معرفته ، كان الهوس الأول مبنيا على الدمى طيلة السنوات الماضية ، والهوس الثاني فريدريك الذي تلهج به طيلة نهارها، بت لا استطيع أن أحرك لساني بحرف واحد ، فكيف لي أن أقول كلاما لن يسمع أو يطاع ، أن عدم الطاعة شيء

محتم . إن شخصية الروائي سعد السمرمد لابد أن تظهر على نصه الروائي المتميز ، فهو يناقش ثنائية الدمى، والخيانة الزوجية بصورة رمزية يفهمها المتلقي ، فقد جسد العوامل الاجتماعية والفكرية ، والنفسية فضلا عن التجارب الذاتية في تحديد موضوعه الأدبي .

والحوار هو الكلام الذي يتم بين شخصيتين أو أكثر، كما أن الحوار في الرواية يتجه صعودا ،أو هبوطا نحو خطابات الآخرين في إطار ما تطرحه مجموعات الخطابات من علاقات اجتماعية، ورؤياوية، وخصائص أسلوبية متنوعة، ومن هنا تصبح لغة السرد في الحوار تتسم بحركة الأنا، والآخر في آن داخل التشكيلات الحوارية،إن الحوار لا يرقى بنفسه ،ولا يضع مؤشرا بنفسه،وإنما من خلال اصطراعه مع صوت الآخر قربا أو بعدا، نلحظ اللغة السردية هنا تختلف عن لغة الشعرية، فهي هنا بسيطة ، منتبهة ، حالمة أحيانا ،وخالية مما يعتري الشعر من ترميز ، وإيحاءات ، ويبدو لي أن الروائي السمرمد، وربما أراد الخروج من كل الأشكال ، والتقنيات التي كتبها في مجامعيه الشعرية ، والبس روايته لغة شعرية جميلة، ومعبرة عن قدرته اللغوية في الكتابة ، والتعبير، وبلغة شاعرية فنراه يقول :

- قالت ارابخا ؟
- لماذا نبيع ارثنا بدولارات أمريكية ؟
- انه العوز يا ارابخا !-

وهل لأمريكا يد في ذلك ؟ قالت عبارتها وهي تفتح الظرف الثاني ، اندهشت فجأة وهي ترى عدة أوراق نقدية فئة 1.. دور أمريكي وضعت في الظرف على طولها دون ان تطوى ، كانت متسلسلة الأرقام ، أول مرة أرى أوراقا نقدية متسلسلة انه الثمن بكل تعابيره ، جهزت أدواتي ونظرت إلى خريطة العراق ، كانت مطبوعة على غلاف دفتر كبير حملته معي في الحقيبة ، قلت في علني : - سابيع أرثك يا ارابخا وادخل قاموس العاشقين !!!!!! . لذا نجد الروائي نفسه هذه المرة أمام تجربة من نوع مختلف ، وهي الكتابة المرئية التي تخترقها أضواء الذاكرة تارة ، أو استجوابات اللحظة الراهنة ، وأسئلتها كلها تتقاطع أمامه مثل فليم بدايته نهايته ، ونهايته بدايته ، كما يمكن أن لا تكون هذه البداية هي حقا بداية ولا النهاية هي حقا نهاية ، لأنه في هذه النصوص السردية كمن يقبض في راحتي يديه على موجة من اللصوص ، وضعفاء النفوس ، الذين باعوا وطنهم من اجل وريقات خضراء .

اقترب أكثر من الرواية التي كان ينظر إليها عبر نافذة القصيدة ، لكنه هذه المرة دخل النثر من بابه الأقرب إلى السرد ، أي ترك اللغة بأبسط أشكالها تحتوي كيانه بأعمق نقطة فيه ،ولعله في هذا النمط من الكتابة يقترب من بعض الكتابات اليابانية ذات

الطابع التسجيلي ، والتي تبدو كأنها سهلة من الخارج ، ولكنها في الواقع تتطلب دراية ، وهندسة من نوع آخر ،فنراه يقول : - إن فريدريك ساحر عجيب ومعلم كبير ، أذوب في أفكاره حينما يحدثني عن تصوراته وقناعاته في الفن ، لا استطيع أن أقول شيئا وأنا أرى ارابخا ، أمرتي التي انكويت في براكينها منذ سنوات ، تتمنى أن تخرج حممها البركانية باتجاه غيري ، كنت اعلم أن رحلتي معها سوف تنقضي في احد الأيام . والخيانة في رواية ارابخا كانت من طبع البطلة على الرغم من أنها فتاة فنانة معروفة ، لذلك يتسلل إلى القارئ شعور بالغرابة من الدور الذي اختاره لها الراوي وكأنها كانت تشعر في قراره نفسها الأنثوية ، بأنها تسجل نقطة قوة لصالحها ، أو ربما نقطة ذكورة ، كون الخيانة من وجهة نظر النساء ، ظاهرة ذكورية لا يحاسب عليها الذكر ، بل قد تكون بالنسبة إليه في كثير من الأحايين مصدر مباهاة ، وعرض للعضلات، أما الخيانة عند الإناث فكثيرا ما تكون فعلا مستترا ، وقد يكون السبب في ذلك محاولة الروائي سعد السمرمد لرسم صورة المرأة في ذهن الرجل الشرقي ، وانعكاس لها .

أهم ما يميز الروائي سعد السمرمد أن أحداث الرواية تجسدت في الطائرة ، وان الرحلة بدأت في الطائرة، وانتهت فيها ، تناول تقنيات عدة منها الفلاش باك ، والمونتاج السينمائي ، الزمكان الذي اعتمد على ذاكرته في سرد الأحداث ، أن انتقاله من مشهد إلى مشهد أحر من مشاهد الرواية دون حدوث خلل في الصراع ،والحبكة وقوة السبك، واللغة الشعرية ،والكلمات الشاعرية ، وكتابة النصوص الشعرية نهاية كل موضوع .

قافية

المرأة قطب الشعر الآخر الشاعرة هدى محمد حمزة

علوان السلمان

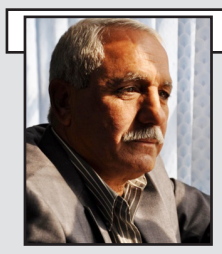

للشاعرة..الشعر..تراتيل ناسك تحلق في فضاءات حالمة تتلمس المتعة الجمالية والمنفعة الفكرية بتحريك الراكد بما هو يومي عبر تساؤلات تنبع من زوايا التأمل المتوهج لتحقيق الموازنة بين الذات والواقع..الشعر هاجس يحرك الراكد الكوني ويثير العواطف من مرقدها بمزج واقعه اللفظي والخيال..

سارسل بصمة اصابعي على طابع بريد باسمك
وانحت اناملي زواجل لبوابات عشقك
الباذخة في الحكايات..في صناديق الفقراء
فانني تحت رعاية اللصوص والاحتلال

فالنص يعتمد حيز التنامي التصويري لحركة الطبيعة بموجوداتها عبر رؤى تكثيفية وجمل موجزة والفاظ رامزة تستفز المستهلك وتنبش خزانته الفكرية للكشف عن مثيرات النص الجمالية و ما خلف مشاهده الايحائية.. التي يغلب عليها الطابع الحسي بتوظيف لغة تعتمد مسارين متداخلين :اولهما مسار الصياغة والاسلوب.. وثانيهما مسار التعبير الصوري الذي تشكله الفاظ يومية شفيفة بعيدة عن الضبابية والغموض..

ونحن نرى ان الشعر.. فن ابداعي ومغامرة تحمل معاناة الذات المنتجة التي هي جزء من الذات الجمعي الآخر..لتحقيق خطاب اتصالي يثير الانفعلات ويستفز المستهلك (المتلقي) يقوم على نسق جمالي متداخل والفعل الشعري والدلالي..

سانتظرك...
دمعا في العيون حتى يبيض سوادها
سانتظرك...
ظمأ في ثيابي حتى يتسع العطش اليك
سانتظرك..
صلاة مباهلة حتى يؤذن الفجر
سانتظرك...
فلا عاصم من غيثك الا انت
فباسمك ووطني..افتتح الكون..وبه انتهي

فالنص يغلب عليه الطابع الوجداني الذي اتسم بالقيمة الجمالية..المتوالدة من اشتغالات المنتجة على اللغة وخيالاتها والاستعارات اللفظية وانتقاءاتها التي جمعت ما بين الوصف والسرد والحوار الذاتي..لتحقيق الرؤية التي تتشكل من بعدين:اولهما البعد الانساني وثانيهما البعد الوطني.. المتماهيان معا في البناء النصي تماهيا عضويا اضفيا على النص عمقا دلاليا..فضلا عن توظيف المنتجة(الشاعرة) تقنيات فنية واسلوبية تتجلى في جماليات الخطاب الشعري.. كالتكرار الدال على التوكيد والاستفهام الباحث عن الجواب والتنقيط الذي هو ابدال الدال اللساني بالدال الطباعي الذي يستدعي المستهلك لمشاركة المنتج في بناء النص بملء فراغاته..

وبذلك قدمت المنتجة(الشاعرة) نصا شعريا يتأسس على الاضاءات المتوهجة فكريا ووجدانيا على صعيد الجملة الشعرية الموجزة التي تتطلب تركيزا ذهنيا وحرفنة كتابية مركزة على فكرة مؤطرة بنسق لغوي متميز بالفاظه الموحية...

غروب

فهمي الصالح

أَيُّها الرَّماديُّ المُلفَّعُ ببياضِ الأَيَّام
علَيْنا أَنْ نحترقَ الآنَ كفراَغاتٍ هَادئة
فالماءُ الذي يُحيطُ بنا شاخَ طويلاً.!
صارَ راكداً وبلاَ جذوةِ انعتاقٍ
تعالَ كي تستريحَ أَخيراً
في غائلةِ البيتِ المحدودبِ بالصَّمت
تعالَ فثَمَّةَ دقيقٌ وفاكهةٌ وقصائدٌ
وثَمَّة تلاَواتٌ يغترفُها الحُزنُ المُبجَّلُ
تخرُجُ ناصِعةً من شقوقِ الجُدرانِ
تعالَ واستمِعْ إلى هذهِ الخَارطةِ المُحفِّزةِ
وكُنْ بوصلةَ المتاهةِ والخُطوطِ
كُنْ أنتَ كما تُريدُ أَنْ تَغيبَ في الغُيومِ
ودَعْ أواخرَ أحلاَمِكَ الفائضة
تغرقُ في الحُفرِ والفِخاخِ المُتَكاثِرةِ
ستنجو بمُفردِ قوسِكَ وَموسيقاكَ
من هجمةِ الدُّودِ والبعوضِ والإنثيالاَتِ
ستنجو بغَروبِكَ المُزكَّى
ستنجو من أغنيةِ المذبحة.!

ديوان الشاعر كمال العبدلي " المتأمل بين العين والنهر " ..اسئلة معبأة بالحزن الإنساني

قاسم ماضي

عن دار الجواهري للنشر والتوزيع – شارع المتنبي –بغداد صدر للشاعر " كمال العبدلي " ديوانه الجديد المعنون " المتأمل بين العين والنهر " ويقع الديوان في 268 صفحة من القطع المتوسط .

تراجعت الشمسُ ، فانقطعَ الضوء ، تراجعت الأثداءُ ، فانقطعَ الحليب ، تراجعتِ فانقطعت ، نزيفَ ضوء .ص14

طريقة تفكير الشاعر وسلوكه ينعكسان على منجزه الشعري الإبداعي ، وهما الأداتان المهمتان اللتان تعطيان القوة في رسم معالم القصيدة التي خطط لها أو جاءت عفوية دون تخطيط مسبق " حزننا المستطيل ، حتى لو استحال الرصاص ، أزهارا برية " ص113

و العبدلي " ينطلق من حركة الزمن الذي أخذه إلى أبعاد أخرى ، وكذلك حركة الحياة المعبأة بالهموم والأحزان، وهو بذلك يجسد رغبته التي إنطلق منها حتى يتمكن من استكناه معاني جديدة لهذه الحياة ، وهذه الرحلة في عالم قصيدته ، وهي قصيدة الحداثة أو الشعر الحر، حتى جعلته يجد أسلوبية خاصة ويخلق فضاءه الشعري وفقها و الذي طرزه بمخيلته المزدانة بالمعرفة والحكمة وبالتالي ينقل إلى القارئ العربي تجربته الذاتية وربما حتى تأملاته الفلسفية التي وضعها في برنامجه الشعري .

" حينما أترك جسدي ، فوق سطح العالم، غائرا في أنفاق اللغة ، باحثاً عن كنوز اللغة ، باحثاً عَن كنوز الكلمات،

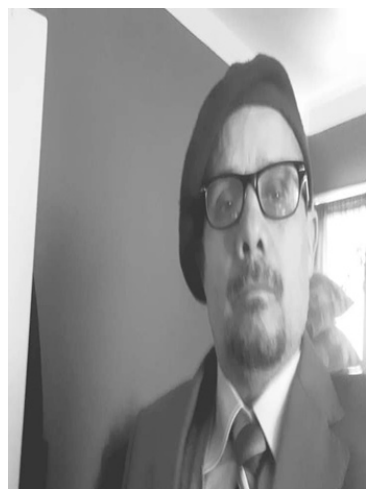

فذلك لأني " ص 261

وعلاقته الكبرى بالمفردة الشعرية والتي تستغرق وقتا طويلا في تهذيبها واصلاحها كي لا تمر قصيدته بسهولة ، وانما تمر عبر مخاض الولادة ، وهو يعيش هذا المخاض عبر التأمل والبحث ، ولهذا جاء العنوان مطابقا لروحه وعذاباته الكثيرة في عالم الحياة .وكما يقال كتابة الشاعر للقصيدة مشابه لروحه بإعتبار القصيدة سلوك يتحرك داخل الزمن ، وكل قصيدة يكتبها فهي تعبر عن حياة جديدة للغة والفن . نفسها القصيدة تعطي روحاً مشتعلة لعذابات هذا الشاعر أو ذاك ،و حتى يشتغل على نفسه ويكّون لديه رؤية خاصة بفلسفته الشعرية التي أراد لها أن تكون وهو سيرالإتفاق على تفسيره الشعري أو عدمه وعدم الخلط بين قوة قصيدته وتواصلها مع الأمكنة التي انطلق منها. والشاعر يفتح قريحته

الشعرية حتى يعطي مادته الشعرية المكتملة بدقائق وخصائص لم يكن يراها الناس وكأنها ليست فيها ، وهنا يكون الشعر هو المتكلم في النفس وهو يكلم الطبيعة ، والشاعر الحقيقي هو الذي يغلب على الشعر ويفتتح معانيه ، ويأخذ بغاية الصنعة فيه .

"كيف يُمكن ، أن أحسبَ للشمس ، هذا البُعد وهي تلامسُ يدي وملابسي ؟ وأن أحسب بعُدَ الموت ، وهو جالسٌ على عتبات كل أبوابي " ص 53

ويقال عند الكثير من المختصين في المجال الشعري ، ان ذاكرة الشعر وهي تلك الذاكرة التي تلتقط القضايا الكبيرة والسريعة في آن ، حيث لها بعدها المكاني ، إضافة إلى بعدها الزماني لاسيما حين تكون هيمنة المحاكاة على النص موجودة بشكل أو بآخر .!

" خرابُ الجسرِ أو العالم ، يساوي بناءَ الكلمات ، تلك هي المعادلة ص263

ولأن الشاعر الستيني " العبدلي " الذي إعتاد على كتابة القصيدة العمودية يظهر لنا في هذا الديوان أنه يمتلك إمكانية كبيرة لكتابة القصيدة بكل مراحلها ،وقد عاصر الكثير من مجاليه من الكتاب وهو يكن لهم كل الإحترام والتقدير قائلاً في إهدائه " إلى اصدقائي " الشاعر " حسين حسن " الشاعر " محمد تركي النصار " الشاعر " عبد الزهرة زكي " الشاعر " خالد مطلك " الشاعر " حسن النواب " القاص الراحل " عبد الستار ناصر " القاص " محمد سعدون السباهي " و الشاعر " منذر عبد الحر " يا كوكبة تسللت بذاكرتي تضج بعنوان الشعر لصيقة بقلبي ، وفق التداعي الزمني في تأسيس العلاقة الأدبية الحميمية بكل منكم ، وظهور أدواركم فيما تركت من آثار أعتز بها بكامل العرفان ، لدى تتابع سفري هذا وسط جنة البيئة الأدبية التي عشناها سوية والتي خرجت من رحمها مجموعتي الشعرية هذه " ص5

يقول عنه الدكتور " حاتم الصكر " تنقلنا تجربة الشاعر " كمال العبدلي " إلى زمن العافية الشعرية وازدهارها عبر مشروعات التحديث التي بدأها جيله الشعري ، مستكملا ثورة الرواد في منتصف الأربعينيات للانتقال بالقصيدة من التقليد الى التفعيلة الحرة والبيت الشعري المستجيب للدلالة وغرض الشاعر، وليس للنظم والهيجانات اللغوية وافتعال التقفية وعلو الموسيقى ووضوح المعاني الذي لا يدع مجالا للقارئ باتجاه التفكير بمغزى الشعر.

" سوى كيان أثتتهُ الجراح، لا يستطيع أن ينهض، ص 248

والخيال الشعري الذي إشتغل عليه " العبدلي " هو تصوير خصائص الجمال الداخلة في مجمل أفكاره ، حتى توضحت قصيدته في هذا الديوان أو غيره ، وكما يقال " عبقرية الأدب لا تكون في تقرير الأفكار تقريرا علميا بحتا ، ولكن في إرسالها على وجه التسديد لا يكون بينه وبين أن يقرها في مكانها من النفس الإنسانية حائل " والذي يتأمل الصورة الشعرية في معظم قصائد هذا الديوان يجد الخيال الذي يقال عنه " هو الوزن الشعري للحقيقة المرسلة " وهذا الشاعر لم تنصفه الحياة فقد عاش غربة في داخل العراق وخارجه ، لأنه ظل يلازم الأرصفة والفقراء وكل قصائده هي جمع بين الأحاطة والذوق ليوصل الينا المغزى الذي ألم جيله .

" نجوبُ مدينة الحافات ، جسداً ضعيفاً أمام قوة الرغبات ، أناهُ أمام بلاهة الأشكال " ص69

بقى ان نذكر أن الشاعر المذكور هو عضو الإتحاد العام للأدباء والكتاب في العراق ، عضو اتحاد الكتاب العرب ، صدرت له مجموعة شعرية عن دار الشؤون الثقافية في بغداد بعنوان " المتأمل بين العين والنهر " وله مجموعة شعرية باللغة الإنكليزية بعنوان " لا نسينغ كرنفال شعري " له كتاب في السيرة الأدبية بعنوان " البيئة الأدبية حاضنة الإبداع " له كتاب في الأدب بعنوان " فوتوغرافيا الأوراق ، قضايا أدبية " نشر العديد من القصائد والمقالات الأدبية في الجرائد والمجلات العربية .

متابعات ثقافية

صدرت المجموعة القصصية «موت الاسم» بطبعتها الثانية وهي المجموعة الرابعة بتسلسل النشر السردي للقاص هيثم محسن الجاسم، وتضم المجموعة 31 قصة قصيرة، وسبق للقاص ان اصدر ثلاث مجاميع قصصية (عودة طائر الفجر 1998– سؤال بعد الاخير–2002 ربما يطلع الفجر2002) وقريبا تصدر المجموعة الخامسة «موت اخر امراء الاكشاك 2021». حظيت قصص الكاتب هيثم محسن الجاسم باهتمام نقدي قبل صدور المجموعة الاولى من خلال النشر في الصحف والمجلات المحلية ووثقت انطلاقته الاولى وسمته ضمن جيل الثمانينيات كما هو سائد في تجييل الادباء في العراق.

وتميزت الكتابات بأسماء من كتب ؛منهم الدكتور حسين سرمك «يتناول القاص هيثم محسن الجاسم موضوعة الحرب من زاوية جديدة تثبت ان الادب القادر– في جانبه الاكبر– على اثارة التساؤلات في ذهن القارئ حول مشكلات الوجود الانساني وفي مقدمة هذه المشكلات اولها مشكلة الموت التي برع في توجيه الانتباه اليها الوجوديون، والقاص يقدم تساؤلاته الخطيرة في حبكة بسيطة وفي رداء لغوي بسيط منساب». والقاص محسن الخفاجي « قصص هيثم محسن الجاسم تتناول الواقع المعاش من زاوية استثنائية انها قصص مصورة بعدسة حاذقة لقاع الحياة من اجل كشف عمق الصراع بين قوى متخلفة واخرى تشق طريقها الى حياة اكثر اشراقا».

كما نشر مؤخرا الناقد فاهم وارد العفريت دراسة انطباعية عن المجموعة جاء في متنها « أغلب قصص تلك المجموعة تقريبا كتبت في العام 2002 تمثل رؤية دلالية عميقة لما وصل اليه الناس من اليأس والاستسلام بفقدان الأمل من إزاحة كابوس الحصار وما يرافقه من ارهاصات المجاهيل التي تدور في بحر متلاطم من القلق والنبوءات السوداء .

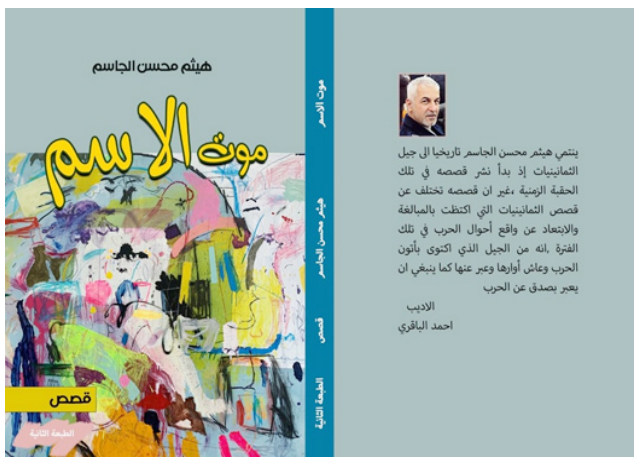

نحو مستقبل افضل... لها

مواصفات الزوج المثالي

يعد الزواج اتحاداً ورابطةً تجمع بين شخصين، وبه يصبح لكل منهما واجبات وحقوق ومسؤوليات اتجاه بعضهما البعض، لذلك يعد اختيار شريك الحياة من أهم القرارات الصعبة التي تُتخذ من خلال تكوين فكرة واقعية عن صفات الشخص المناسب أو ما يعرف بالزوج المثالي، ولكن هناك صفات رئيسة تبحث عنها المرأة في الرجل عندما يتعلق الأمر باختيار شريك الحياة. ومن هذه الصفات ما يأتي:

الصدق

الصدق:تحب المرأة الرجل الذي يتصف بالصدق حتى في أبسط الأمور، وهذا يزيد احترامها له وثقتها به.

الأمان: ترغب المرأة بالشعور بالأمان وراحة البال بوجود شريك قادر على حمايتها في كل الأوقات.

الثقة: تبحث المرأة عن رجل تستطيع الثقة به في كل الاوقات وخاصة عندما تحتاجه في أمر ما، كما ترغب بأن يكون أيضاً على ثقة أن ما تفعله هو الصحيح والأفضل أيضاً.

روح الدعابة:تنجذب النساء بشدةٍ نحو الرجل الذي يتمتع بروح الدعابة والعقل معاً.

الالتزام: تبحث المرأة عن رجل ملتزم يأخذ العلاقة بجدية تامة.

الحب والاحترام: يهمّ المرأة أن يحبها شريكها ويحترمها، وفي نفس الوقت أن ينال احترام الآخرين وتقديرهم له.

الطموح:تبحث المرأة عن رجل عاطفي ولديه الطموح والمثابرة للسعي لتحقيق أحلامه.

الاعتراف بالأخطاء: تبحث المرأة عن رجل صادق يعترف بأخطائه، ويتبعها باعتذار صادق.

احترام المبادئ والقيم:تبحث المرأة عن رجل يحترم مبادئها وقيمها، وليس بالضرورة أن يوافقها على كل موضوع تطرحه، ولكن أن يبدي احتراماً اتجاه موقفها.

معطاء

المعطاء:تبحث المرأة عن الرجل المعطاء الذي يفاجئها بأشياء بسيطة أحياناً دون أي مقابل.

المخلص:يهم المرأة أن يكون الرجل الذي سترتبط به مخلصاً ووفياً لها.

المسؤولية:

تبحث المرأة عن رجل قادر على تدبير الأمور دون تهور، على سبيل المثال إنفاق الأموال بطريقة صحيحة. اختياره المناسب للزوجة، والحرص على أن تكون قريبة منه فكرًا واهتمامًا، ليخفض بشكل كبير وتيرة التوتر والاضطراب في علاقتهما.

نصائح طبية

لماذا نشعر بالدوخة في فصل الصيف؟

يواجه الكثير من الأشخاص في ظل ارتفاع درجات الحرارة في فصل الصيف بعض الأعراض الصحية السلبية وفي مقدمتها الشعور بالدوخة.

و أكثر الفئات المعرضة للشعور بهذه المشكلة هم كبار السن، والحوامل، وحديثي الولادة، والأطفال، والمصابين بالأمراض المزمنة، كأمراض القلب والرئة.

و أشار خبراء الصحة إلى أن هناك العديد من الأسباب التي تقف وراء الشعور بالدوخة في الصيف، منها الجفاف، وارتفاع درجات الحرارة وسوء التهوية.

وخلال فصل الصيف تتزايد مخاطر الإصابة بالجفاف لأن الجسم يفقد قدرا كبيرا من السوائل عن طريق العرق، ويعتبر الشعور بالدوخة من الأعراض الشائعة للإصابة بالجفاف، الذي قد ينتج أيضا عن قلة شرب الماء، و من الأسباب الأخرى التي قد تسبب الشعور بالدوخة، البقاء لفترة طويلة في أماكن مغلقة تعاني من سوء التهوية.

و التعرض لحرارة الشمس المرتفعة خلال فصل الصيف بشكل مباشر سبب آخر للشعور بالدوخة والإصابة بالحروق وضربة الشمس.

كما أن التواجد في أماكن مزدحمة، كوسائل المواصلات، مع ارتفاع درجات الحرارة قد يؤدي أيضا إلى الشعور بالدوخة والإعياء.

دراسات حديثة

هل يؤثر فيروس (كورونا) في مستوى الذكاء؟

من الواضح أن التعافي من مرض فيروس (كورونا) لا يتوقف عند هذا الحد، إذ إن تأثيرات الفيروس تلازم المتعافين، وهذه المرة تعدت جوانب الشم والتذوق لتطال مستويات الذكاء والإدراك.

فقد كشف بحث جديد أن الأشخاص الذين تعافوا من الفيروس يحصلون على درجات أقل في اختبارات الذكاء مقارنة بأولئك الذين لم يصابوا به.

وأشارت النتائج إلى أن الفيروس يمكن أن يؤدي إلى انخفاض كبير في القدرة الإدراكية، خاصة بين أولئك الذين يعانون من مرض أكثر خطورة.من جانبه، قال الأستاذ المشارك في مختبر التصوير العصبي الحسابي والمعرفي والسريري في إمبريال كوليدج لندن وكبير الباحثين آدم هامبشاير: "إنه وفريقه قاموا بتحليل بيانات أكثر من 81 ألف مشارك أكملوا اختبار الذكاء بين يناير وديسمبر 2020، موضحًا أن أكثر من 12 ألف شخص من العينة بأكملها أصيبوا بفيروس (كورونا) بدرجات متفاوتة من الشدة".

ووجد الباحثون أن أولئك الذين أصيبوا بالفيروس كان أداؤهم ضعيفاً في اختبار الذكاء مقارنة بأولئك الذين لم يصابوا بالفيروس، مؤكدين على أن أكبر أوجه القصور لوحظت في المهام التي تتطلب التفكير والتخطيط وحل المشكلات".

وارتبط مستوى ضعف الأداء المعرفي أيضاً بمستوى شدة المرض، حيث أظهر أولئك الذين تم نقلهم إلى المستشفى باستخدام جهاز التنفس الصناعي أكبر حالات العجز.

ويعادل العجز الملحوظ لمرضى (كورونا) الذين تم وضعهم على جهاز التنفس الصناعي انخفاضاً بمقدار 7 نقاط في معدل الذكاء.

وأشار الباحثون إلى أنهم لا يعرفون الأساس الآلي أو الرابط بين الإصابة وانخفاض مستوى الإدراك، لافتين إلى أنهم لا يعرفون أيضاً إلى متى قد يستمر تأثير ذلك.

المطبخ

طريقة عمل السمك المقلي مثل المطاعم

المكوّنات

سمك أبيض، حجم كبير – 4

لتحضير التتبيلة:

ريحان مجفف – ملعقة كبيرة

شبت – ملعقة كبيرة

بودرة بصل – ملعقة كبيرة

ثوم بودرة – نصف ملعقة صغيرة

أوريغانو – نصف ملعقة صغيرة

قشر ليمون حامض مبشور – نصف ملعقة صغيرة

فلفل أسود – ربع ملعقة صغيرة

ملح – ربع ملعقة صغيرة

للقلي:

زيت نباتي – بحسب الرغبة

للتقديم:

ليمون حامض مقطّع إلى شرائح – 4

طريقة العمل

-1 لتحضير التتبيلة: في وعاء، أخلطي الريحان، الشبت، بودرة البصل، الثوم البودرة، الأوريغانو، قشر الليمون الحامض المبشور، الفلفل الأسود والملح.

-2 لتحضير السمك: اغسلي السمك وابشري القشر في وعاء عميق بواسطة مبشرة السمك.

-3 بواسطة مقص المطبخ، اقطعي ذيل وزعانف السمك. افتحي البطن ثمّ أزيلي العروق والغشاء الأبيض بواسطة سكين طولي.

-4 اغسلي السمك من جديد وضعيه على سطح العمل. بواسطة سكين حاد، اصنعي شقوقاً على جانبي كلّ سمكة.

-5 تبّلي السمك بخلطة التوابل واحرصي على أن تدهني كلّ الجوانب بالتتبيلة خاصة الشقوق.

-6 حمّي كمية وافرة من الزيت النباتي في قدر على حرارة متوسطة.

-7 ضعي سمكة في المقلاة دون أن تقلّبيها. عندما تلاحظين تصاعد فقاعات الزيت من الشقوق في الجهة الأعلى من السمكة، اقلبيها حتى تنضج من الجهة الثانية.

-8 عندما تنضج السمكة، أخرجيها من الزيت وضعيها على رفّ التبريد في طبق حتى تتخلصي من أكبر كمية من الزيت.

-9 أعيدي الخطوتين السابقتين حتى انتهاء الكمية.

-10 قدّمي السمك المقلي إلى جانب شرائح الليمون الحامض.

تدبير منزلي

طريقة تنظيف الرخام من البقع

يُعد الرخام من أجمل الأحجار الذي يتم وضعه في أسطح وأرضيات جميع المنازل، كما أن هذا الحجر يتميز بأنه ذا ألوان مُعرقة مريحة للنظر ومظهر جميل، إضافة إلى أنه سريع الاتساخ كما أنه يحتاج إلى كمية وقت كبيرة للاعتناء به، وفي هذا المقال سوف نتعرف طرق تنظيف الرخام من البقع.

استخدام المستحضرات المتواجدة في الأسواق

يوجد في الأسواق والمحال التجارية العديد من المنتجات المختصة بتنظيف الرخام، فهذه المنتجات تعمل بتنظيف الرخام بشكل جيد جداً.

يلاحظ بأن العديد من التكلسات والأوساخ تعمل على التجمع على الرخام، وتكون هذه المستحضرات مخصصة للتخلص منها.

تكون هذه المستحضرات مصممة في غالب الأحيان بطريقة تساهم في الحفاظ على لون الرخام وتمنع زواله.

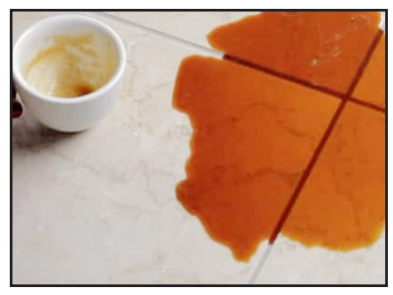

تنظيف الرخام باستخدام النشا

ومن الطرق الفعالة التي يمكن استخدامها لتنظيف الرخام هي النشا.

حيث يمكنك خلط كمية من الماء مع النشا حتى تحصل على رذاذ فيتم وضع هذا الرذاذ في علبة خاصة بالرش ويرش على سطح الرخام.

بعد ذلك يترك ليجف بشكل نهائي.

ومن ثم يتم غسل الرخام بالماء بشكل جيد، لكي تحصل على النتيجة المذهلة التي ترغب بها.

إذا انسكبت أحد المواد التي تحتوي على ألوان على الرخام يجب تنظيفها على الفور بشكل ممتاز.

وللتنظيف اليومي يجب على ربات البيوت استخدام قطعة قماش ناعمة مبللة بالماء الدافئ وذلك لكي يتم التخلص من جميع الغبار والأتربة التي تتراكم على الرخام بشكل سريع.

تنظيف الرخام باستخدام بيكربونات الصوديوم

ولتنظيف الرخام بشكل جيد وفعال يجب إحضار ماء ساخن ووضع كمية لا بأس بها من بيكربونات الصوديوم.

ومن ثم وضع هذا الخليط بداخل زجاجة خاصة بالبخ، حيث يتم الرش من هذا الخليط على الرخام على أن يكون هذا الخليط ساخنا وحارا.

يعمل هذا الخليط على إزالة الترسبات والبقع بشكل فعال وسريع، وهذا الخليط غير مكلف أبداً.

كما أنه ينصح بالحرص على تجفيف الرخام باستخدام قطعة من القماش النظيف فور التنظيف.

تنظيف الرخام باستخدام الصابون السائل

أيضاً يتم كمية من الماء الساخن جداً وتذويب به ما يقارب من ملعقتين من الصابون السائل.

بعد ذلك يتم إضافة ربع كأس إلى الخل مع هذا الخليط.

كما أنه ينصح بالحرص على تجفيف الرخام باستخدام قطعة من القماش النظيف فور التنظيف.

سلوكيات

اولها ان تحب زوجتك .. اشياء يحتاج كل أب أن يعلمها لابنه

منذ نعومة أظافرك وأنت تنظر إلى والدك باعتباره البطل والمثل الأعلى والقدوة، سوف تحاكي كل شيء يقوم به، وتقلد طريقة كلامه واسلوبه، وتعابير وجهه وكل ما يفعله، كما أنك ستتعلم منه الكثير من الأشياء باعتباره أول معلم تقابله في حياتك.

علاقة الأب بابنه غالبًا ما تساهم في رسم شخصية الابن، وتكون المرجع الذي يعود إليه عند المرور بأزمة، وقبل اتخاذ أي قرار مصيري.

وفيما يلي نستعرض مجموعة من الأشياء التي يحتاج كل ابن إلى تعلمها من أبيه، والتي من الضروري أن تحرص على تقديمها وتوفيرها له:

-1 يحتاج أن تحب والدته

عندما تحب زوجتك، أم ابنك، فأنت سوف تعلمه كيف يتعامل معها، وكيف يتعامل مع شقيقته، ومع أي امرأة يقابلها في حياته، سوف يساعده ذلك على أن يحظى بعلاقات عاطفية جيدة وصحية، وحتى إذا كنت منفصل عن زوجتك، فمن الضروري أن تتعامل معها بمنتهى الاحترام وأن تقدرها، وألا تتعمد الإساءة إليها أو اهانتها أمام ابنك.

-2 يحتاج إلى أن يراك تفشل

الفشل هو أفضل مُعلم، وفشل الآخرين سوف يساعدك على أن تتعلم وتستفيد الكثير، وعندما يراك ابنك تمر بتجربة فشل مؤلمة، ويشاهدك أمامه وأنت تتعامل معها، فسوف يشعر أنه لا يوجد أي مشكلة في أن يخطئ مادام يتعلم من أخطائه، وسيتأكد من أن الإخفاق سيساعده على النمو، وتعزيز قدراته والانتقال إلى مراحل أكثر نضجًا في حياته.

-3 يحتاج إلى أن تكون موجودا دائمًا

ربما يدفعك الانشغال في حياتك العملية عن أسرتك فتغيب عن بعض المناسبات الهامة بأبنائك، من الضروري جدًا أن تكون متواجدًا في حياة ابنك التعليمية والاجتماعية، وفي كل جوانب حياته، يجب أن تكون حوله وتحيطه بحبك واهتمامك ودعمك.

-4 يحتاج إلى حبك بغض النظر عن قراراته واختياراته

ربما تشعر ببعض الغضب إذا رفض ابنك السير على خطاك خاصة إذا كنت ناجحًا في مجالك، ولكن بغضّ النظر عن اختياراته أو قراراته فمن الضروري أن يشعر نجلك بأنك تحبه وبأنك تدعمه، حتى إذا كان يتخذ قرارات خاطئة فمن المهم أن تقدم له الدعم الذي يحتاجه حتى يخوض التجربة، ويستفيد منها ويتعلم من اخطائه.

-5 يحتاج إلى دعمك والشعور بأنك تفخر به

من الضروري أن يشعر ابنك بأنك فخورًا به وأنك تدعمه وتسانده مهما كانت الظروف، قل له عبارات مثل "أنا أحبك يا بني، أنا فخور بك، لقد قمت بعمل رائع، بذلت مجهود كبير، لا عيب في الفشل حاول مرة أخرى وكن مثابرًا".

-6 يحتاج إلى تأديبه ولكن بحب

عندما تقوم بتأديب ابنك فأنت بذلك تقوم بوضع حدود وتوقعات، تأكد من أن ابنك سوف يرتكب الأخطاء التي سبق أن ارتكبتها وأنت في مثل سنه، لهذا السبب عليك أن تعمل على تهذيبه وإصلاح سلوكه، ولكن من الضروري أن تفعل ذلك بحب وألا تكون قاسيًا.

كل يوم معلومة

لماذا تظهر الشمس برتقالية اللون؟

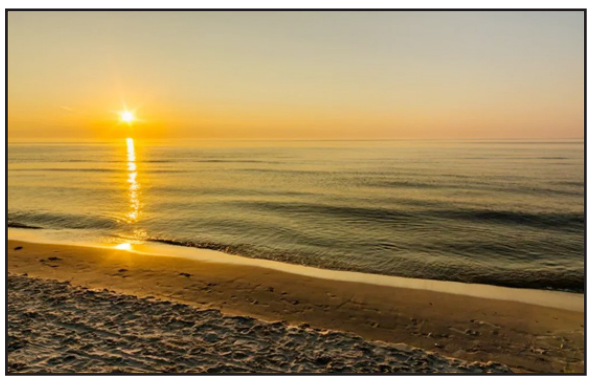

لماذا تظهر الشمس برتقالية اللون في حين أن النجوم الأخرى تظهر بلون أبيض. هل السبب مُتعلق بالأكسجين والغلاف الجوي الخاص بنا؟ وكيف تظهر الشمس من الفضاء، هل باللون الأبيض أم أنها برتقالية كما نراها من الأرض؟

شمسنا بيضاء، وستظهر بيضاء إذا ما نظرنا إليها من الفضاء، لكن الغلاف الجوي ينثر أشعة الشمس، ولا سيما الضوء الموجود في الطول الموجي الأقصر، أي الضوء الأزرق، وبالتالي فإن الشمس تبدو برتقالية قليلًا نتيجة لذلك. الضوء الأزرق المفقود هو في الحقيقة لا يتلاشى على الإطلاق، إذ إنه هو من يجعل السماء زرقاء!

نعم كل هذا الضوء الأزرق الذي تراه في السماء خلال النهار، هو مجرد ضوء الشمس المتناثرة.

أما بالنسبة للنجوم الأخرى، فإنه في بعض الأحيان عند النظر إلى النجوم قد نظن بأنها بيضاء، لكن عند التركيز بشكل أكبر، فإننا قد نرى نجوم في أماكن بعيد تختلف ألوانها، فمنها البرتقالي، والأحمر، والأزرق، وحتى الأخضر، لكن ما السر وراء ذلك؟ ولماذا نراها بهذه الألوان؟

السبب مُتعلق بالفيزياء الحيوية لعيوننا، فعندما يكون الضوء خافت نصبح غير قادرين على رؤية اللون. لذلك عندما تنظر إلى السماء ليلًا فإن عينيك لا تتكيف تمامًا مع الظلام، فترى نجوم بعيدة بمصدر ضوء خافت مع عدم وجود لون ملحوظ. كما أن ضوء النجوم يتناثر بنفس الطريقة التي يتناثر بها ضوء الشمس، لذلك، إذا كُنت تنظر إلى نجم قريب بنفس درجة حرارة اللون مثل الشمس، فإنه سيكون له نفس اللون القريب من البرتقالي كما نرى الشمس.

طبيبك في بيتك

أهم التوصيات الغذائية بعد التعافي من (كورونا)

قدمت الدكتورة يورغيتا فارايفا، أخصائية الغدد الصماء والتغذية، اقتراح بتغيير النظام الغذائي للشخص بعد شفائه من فيروس (كورونا) المستجد ليستعيد حالته الطبيعية بسرعة.

و أشارت الأخصائية الروسية إلى أن النظام الغذائي المتوازن والمتنوع يلعب دورا مهما في عملية استعادة الحالة الطبيعية بعد الشفاء من (كوفيد19-)، ويجب أن تحتوي الأطعمة على سعرات حرارية عالية- -20 30 كيلوسعرة لكل كيلوغرام من وزن الجسم في اليوم، مع الأخذ بالاعتبار شدة المرض ووزن الجسم الأولي.

و أضافت" يجب أن تحتوي وجبة الطعام على البروتينات، لأنها ضرورية لمكافحة ضمور العضلات الحاصل خلال فترة المرض، و يجب أن تحتوي وجبة الطعام على كمية كافية من البروتينات 2-1.2 غرام لكل كيلوغرام من وزن الجسم، لمكافحة ضمور العضلات مع الأخذ بالاعتبار حالة الكلى، ويفضل خلال اليوم تناول 4-3 حصص من المواد التالية: الحليب، منتجات الألبان المخمرة، الزبادي، السمك، البيض، الدواجن، اللحوم، البقول، ومنتجات فول الصويا".

و تابعت" زيادة التنوع في النظام الغذائي، يؤدي إلى حصول الجسم على مواد مغذية أكثر، حيث يجب تناول ما لا يقل عن خمس حصص من الفواكه والخضروات الموسمية (كل حصة 80 غراما تقريبا) يوميا، و يجب أن تكون ثلاث وجبات رئيسة في اليوم و 3-1 وجبات خفيفة".

و أكدت على عدم الحاجة إلى الإفراط في تناول الطعام بعد المساء، ومن الأفضل أن يتناول الشخص وجبة الطعام الأخيرة قبل 4-2 ساعات من النوم.

ووفقا لها، هذه باختصار، المبادئ العامة للتغذية بعد الشفاء من (كوفيد19-)، وبالطبع من الأفضل أن يجري الطبيب الأخصائي تعديلا في النظام الغذائي لكل مريض، استنادا إلى نتائج الفحص الطبي.

أبـــراج

الحمل

مهنياً: مشاكل بسيطة لكن في المقابل فرص محتملة لاسترجاع حق أو للعودة الى الماضي كي تحاسب مَن اساء إليك
عاطفياً: تتجدد العواطف وتشتد الروابط متانة وتستيعد ثقة الشريك وتقرر تمضية أطول وقت ممكن معه
صحياً: عليك التخفيف قدر الإمكان من تناول اللحوم النيئة والسوشي لأنها المسبب الأكبر للكوليسترول

الثور

مهنياً: عراقيل تفاقم وضعك المهني، وتنهار أمامها وتجد نفسك عاجزاً عن مواجهتها، بسبب إهمالك المتمادي في ملاحقة أهم القضايا المهمة
عاطفياً: لن تجد نفسك إلا مطواعاً لآراء الشريك وهي دائماً ما تكون في مصلحتك وتضعك على السكة الصحيحة
صحياً: وضعك الصحي الحرج والدقيق لم يعد يحتمل أي تراجع، سارع فوراً إلى طبيبك

الجوزاء

مهنياً: تقوم بخيارات صائبة وتحصل على مبالغ لم تتوقعها، من حقك أن تفرح وتزرع الفرح في محيطك
عاطفياً: انتبه لمعاملتك الشريك، فهو يتحمل منك الكثير ويسكت، لكن هذا الأمر لن يستمر طويلاً
صحياً: استغل عطلة نهاية الأسبوع وانطلق مع العائلة إلى البحر ومارس السباحة

السرطان

مهنياً: مناخ إيجابي لتطوير قدراتك العملية، استفد من هذا الأمر قدر المستطاع ولا تدع الفرص تفوتك لأنها قد لا تتكرر في المدى المنظور
عاطفياً: تغاضي الشريك عن تجاوزاتك فرصة لك لتغير تعاملك معه، وهنا يفرض الحذر نفسه وتؤدي الحكمة دوراً كبيراً. صحياً: أنت قادر بإرادتك الصلبة على التخلص من السمنة واستعادة عافيتك ونشاطك

الأسد

مهنياً: قد تفرض رأياً أو تحقّق رغبة، كأن تُعيّن في منصب أو تحتل مركزاً أو ما شابه، فتبرهن للجميع أنّ العلم سلاح الإنسان
عاطفياً: كن ناضجاً واترك الأمور تسير بهدوء وتكيّف مع الأمر الواقع ولا تقاومه، وكن مستوعباً لكل ما يصدر من الحبيب من تصرفات.صحياً: مارس برودة أعصابك على محيطك ولا تفقدها، وخذ الأمور بروية

العذراء

مهنياً: أنت مدعو الى التحفظ ولو انّ الفرص المهنية جديدة متاحة امامك، امور طارئة قد تحصل وحظوظ لم تخطر بالبال
عاطفياً: تغييرات مفاجئة تطال وضعك العاطفي وتضعك أمام مسؤوليات كبيرة قد تعجز عن القيام بها
صحياً: أنت دائم التوتر ومعرض لاضطرابات نفسية ما يجعلك تعتقد أنك تشكو أمراضاً خطيرة

الميزان

مهنياً: تحديد الأهداف في مسيرتك المهنية مهمّ جداً ويوفّر عليك الكثير من الجهود غير الضرورية، وتقديم التبريرات التي قد لا تنفع
عاطفياً: قد تكون بعض تفاصيل المرحلة المقبلة سبباً في عدم علاقة ما فحاول أن تتغاضى عن التفاصيل الصغيرة
صحياً: العقبات الصغيرة لن تشكل عائقاً أمام إصرارك على متابعة تمارينك اليومية

العقرب

مهنياً: قد تقلق بشأن وضع طارئ، فلا توقع عقداً ولا تسافر وكن واعياً لكل ما يدور حولك، ولا سيما أن المتضررين من نجاحك يخططون لأمر ما
عاطفياً: أخبار حلوة وتطورات زاهرة، تخوض غمار علاقة فريدة من نوعها وتعرف تطوراً يفرحك ويريحك
صحياً: كما تحرص باستمرار على تفقد رصيدك في المصرف، تفقد وضعك الصحي أيضاً لدى الطبيب المختص

القوس

مهنياً: لا تبدأ بأي مشروع جديد قبل أن تنهي التزاماتك إزاء مشروع حالي لأن الأمر رهن بنجاحه أو بعدمه
عاطفياً: لا تقدم اليوم على مغامرات عاطفية جديدة، بل أنت مدعو إلى التأني والحذر في هذا الشأن
صحياً: نفذ قدر الإمكان الإرشادات الغذائية، وإذا أحسست بالانزعاج راجع أخصائي التغذية

الجدي

مهنياً: تحاول أن تنهي مهمة تشكل عائقاً بالنسبة إليك لتنطلق بمشروع جديد مهم جداً تبرهن من خلاله ما أنت عليه في الواقع
عاطفياً: تنتابك شكوك تجاه الحبيب وتشعر أنه غامض، بينما الحقيقة أنت من يكتنفه الغموض
صحياً: خفف قدر الإمكان من تناول المشروبات الغازية ولا سيما خلال تناولك الطعام.

الدلو

مهنياً: تتخلص من بعض خيبات الأمل، وتكون قادراً على النهوض مجدداً والمضي قدماً في إنجاز ما خططت له
عاطفياً: الاستفزاز مع الشريك غير مستحب على الإطلاق، لأن رد فعله سيكون مكلفاً وتدفع الثمن غالياً وتندم. صحياً: لا تجازف بصحتك من أجل مكاسب مادية رخيصة، لأن الصحة هي الأغلى

الحوت

مهنياً: تتراجع الحظوظ وتضطر إلى أن تتكيف مع ظروف جديدة، تطورات في حياتك المهنية تتطلب الكثير من الحرص
عاطفياً: تبادر إلى الانطلاق بحيويّة كبيرة، وتسعى إلى الإمساك بزمام الأمور وتشعر بأنّك مسيطر على الأوضاع
صحياً: التمارين الصباحية مفيدة قبل تناول الطعام أو أي مشروب منبّه.

صورة وحدث

حدث في مثل هذا اليوم

1849 : وفاة محمد علي باشا، مؤسس مصر الحديثة، وأهم وأعظم من حكموا مصر في تاريخها الحديث.
1498 - كريستوفر كولومبوس يكتشف فنزويلا.
1774 - اكتشاف عنصر الأكسجين.
1790 - إجراء أول تعداد للسكان في الولايات المتحدة، وكان تعداد السكان آنذاك 4 ملايين مواطن للولايات الثلاث عشرة.
1834 - صدور أول طابع بريدي في البرازيل.
1876 - كولورادو تصبح الولاية الثامنة والثلاثين من ولايات الولايات المتحدة.
1902 - الولايات المتحدة تشتري حقوق قناة بنما من فرنسا.
1914 - ألمانيا تعلن الحرب على روسيا في الحرب العالمية الأولى.
1920 - تأسيس الحزب الشيوعي البريطاني.
1933 - القيام بأول رحلة لشركة طيران وطنية مصرية بين مدينتي القاهرة والإسكندرية.
1943 - استقلال بورما وإعلان انضمامها لقوات الحلفاء في الحرب العالمية الثانية.
1945 - تأسيس الجيش اللبناني.
1945 : الحكومة السورية تتسلم قيادة الجيش الوطني للبلاد من المستعمرين الفرنسيين.
1958 : حل الاتحاد العربي بين الأردن والعراق عقب وقوع انقلاب عسكري في بغداد بقيادة عبد الكريم قاسم
1967 - إسرائيل تحتل القدس الشرقية.
1981 - بدأ بث محطة MTV الموسيقية.
1985 : الأمن المصري يعلن اكتشاف شبكة تجسس تضم دبلوماسيين أمريكيين وإسرائيليين.
1990 : فشل محادثات بين العراق والكويت لحل الخلاف المستعصي بينهما بشأن حقول النفط، ومهّد ذلك لاجتياح الجيش العراقي فجر اليوم التالي الكويت وسيطرته عليها سيطرة كاملة، واندلاع ما يُعرف بحرب الخليج الثانية.
1992 : إعدام 42 تاجرا عراقيا رميا بالرصاص واعتقال 55 بتهمة الاستغلال، أُعيد لهم الاعتبار لاحقاً من قبل السلطات العراقية بعد موجة استنكار شعبية واسعة
2005 - الأمير عبد الله بن عبد العزيز يصبح ملكًا للمملكة العربية السعودية بعد وفاة الملك فهد بن عبد العزيز.

مشاكل وحلول

أستاذ يبتز طالبته.. حب أو رسوب؟

انا وصديقتي في السنة الأخيرة في الجامعة، هي فتاة جميلة ورقيقة وذكية أيضاً، قامت بتحديد أستاذ لمشروع تخرجها، هو أحياناً يعاملها بلطف شديد، ولكنه في أغلب الأحيان يعاملها بقسوة أشد، وهذا الحال معظم الوقت، على عكس بقية الطلاب الذين يتعامل معهم بلطف دائماً، هي تشعر بأنه لا يطيق رؤيتها، وهذا ما لا يحدث بين أي طالب وأستاذه، تحدثت معه مراراً من أجل اختيار أستاذ آخر؛ فكان يجيبها بطريقة لطيفة، وأن الأمور ستصبح أفضل ويجعلها تعدل عن رأيها في التغيير، لكنه بعد فترة يعود ويعاملها بقسوة كما في السابق، هي متأكدة أن المشكلة لديه، ولكنها لم تكن تعرف ما هي؟ ومؤخراً أخبرها بشكل مفاجئ بأنه يحبها، وأن سبب معاملته لها بهذه الطريقة، أنه متزوج ولا يريد أن يكشف مشاعره أمامها؛ لذلك كان يتجنب رؤيتها، أخبرته بأنها لن تبادله الشعور أبداً؛ فتقبل الموضوع وأصبح يعاملها بلطف شديد لفترة طويلة، وبعد ذلك وبشكل مفاجئ، لم يعد يطيقها ولا يرد على مراسلاتها التي تخص مشروعها، وهي خائفة من أن يتأخر تخرجها ونحن في السنة الأخيرة، ماذا تفعل؟

النصائح والحلول:

لنتصارح اولا أنه لا يمكننا الحكم الكامل على هذا الأستاذ؛ لأنه طرف في المشكلة ولم نسمع وجهة نظره، ولكن إذا افترضنا أن هذا تصرفه حقاً إزاء صديقتك؛ فعليها أن تتخذ قراراً سريعاً بتغييره كمشرف على رسالتها، وعليها أن تفعل ذلك بقوة وقناعة، بمعنى أن تطلب منه رسمياً تحقيق ذلك خلال يومين، وإن لم يتحقق، ترفع الأمر إلى المدير المسئول عن الشؤون الطلابية في كليتها.

لكني أنبه في الوقت نفسه إلى أن صديقتك قد تكون بالغت في نقل الوضع لك، وفي كل حال، يمكنك التدخل ودياً والاستفسار عن عدم رده أو تأخره، وأنبه أيضاً إلى أنه بإمكان صديقتك أن تخفف من الأسئلة والاستفسارات، ولا تقع تحت هاجس أن الأستاذ ينوي لها الشر لأنها لم تستجب لعواطفه!

يبدو أن الأستاذ أيضاً كان ضحية افتتان، وقد صارحها أنه متزوج ولم يطلب منها علاقة، لا سمح الله، لهذا فضمن هذا الإطار العاطفي، يمكن حل المشكلة، شرط ألا نبالغ في الافتراضات؛ فقد يكون مشغولاً حقاً، أو تأخر عليها لأمر ما؛ لهذا عليها أن تكون واقعية وتحدد برنامجاً زمنياً وتطلب لقاءً معه بصحبتك، وتتفق معه على متابعة موضوع الرسالة، وهذا اللقاء سيكشف الكثير من الغموض في هذه المسألة العاطفية، ولا أعتقد أن أستاذاً وقوراً ومحترماً يمكنه أن يكون سيئاً إلى درجة حرمان طالبة من نجاحها، وما نسمع عن قصص من هذا النوع، نكتشف فيما بعد أن الطالبة نفسها لم تحسن التعامل، وربما من دون وعي منها وقعت تحت فتنة ذاتية بأنها محبوبة؛ فالتبس الأمر على الطرف الآخر، وظن بشاشتها ولطفها تجاوباً!

اختبارات شخصية

الأرقام المتكررة وأسرارها.. اختاري واكتشفي ما لا تعرفينه

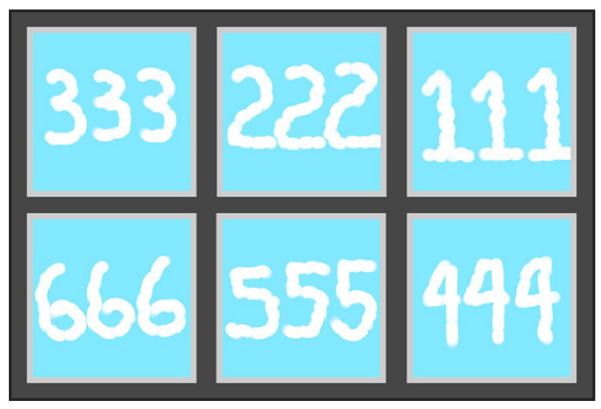

ترتبط الأرقام المتكررة وفق المختصين في مجال الماورائيات بقوى خفية تحمي الشخص الذي يصادفها. فمثلاً الساعة ١١:١١ أو ٤:٤٤ كلها ترتبط بحظ ما جيد يريد الكون منحه لمن يصادفه. الأرقام المتكررة لها مكانتها في حياتنا لذلك نجد إقبالاً كبيراً على الزواج في تواريخ تحمل أرقاماً متكررة.

حين تصادفين أرقاماً متكررة في حياتك فاعلمي أن قوى الطبيعة تحاول التواصل معك وإبلاغك بأنها تهتم بك. وفي حال لم تصادفي بعد هذه الأرقام فاليوم هو يوم حظك لأننا سنضعها في طريقك وكل ما عليك القيام به هو اختيار الرقم الذي يشدك اليه. وبما ان الارقام المتكررة عديدة فسنعرض في موضوعنا هذه التكرارات الاساسية.. لذلك اختاري الرقم الذي يخاطبك في هذا الاختبار واكتشفي ما الذي ينتظرك.

الصورة رقم ١

الرقم ١١١ يبلغك بأنه حان الوقت لرحلة ذاتية واعية جداً. الرقم هذا نداء يقظة يطلب منك إعادة تقييم ذاتك لانه وعلى ما يبدو لم يعد هدفك الرئيسي في الحياة مرئي ومعروف. انتبهي لأفكارك وركزي على الإيجابي منها حتى خلال مراحل التشكيك والخوف والقلق. على ما يبدو حياتك جعلت الأهداف الثانوية تتراكم وتخنق هدفك الرئيس، حان الوقت لإعادة تنظيم حياتك كاملة.

الصورة رقم ٢

الرقم ٢٢٢ يدل بأنه عليك التحلي بمزيد من الثقة بنفسك وبحياتك. التسلسل هذا هو إشارة بأن حياتك تحتاج الى التوازن خصوصاً في مجالي الثقة والشجاعة. حالياً محيطك لا يشجعك ولا يمنحك القوة وحان الوقت لتبديله كاملاً والعثور على اشخاص يؤمنون بك. لكن البداية تنطلق من شخصك ،عليك الإيمان بقدراتك وبنفسك.

الصورة رقم ٣

الرقم ٣٣٣ تدل أيضاً على الحاجة للتوزان لكن التوازن هنا داخلي، هناك انعدام في التوازن بين عقلك وقلبك. انت محاطة بالحب وتشعرين بوجوده لكنك تتجاهلينه. ما عليك القيام به هو تعلم حب نفسك كي تتمكني من تقبل حب الاخرين لك.

الصورة رقم ٤

الرقم ٤٤٤ يرمز إلى عناصر الماء والارض والهواء والنار وهي تبلغك بانه حان الوقت لتقبل تأثيرها الإيجابي على حياتك. مؤخراً كل شيء يتم اعتباره من المسلمات في حياتك وهذه الارقام تذكير لك بتقدير كل الأمور البسيطة في حياتك.

الصورة رقم ٥

التغيرات قادمة وما عليك القيام به هو الاستعداد لما سيغير حياتك ومخططاتك وأهدافك. لا داع للخوف من هذه التغيرات لانها ستجعل حياتك أفضل. صحيح أن تبدل حياتك بشكل جذري قد يخيفك لكن تذكري دائماً بأن الإيجابية تحيط بك وعليك الوثوق بها.

الصورة رقم ٦

صحيح أن هذا الرقم عادة ما يتم ربطه بالشر لكن في الارقام المتكررة هنا فهو رسالة بانه حان الوقت للعثور على هدف سام والتخلص من عشق الماديات. عليك الإدراك بانك تحتاجين اقل مما تظنين للشعور بالسعادة. كل هذه الامور المادية ليست مصدرك للسعادة لذلك يجب طرح الأسئلة المختلفة حالياً.

كلمات متقاطعة

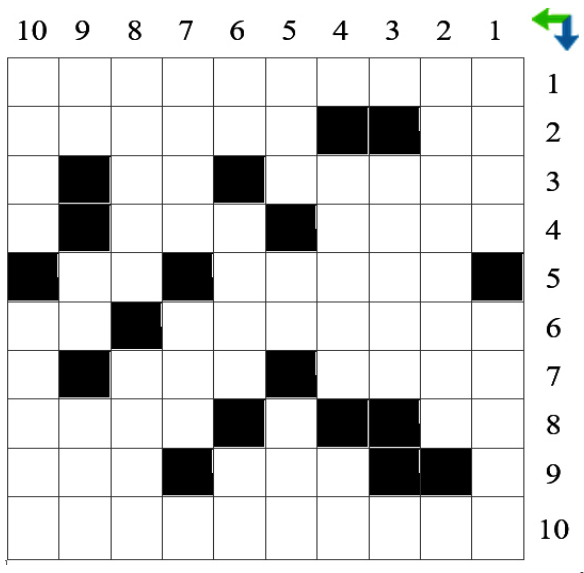

أفقي
1ملاكم أميركي مسلم معتزل
2جديد باللغة الفرعونية القديمة o أول من اكتشف كروية الأرض عمليا
3يهبن بلا مقابل o صوت الضحك
4هلن التراب (في البئر) o يخبئ شيئا خلسة
5مارسن o حرف جزم
6يجمعون المال والذهب (معكوسة) o دار حول اشيء
7حياه (مبعثرة) o مواطنو أكبر دولة آسيوية مساحة
8أرشد إلى الشيء المطلوب o اسم فرس تسببت في حرب 40 سنة بين القبائل العربية
9عشر مئات o – ما يدره الثدي قبيل الولادة وبعدها مباشرة
10من مكونات الدم ونقصه ناتج عن الانيميا

رأسي
1على رأس العمل o صرخ باسمه
2عالم مصري حاصل على نوبل
3نضاحك ونلقي الطرائف بيننا
4ذات حنان ومودة
5حشرات ذات نظام اجتماعي دقيق o نصف قالت oنظف القطن من البذور
6متشابهان o ينفي علمه بالشيء o ثلثا ثلة
7يعمل بتعب وكد o مادة مطهرة للجروح توجد في ماء البحر
8حلقات معدن متشابكة o من أقطاب البطارية
9نصف واحد o سئم o ودى
10نزيل الأوساخ o مقاتلون غير راجلين

غزل عراقي

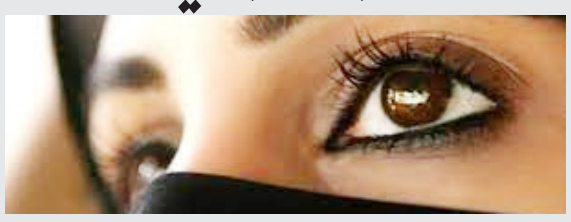

انه الگالو عَلَي بعض الأسمهم ناس
كلت تفاحة ادم ذنبي ما يُغفر
گبل نوح انولد عمري بعدد اعوام
صرت انه السفينه وبيه من ابحر
على متوني رست واليشهد التاريخ
وكت جان البحر ممدود صرت البر
انه المرمي بوسط نار وحطب نمرود
ولكن ما برد حرها وبقت تسعر
انه ابني منذبح لا ما فداه بشاة
على خدوده دمع ومن الدمه معفّر
مثل يونس بلعني وما رحمني الحوت
فرق عنه شجر يقطيني ما اثمر
وگعت ابير يوسف والحيايه هواي
عَلَي مرت ليالي بلون كل الشر
قوافل ما اجت لا صحلي من شراي
انه وبيري شلع معروض وتسعّر

من الفيسبوك

قصة مثل

فلان أكبر سختجي !!

هناك كلمة كانت متداولة في العراق وهي (السختجي) و جمعها (السختجية) وهي كلمة قديمة منذ أيام الحكم العثماني للعراق، ففي مطلع القرن العشرين وأبان الحكم العثماني في العراق لاحظ أهل العراق وخصوصا أهل بغداد وجود موظفين أتراك في الدواوين أو الدوائر الحكومية العثمانية هؤلاء الموظفين الجدد أذاقوا أهل بغداد الطيبين الأمرين من جراء تلونهم وكذبهم ونفاقهم فقد كان هؤلاء الموظفين يتسمون باللسان الطويل واللين لكن فعلهم كان عكس ما يدعون.

ومن شدة استغراب أهل بغداد من هؤلاء المنافقين استفسروا من الدواوين العثمانية عن هؤلاء فاخبروهم بأنهم (سختجية).. ومفردها (سختجي).. ولأن اغلب العراقيين لا يعرفون التركية فانطبع في عقلهم أن السختجي هو الشخص المحتال أو المعتاش على الحيلة واخذ أهل بغداد خاصة يتداولون هذا المصطلح وأخذوا يسمون به الإنسان الغشاش مع معرفتهم لاحقا بأن كلمة... (السختجي) في اللغة العثمانية تعني.. محامي .. وجمعها السختجية يعني المحامين.

وهذا هو معنى وأصل كلمة سختجي .

الزوراء

الأخيرة

للدخول إلى موقع الصحيفة

نائب رئيس التحرير: حسن العبودي - مدير التحرير: يحيى الزيدي

هاتف هيئة التحرير 07810090003

العدد: 7534 الاحد 1 آب 2021

No: 7534 Sun 1 Aug 2021

اقرأها صباح كل يوم

alzawraanews@yahoo.com

http://alzawraapaper.com

https://www.facebook.com/alzawraapaper

https://twitter.com/alzawraanews

«أم بديلة» للمخرج دافيد أوريان يحصد 4 جوائز

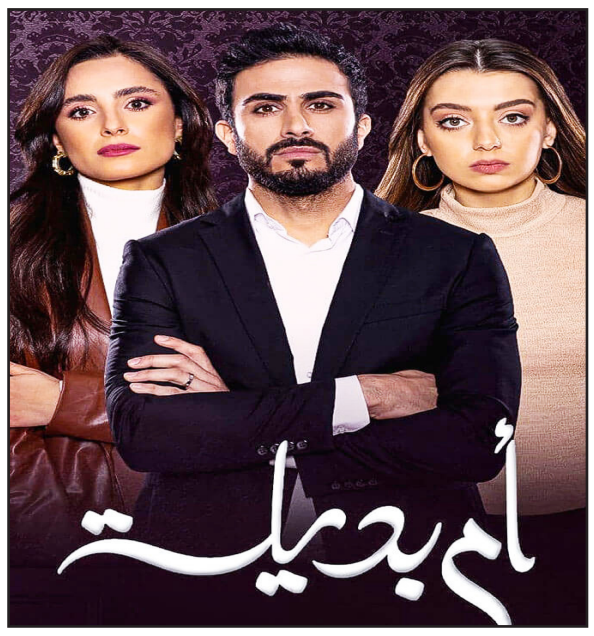

تألق مسلسل «أم بديلة» للمخرج اللبناني الشاب دافيد أوريان في حفل جوائز الهلال الذهبي، الذي أقيم مساء الثلاثاء في العراق، بنسخته الثالثة التي أطلق عليها اسم دورة الممثلة العراقية الكبيرة فوزية الشندي.

كان لمسلسل «أم بديلة» حصة الأسد، فالعمل الذي نافس الكثير من الأعمال العراقية حصد ٤ جوائز في الحفل المختص بالبرامج والأعمال الدرامية التي تعرض على شاشة الفضائيات العراقية في السباق الرمضاني، فقد فاز دافيد أوريان بجائزة أفضل مخرج، فيما فاز الممثل ألكسندر علوم بجائزة أفضل ممثل واعد، لتكون جائزة أفضل ممثلة عن فئة الدور الثاني من نصيب الممثلة جمانة كريم. كذلك حصدت شارة العمل «آه حبيبي» للفنان سيف عامر جائزة أفضل أغنية شارة مسلسل.

يذكر أن مسلسل «أم بديلة»، للكاتبة ندى عماد خليل، هو عمل عراقي لبناني مشترك، من إنتاج ام بي سي عراق و aws studio>s، وقد حقق نجاحاً باهراً في الموسم الرمضاني للعام ٢٠٢١ على الصعيد المحلي والعربي، لدرجة دفعت بمتابعيه إلى المطالبة بجزء ثانٍ منه.

من جهة أخرى، يُعد المخرج دافيد أوريان من أصغر المخرجينً الشباب في الوطن العربي، حيث لمع اسمهم في وقت قياسي بفضل موهبتهم الفذّة، وهو بصدد التحضير لعدة أعمال أخرى.

ماريا فرهاد تتوج ملكة جمال العراق لعام 2021

توّجت الشابة العراقية، ماريا فرهاد سالم، في قلب العاصمة بغداد، بلقب ملكة جمال العراق بعد منافسة مع جميلات من مختلف أنحاء البلاد.

ونالت ماريا، وهي من مواليد 2001، اللقب بعد منافسة مع ملكة جمال ديالى في المرحلة النهائية

التي سبقتها مراحل وفعاليات استمرت لأسابيع مع المشاركات من جميع المحافظات، حاملة رسالة إنسانية تطمح لتحقيقها من فوزها الذي فرح به أهالي مدينتها في سهل نينوى التاريخي "موطن الثيران المجنحة" شمالي البلاد.

وجاءت ماريا وهي ملكة جمال سهل نينوى، من قضاء الحمدانية المسمى "عروس نينوى" وهو يضم أغلبية من المكون المسيحي، وقد تعرض في وقت سابق من عام 2014 للتدمير على يد تنظيم "داعش" الإرهابي.

وتطرّقت الفائزة باللقب إلى رسالة بابا الفاتيكان البابا فرنسيس لدى زيارته إلى الحمدانية في آذار/ مارس العام الحالي، من أجل عودة 90% من أبناء المكون المسيحي الذين هُجّروا قسرا على يد تنظيم "داعش" الإرهابي، إلى مناطقهم في نينوى وسهلها ومركزها الموصل ثاني أكبر مدن العراق سكانا بعد العاصمة بغداد.

وفاة فنانة كويتية بعد صراع مع المرض

توفيت الفنانة الكويتية، انتصار الشراح، في العاصمة البريطانية لندن بعد صراع مع المرض، عن عمر ناهز ٥٩ عاما.

وكانت الحالة الصحية للفنانة الراحلة قد تدهورت أثناء تلقيها العلاج في لندن، إذ نقلت الى احدى المستشفيات هناك بعد انتكاس حالتها الصحية في الكويت.وتعتبر الفنانة انتصار احدى عمالقة الفن الكوميدي في الكويت واشتهرت بأدوارها الكوميدية التي أدخلت السرور على قلوب الكثيرين من خلال المسرحيات والمسلسلات و البرامج الكوميدية.ومن أهم أعمالها مسرحية «باي باي لندن» و»انتخبوا أم علي» وبرنامج «فضائيات» و أوبريت «بعد العسل» وغيرها من الأعمال التي أثرت الساحة الفنية الكويتية والخليجية.والفنانة انتصار الشراح من مواليد ١٩٦٢ وبدأت ا لعمل ا لفني في عام ١٩٨٠.

مهمة غريبة في انتظار "الحرامي"

من "أعمال شاهد الأصلية"، ينطلق عرض الموسم الثاني من مسلسل "الحرامي" من توقيع المخرج أحمد الجندي، معالجة وإشراف على فريق الكتابة أحمد فوزي صالح، والذي يعرض على "شاهد VIP".

بعدما انحصرت أحداث الموسم الأول داخل منزل طارق (بيومي فؤاد)، تكمل القصة في الموسم الثاني لتحمل أجواء تشويقية ومغامرات وحركة، وتشهد العديد من التطورات في طبيعة العلاقة بين طارق ورانيا (رانيا يوسف). وتبدأ القصة عندما يتواصل طارق مع كمال (أحمد داش)، لمساعدته في استعادة مستندات مهمة تدينه، إذا لم تُعاد إلى الشركة سريعاً.. ورغم رفض كمال لهذه المهمة الغريبة، لن يتأخر حتى يوافق على مساعدته في السرقة لأسباب عاطفية، خصوصاً أنه يعيش قصة حب مع سالي (رنا رئيس). وتتخذ الأحداث بعدها منحى آخر عند وقوع حادثة لم تكن في الحسبان.

تعرب رانيا يوسف عن تفاؤلها بالتعامل مع "شاهد" وMBC، قائلة: "إن النجاح كان حليف معظم تعاملاتنا السابقة معاً، ولطالما حققت نسب مشاهدة مرتفعة، إضافة إلى أنني أرى أن القيمين على هذه المؤسسة يجيدون اختيار نصوصهم وتنفيذها بأفضل المواصفات". وتكشف يوسف عن تطورات الموسم الثاني من "الحرامي"، لتقول: "الحكاية ستنتقل من داخل المنزل إلى خارجه، ولتتخذ طابع التشويق والمغامرة، مع تغيير شديد في مسار الأحداث وما يجري مع تلك الأسرة وتعاملات أفرادها"، كما ترى أن وجود بيومي فؤاد كأحد أبطال العمل، قد يعطي انطباعاً أن المسلسل يتخذ منحى كوميدياً، لكن هنا نراه بخفة ظله المعتادة إنما في أجواء من التشويق المستمر. وعن العمل مع المخرج أحمد الجندي، تشير قائلة: "وقفت أمام كاميرا الجندي لأول مرة منذ نحو عامين في الموسم الأول من "الآنسة فرح"، واليوم يتكرّر التعاون في الموسم الثاني من "الحرامي"، ويلفتني أنه رجل منظم، ومخرج موهوب في مجال الكتابة أيضاً". وتعد يوسف الجمهور بعمل جميل، وتدعوه إلى متابعة الأحداث على منصة "شاهد VIP".

من "أعمال شاهد الأصلية"، يُعرض "الحرامي 2"، ابتداءً من الأول من آب/أغسطس، على "شاهد VIP".

رحمة رياض في موسم جديد من عراق آيدول

لقّبها الإعلام والجمهور والأرقام بنجمة العراق الأولى، وبعد مشاركتها المميّزة في برنامج عراق آيدول، الـMBC تجدد عقدها لموسم إضافي يبدأ في شهر سبتمبر.

بالإضافة إلى ذلك، أطلقت رحمة رياض «الكوكب» الأغنية الرومانسية التي أدتها بأسلوب مختلف، وهي من كلمات ماهر العزاوي، ألحان علي صابر وتوزيع محب الراوي.

أمّا الفيديو على يوتيوب فقد تخطّى المئة ألف مشاهدة بعد ساعة واحدة من إطلاقه، كما تصدّرت هاشتاغ #كوكب_رحمه على تويتر في العراق.

كارمن سليمان تعود بأغنية «لعبتي»

تقدم أميرة البوب المصرية، كارمن سليمان، لجمهورها أغنية جديدة لفصل الصيف بعنوان لعبتي.الأغنية من كلمات نور عبدالله وألحان مصطفى العسال، وتقول كارمن إن قصة الأغنية مستوحاة من لقائها مع زوجها مصطفى جاد.منذ سنة ٢٠١٣ ، نقشت المطربة اسمها كواحدة من أفضل الفنانات المصريات. وقد حصلت خلال مسيرتها الفنية ملايين المشاهدات على مختلف المنصات

وقعت كارمن مع سوني ميوزيك الشرق الأوسط في ديسمبر ٢٠١٩ وأصدرت العديد من الأغاني التي تحمل علامة دولية بما في ذلك أغنية صيف ٢٠٢٠ لينا رقصة.

روبي تضع شرطاً واحداً في حفلها الغنائي الثاني

تستعد روبي لإحياء حفلها الغنائي الجديد برفقة الفنان محمود العسيلي، والذي سيعقد في الـ٦ من أغسطس المقبل، في مدينة العلمين الجديدة.

واكتفت الفنانة روبي بوضع شرط واحد فقط لحضور حفلها الغنائي الجديد والتي تخُص سن الحضور بالحفل الغنائي.

ونص الشرط الذي وضعه المنظمون لحفل روبي هذه المرة في مهرجان العلمين الصيفي ألا يقل سن الحضور بالحفل عن ١٥ عاما، فيما ينطلق حفلها في الثامنة مساء.

ووصلت سعر التذكرة للحضور بالحفل وفقًا لموقع الحجوزات للحفلات، والذي يحمل اسم «marche Tickets»، إلى ٥٠٠ جنيه لفئة البلاتينيوم وفئة «VIP Standing» بـ ١٠٠٠ جنيه وفئة «VIP Lounges» بـ ٢٠٠٠ جنيه.

وكانت شروط وضعتها الفنانة لحضور حفلها الغنائي الأخير في الساحل الشمالي، والذي انطلق منذ أكثر من أسبوعين، تسبب في غضب وانتقادات من الجمهور، حيث شملت الشروط ألا يقل عمر الحضور عن ٢٥ عاما، وأن يقتصر على الأشخاص المرتبطين فقط مع ضرورة ارتداء ملابس بيضاء.

واشترطت الشركة المنظمة على عدم ارتداء الـ«هوت شورت» أو الملابس الرياضية، كما أعلنت السماح بارتداء التربون (غطاء رأس للسيدات). وكان وضعها شرط دخول المرتديات لـ«التربون» زاد الوضع سوءا إذ وجدتها الكثيرات طريقة غير مباشرة لمنع دخول الفتيات والنساء المحجبات.

تغريدات twitter

نوري المالكي

كل القوى تحث خطاها نحو مجلس النواب القادم لتكون شريكا في ادارة الدولة، نبارك لجميع من قرر خوض غمار الانتخابات ونتمنى لهم تحقيق النتائج التي يسعون لها وندعوهم الى منافسة شريفة اساسها التسابق والتعاون نحو تقديم الخدمة للمواطن والمساهمة في عملية بناء الدولة واستعادة هيبتها .

شيماء عماد زبير

في بغداد الـ DNA يعمل بصوره صحيحة جدا فتصبح تُشبه مسقط رأسك دون أن تبذل اي جهد..

عين على العالم

فريق طبي يتوصل لأول علاج محتمل لكورونا والإنفلونزا

وصّل فريق بحثي طبي من أقسام علم الأدوية والصيدلة والأحياء الدقيقة بكلية الطب في جامعة هونغ كونغ، إلى تطوير تركيبة مسحوق جاف قابل للاستنشاق من عقار "تامباروتين"، وثبتت فاعليته على نطاق واسع ضد فيروسات كورونا والإنفلونزا ومتلازمة الشرق الأوسط التنفسية "ميرس".. ونُشرت نتائج هذه الدراسة في العدد الأخير من دورية "العلاجات المتقدمة"، ويتوقع أن تنطلق التجارب السريرية في الفترة المقبلة.

واستجابة لوباء كورونا الذي لا يمكن التنبؤ بتطوراته، يمكن أن يكون للاستخدام المبكر لعامل مضاد للفيروسات تأثير واسع النطاق في السيطرة على انتشار التهابات الجهاز التنفسي.

وأفاد فريق البحث من جامعة هونغ كونغ، في دراسة سابقة، بأن أحد مشتقات مركب الريتينويد، وهو (AM580) له نشاط واسع النطاق مضاد لفيروسات كورونا المستجد والإنفلونزا ومتلازمة الشرق الأوسط التنفسية.

ونظير (AM580) هو عقار "تامباروتين"، الذي يعد أيضاً أحد مشتقات مركب الريتينويد، ويتم تسويقه حالياً في اليابان كعلاج يأخذ عن طريق الفم لابيضاض الدم النخاعي الحاد، ولكن يوجد له أيضاً نشاط مضاد للفيروسات مشابه لـ(AM580)، غير أنه يتفوق عليه بأنه منتج موجود بالأسواق وثبت أنه آمن للاستخدام، وتأثيراته الجانبية أكثر اعتدالاً من مشتقات الريتينويد الأخرى.

ويتوفر "تامباروتين" كقرص عن طريق الفم، وهذه مشكلته كعلاج مضاد للفيروسات، حيث يصعب تحقيق نشاط قوي مضاد للفيروسات في الجهاز التنفسي بسبب عدم كفاية توزيع الرئة بعد تناوله عن طريق الفم، وعندما يتم إعطاء جرعة عالية لتعويض التوزيع غير الكافي للرئة، فمن المتوقع حدوث آثار جانبية سامة بسبب التعرض الجهازي الواسع.

وعلى النقيض من ذلك، فإن تناوله عن طريق مسحوق استنشاق يقلل مخاطر الآثار الضارة، ويحسّن الفاعلية العلاجية، وهو بذلك يكون سهل الإعطاء (الذاتي)، ويمكن أن يستخدم كوقاية وعلاج، وتم تحضير تركيبة المسحوق الجاف المستنشق من "تامباروتين" عن طريق تقنية هندسية للجسيمات تجمع بين التجميد بالرش والتجفيف بالتجميد لإنتاج جزيئات ذات خصائص رذاذ ممتازة للاستنشاق.

ووجد فريق البحث بجامعة هونغ كونغ أن جرعة وقائية من مسحوق "تامباروتين" قللت بشكل كبير من تكاثر الفيروس وحمل الحمض النووي الريبي الفيروسي لكورونا المستجد في رئتي الهامستر، وتم أيضاً إثبات فاعليته المضادة للفيروسات التاجية وفيروس الإنفلونزا.

واتسآب يطلق ميزة جديدة تتعلق بالمحادثات

كشف مركز الإعلام الرقمي عن اطلاق تطبيق واتسآب للتراسل الفوري بشكل رسمي، ميزة جديدة تتعلق بأرشفة المحادثات.

واوضح المركز في بيان، أن "الميزة الجديدة ستمكن المستخدم من نقل المحادثات الشخصية ومحادثات المجموعات الى الارشيف، إذ انها ستبقى في الارشيف حتى بعد وصول رسائل جديدة".

واشار المركز الى أن "هذه الميزة ستخلص المستخدم من ازعاج رسائل المجموعات الكثيرة والرسائل الشخصية غير المرغوبة، التي ستظهر امامه حتى لو قام بتفعيل ميزة الكتم فيها كما كان يحدث سابقا".

كشف النقود المزيفة باستخدام الهاتف النقال!

قالت، أناستاسيا إليتشيفا، المختصة في اختبار برنامج ماسينجر Gem4me، إنه توجد تطبيقات خاصة على الهاتف الذكي، تسمح بكشف الأوراق النقدية المزورة.وأضافت الخبيرة: "على سبيل المثال، للقيام بذلك يتم في بنجاح روسيا استخدام تطبيق للمصرف المركزي تحت اسم الأوراق النقدية لبنك روسيا".ونوهت بأن "هذا التطبيق، لا يكشف تلقائيا الأوراق النقدية الحقيقية باستخدام الكاميرا، ولكنه يعطي قائمة بالعلامات التي تدل عليها، ويشير إلى ما يجب التحقق منه خلال ذلك". ويمكن للمستخدم بشكل مستقل وذاتي، فحص الأوراق النقدية للتأكد من صحتها وذلك من خلال واجهة inte-face البرنامج.وهناك تطبيق "الماسح الضوئي للأموال المزيفة"، الذي يسمح بفحص ليس فقط الروبلات بل الدولارات واليورو.. وللتحقق، يجب توجيه كاميرا الهاتف الذكي إلى الورقة النقدية وانتظار رد فعل البرنامج، والذي سيعطي إجابة إيجابية أو سلبية حول أصالة القطعة المالية.

"تويتر" يطلق مسابقة جائزتها 3500 دولار

في ظل مساعيها لتطوير أدائها، لم تجد منصة "تويتر" سوى قراصنة الإنترنت "الهاكرز" لكي يعثروا على "تحيزات مفترضة" في خوارزمية قص الصور، بعدما واجه الموقع اتهامات بالعنصرية.

ولطالما اتهم "تويتر" بأن الخوارزميات الآلية لديه، تفضل الوجوه البيضاء على السوداء، وهذا ما دفعه إلى إجراء دراسة أدت إلى إنهاء المشكلة تقريبا على ما يقول، لكن يبدو أنها لا تزال موجودة.

وتقوم خوارزميات قص الصور على اقتطاع جزء منها حتى لا تشغل مساحة في الخط الزمني للمستخدمين، ولإظهار صور أكثر في التغريدات.

وفتح "تويتر" الباب أمام أي شخص يمكن أن يحل المشكلة، سواء كان من قراصنة الإنترنت أو الباحثين أو الهواة، في مسابقة سيمنح الفائزون فيها جوائز نقدية.

ويأمل موقع التدوين المصغر على الإنترنت بأن يؤدي منح القراصنة وغيرهم فرصة الوصول إلى خوازميات اقتصاص الصور، إلى العثور على الطرق التي تصبح بها الخوارزميات هذه ضارة، مثل قص الصورة بحيث تجعلها نمطية أو تمحوها من الأساس.

البحث عن «واتر بمب داوي»

■ سعد محسن خليل

أول ايام العيد راودني في المنام حلم له اول وليس له آخر، أسميته « الحلم العرطوسي»، حلمت اني في امريكا بلد العجائب والغرائب، ومن هناك ذهبت الى احد اسواقها المسمى سوق «ميرادي» الاسم ليس غريبا على سمعي، وقد اقنعت نفسي بأنه لربما كان فرعا من فروع سوق «مريدي»، او لربما يكون احد اجداد المدعو المرحوم مريدي المكنى السوق باسمه قد هاجر الى امريكا وفتح فرعا له هناك، لكن العجيب في هذا السوق انه لا يشبه ذاك السوق الذي يقع في بغداد، فهو مكون من عشرة طوابق يتنقل فيها الزائر بواسطة مصاعد كهربائية حديثة، حيث البضائع انتشرت في اماكن العرض بجمالية وتنسيق في غاية الروعة.. دخلت السوق، وهذا في الحلم طبعا وليس في الحقيقة، وأنا ابحث بين البضائع المعروضة لشراء مضخة مبردة « واتر بمب « للمبردة العاطلة التي املكها في بغداد عاصمة الحضارة الانسانية بعد توقف « الواتر بمب « القديم الموجود في منزلي المتواضع ببغداد، وأنا منهمك في البحث، طبعا هذا في الحلم، لم اعثر على ضالتي حتى اصابني الاعياء والارق وسط جو لطيف لا يشبه اجواء بغداد، وحدث ما لم اتوقعه، حيث حدث توقف في الطاقة الكهربائية نتيجة خلل فني سرعان ما انقطعت الكهرباء واستمر لبضع دقائق، وفي هذه الاثناء شاهدت شخصا يمتلك سحنة عربية اعتقد انه مهاجر من زمن « دقناووز « لأمريكا، ولما شاهد تعبي وما اعانيه من ارهاق للبحث عن «الواتر بمب»، ضحك كثيرا وقال تعليقا واستهزاءً على بحثي المتعب «هاي إبيتكم تلكاه»، وقفت وتأملت ذلك المهاجر اللطيف وهو يستهزئ مني، وقلت له «كيف تقول هذا وانا في امريكا بلد العجائب والغرائب»، قال لي «انت بعدك عايش بعصر «المهفة والحب والتنكه.. وين انت عايش اخي، العالم وصل للكواكب وانت بعدك تبحث عن الواتر بمب، هذا صار موجود بالمتاحف في امريكا واوربا.. والغرب يضحك عليكم.. اخي العزيز كن واقعيا واعلم ان الغرب ما يشتري حضارتكم التي تتبجحون بها ابيزة، هو ينظر لحضارتكم القديمة نظرة ازدراء ويتمنى البقاء تتغنون بحضارتكم على حساب حاضركم المتعب المليء بالسلبيات.. اخي العزيز ليكن معلوما لديك ان الغرب تجاوزكم بمئات السنين رغم ان حضارته لا تتعدى المائتي او الثلاثمائة عام.. المواطن الغربي او الامريكي بدأ يقص لحيته بأشعة الليزر وأنتم بعدكم تعيشون بلذة الحلاق ابو الموس والتنكه.. انتم تحلمون حلم عرقوب في هذا العالم الجديد المترامي الأطراف، انتم تحلمون بالتكنولوجيا وان امتلكتموها تبدأون بتلويث البيئة بصناعة الصواريخ العابرة للقارات مثل صاروخ العابد الذي انطلق ولم يعد.. والعجيب انكم تصنعون الصاروخ المعقد تكنولوجياً وتستوردون ابرة الخياطة والقلم الجلب من الصين.. وغالبا ما ترددون كلمة انتصرنا وانتصرتوا على مَن على «ابو بريص».. كيف تريدون ان تقودوا العالم وانتم تستخدمون كل صناعاته وابتكاراته.. ماذا صنعتم انتم حتى تفتخر بكم الأجيال.. ماذا جنينا من نفختكم ومن همبلاتكم الكذابة غير الخراب والدمار لأهلنا وديارنا «ديار سلمى»، حتى الشعر مللناه بعد ان جعل قادتنا رؤوسنا مطأطأة منكسة والشاعر ينشد كذئب جائع ينشد علينا ليل نهار بأننا حققنا انتصارات وهي في مجملها انكسارات وانتكاسات.. دلوني وارشدوني بالله عليكم ومنذ عصر النهضة واستقلالكم على ما اسميتموه الاستعمار والصهيونية على حرب حققتم فيها نصرا مؤزرا على الاعداء المفترضين.. كلها هزائم وانكسارات.. نطالب بالعدالة الاجتماعية والحرية والديمقراطية من حكوماتنا والاوجاع تأتينا من قادتنا العسكر، فهم كما قال الشاعر العراقي رحمه الله معروف الرصافي «عبيد للأجنبي ولكن على ابناء جدتهم اسود»، لقد جعلتم منا خرافا تساق وتباع في سوق النخاسة، وان نطق احدنا وقال بلغة الحيوان الضعيف «ميع ميع»، فهذا يعني تطاولا على مبادئ الديمقراطية وحقوق الانسان، عفوا حقوق الحيوان.. وفي ضوء ذلك باتت اجسادنا تباع بلا اثمان وبات الموت يطاردنا في كل مكان وزمان.. بالله عليكم دلوني على اشرفكم وانظفكم لأرفع الراية له واقبله وأسجل اسمه بقلمي مغموسا بدمي في انتخاباتكم القادمة التي لن أجد لها في قاموسي مكانا من أجل أن أؤشر فيها انني كائن بشري يعيش كما يعيش الانسان في كل مكان.. انسان بلا عنوان فقد المأوى ولا مكان له في الارض يلوذ به لا في تركيا ولا مصر ولا الأردن، ولا اي مكان، اصبحنا شعبا تائها بلا هوية يلاطفنا القادة بكذبهم ويعاملونا كأي مخلوق مهان»، وقال لي وهو يلاحظ دهشتي من كلامه واعتراضي على وجوده في الغربة، فقال لي بعصبية: دعني اعيش في الغربة اعمل، فقد نفد صبري واصابني داء اسمه الغباء.. فيا اخي اتركني اعاني ما اعاني فقد نفد صبري ولم اعد اعرف يوم مولدي ولم اعد اعرف هل انا خلقت إنسانا ام حيوانا رضع من ثدي الشيطان.. اتركني اعيش فلا يوجد في بلاد الغربة كائن ينعتني بالجبن او يطلق بحقي كلمة بهتان، أنا هنا حر أقف اينما اريد، لا يرعبني من يقول لي هنا مقر السلطان او صوت انفجار خسيس جبان.