رئيس مجلس الإدارة
رئيس التحرير
مؤيد اللامي

الزوراء

حرية مسؤولية
نقابة الصحفيين العراقيين
IRAQI JOURNALISTS SYDICATE

أوّل صحيفة صدرت في العراق عام 1869 م

يومية سياسية عامة تصدر عن نقابة الصحفيين العراقيين — رقم الاعتماد (1)

العدد: 8359 الأربعاء 22 كانون الثاني 2025

No: 8359 Wed 22 Jan 2025

12 صفحـــــة — السعر 500 دينار

برد وتصاعد للغبار وأمطار رعدية متفرقة

بغداد/ الزوراء

أعلنت هيئة الأنواء الجوية تفاصيل حالة الطقس في البلاد للأيام المقبلة، فيما توقعت تصاعداً للغبار وأمطاراً رعدية خلال الأسبوع الحالي.وذكر بيانٍ للهيئة، تلقته "الزوراء": أن "اليوم الأربعاء سيكون الطقس غائماً جزئياً إلى غائم أحياناً، ودرجات الحرارة مقاربة لليوم السابق". مبيناً أن "درجات الحرارة العظمى ليوم الأربعاء في السليمانية 9، ودهوك واربيل 13، ونينوى 14، وكركوك وصلاح الدين والأنبار وديالى 15، وكربلاء المقدسة 16، وبغداد وبابل وواسط والنجف الأشرف والديوانية 17، وميسان وذي قار والمثنى 18، والبصرة 19".

التفاصيل ص3

الأمن الوطني ينعى شهداءه والعمليات المشتركة تشكل مجلساً تحقيقياً

صدمة وغموض في ملابسات حادث انفجار مخزن سلاح الطارمية

بغداد/الزوراء

نعى جهاز الأمن الوطني مدير أمن الطارمية وآخرين في فرقة المشاة السادسة الذين استشهدوا إثر انفجار كدس اسلحة في قضاء الطارمية شمال بغداد، فيما اعلنت خلية الاعلام الامني تشكيل مجلس تحقيقي لمعرفة ملابسات الحادث.وذكر الجهاز في بيان تلقته "الزوراء": انه ببالغ الحزن والأسى يتقدم جهاز الأمن الوطني العراقي بأحر التعازي والمواساة لاستشهاد أحد رجالات الجهاز مدير أمن الطارمية وآخرين من إخوانه في فرقة المشاة السادسة، الذين لبوا نداء الواجب وارتقوا إلى الرفيق الأعلى إثر حادث مؤسف أثناء تأدية واجبهم المقدس لمعالجة مخلفات الإرهاب في منطقة الطارمية شمال بغداد.وتابع: نسأل المولى عز وجل أن يتغمد شهداءنا البواسل بواسع رحمته ويسكنهم فسيح جناته، وأن يمن على المصابين بالشفاء العاجل، ويلهم ذويهم جميل الصبر والسلوان.من جهتها، اعلنت خلية الإعلام الأمني تشكيل مجلس تحقيقي لمعرفة ملابسات انفجار مخزن سلاح خارج السياقات في الطارمية. وذكر بيان للخلية تلقته "الزوراء": انه "بعد ورود معلومات استخبارية دقيقة لجهاز الأمن الوطني بشأن وجود كدس عتاد قديم مخفي في منطقة البوغنطوس بقضاء الطارمية شمالي العاصمة بغداد، شرعت مفارز الجهاز بالتعاون مع القوة الماسكة في لواء المشاة 23 بالجيش العراقي بالتوجيه للمكان، وأثناء عملية التأكد من وجود هذا الكدس حدث خطأ فني خارج السياقات المعتمدة، مما أدى إلى انفجار الكدس واستشهاد ثلاثة ضباط وإصابة اربعة من المراتب".واضاف انه "على خلفية هذا الحادث تم تشكيل مجلس تحقيقي لمعرفة ملابساته والعمل خارج السياقات المعروفة، إذ ان المعني بهكذا واجبات بعد العثور على اكداس عتاد او مخلفات حربية هم صنف الهندسة العسكرية".وتابع انه "على اثر هذا الحادث تناقلت بعض مواقع التواصل الاجتماعي أنباء غير صحيحة ونسب هذا الحادث الى عمل إرهابي او اشتباك مسلح مع عناصر إرهابية"، داعيا الى "توخي الدقة في نقل المعلومات ومعرفة الأخبار من مصادرها الرسمية حصرا". وفي حادث أمني اخر، أعلنت وزارة الداخلية استشهاد ضابط ومنتسب اثناء عملية إلقاء القبض على متورط بحوادث حرق عجلات في محافظة النجف الاشرف. وذكر بيان للوزارة، تلقته "الزوراء": أنه "في إطار الجهود المستمرة لحفظ الأمن في محافظة النجف الأشرف، وردت معلومات دقيقة تفيد بوجود شخص متورط في حوادث حرق عجلات المواطنين في الأحياء الشمالية للمحافظة، وعلى الفور، تم تشكيل فريق عمل، من ضباط ومنتسبي قسم شرطة النصر". وتابع البيان: "بعد جمع المعلومات والتحري الدقيق من خلال المصادر الأمنية ونصب الكمائن اللازمة، تم التعرف على المشتبه به وخلال ملاحقته من قبل دوريات الشرطة، تم إلقاء القبض عليه وتسليمه للعدالة لينال جزاءه العادل وفق القانون".وأشار إلى أن "هذه العملية قد أسفرت عن استشهاد (الرائد مروان تكليف جاسم والشرطي بصفة عقد رحيم حاتم رحيم)، بالإضافة إلى إصابة ضابط برتبة ملازم ومفوض" .

البيئة : انسحاب أميركا من اتفاقية باريس للمناخ يهدد العراق

بغداد/الزوراء

حذرت وزارة البيئة من الآثار الكارثية التي قد تنتج عن انسحاب الولايات المتحدة من الاتفاقية المناخية للمرة الثانية. وقال المتحدث الرسمي باسم الوزارة لؤي المختار في تصريح صحفي: أن "الولايات المتحدة مسؤولة عن 20 % من انبعاثات الكربون والغازات المسببة للاحتباس الحراري، والتي تسببت في زيادة تركيز الغازات الملوثة في الغلاف الجوي إلى الضعف على مدار قرن من الزمان".وأوضح المختار أن "هذه الانبعاثات، التي ترتبط ارتباطاً مباشراً بالاعتماد على الوقود الأحفوري خلال العصر الصناعي، تسببت في تفاقم ظاهرة الاحتباس الحراري"، مشدداً على أن "انسحاب الولايات المتحدة من الاتفاقية يعني تخليها عن التزاماتها بخفض هذه الانبعاثات، ما يؤثر بشكل كبير على نسب الكربون في العالم ويعرقل خطط التصدي للتغير المناخي على مستوى عالمي". وأكد أن "تأثيرات هذه الانبعاثات لن تقتصر على العراق فقط، بل ستشمل معظم دول العالم، خصوصاً البلدان النامية في إفريقيا وآسيا، التي تعتبر الأكثر تضرراً من هذه الظاهرة". وأضاف المختار أن "تلك الدول، التي تعاني من مشاكل اقتصادية، ستكون في وضع أصعب في مواجهة آثار التغيرات المناخية"، مشيرا إلى أن "هناك بلداناً مهددة بالاختفاء بسبب التغيرات المناخية، حيث تغمرها المياه بشكل كامل، وهو ما يضيف أعباء جديدة على الاقتصاد العالمي ويزيد من تحديات الفقر في تلك المناطق". ووقع الرئيس الامريكي ترامب على أوامر تنفيذية للانسحاب من اتفاقية باريس وإلغاء عشرات الإجراءات التي أقرها بايدن.

مجلس الوزراء يقر اعتماد منصة التأمين للوافدين والزوار الأجانب ويثبت 14 مديراً عاماً

بغداد/ الزوراء

صوت مجلس الوزراء على تثبيت 14 مديراً عاماً في مختلف دوائر الدولة، وفيما أقر مبادئ التعاون بين وزارة الكهرباء وشركة ستيلار اينرجي، واتفاقية تطوير حقلي بن عمر والسندباد النفطيين، قرر تعطيل الدوام الرسمي في عموم دوائر ومؤسسات الدولة في بغداد يوم الاحد المقبل بذكرى استشهاد الامام موسى الكاظم عليه السلام، في حين اكد أن نسبة الإنجاز الكلي للبرنامج الحكومي بلغت (73 %).وذكر المكتب الاعلامي لرئيس الوزراء في بيان تلقته "الزوراء": أن رئيس مجلس الوزراء محمد شياع السوداني، ترأس جلسة مجلس الوزراء الاعتيادية الثالثة للعام الحالي، جرى خلالها بحث الأوضاع العامة في البلاد ومناقشة الملفات والقضايا المهمة وأولويات تنفيذ البرنامج الحكومي، فضلاً عن التداول في الموضوعات المدرجة على جدول الأعمال واتخاذ القرارات اللازمة بشأنها. وأضاف: أن مجلس الوزراء قرر تعطيل الدوام الرسمي في عموم دوائر ومؤسسات الدولة في العاصمة بغداد، ليوم الأحد 26 كانون الثاني 2025، بمناسبة إحياء ذكرى استشهاد الإمام موسى بن جعفر الكاظم عليه السلام. وتابع انه متابعة لسير تنفيذ البرنامج الحكومي والبيانات الرقمية المتعلقة بالمنجز، اطلع مجلس الوزراء على التقرير النصف سنوي الرابع للبرنامج الحكومي من حيث الإنجاز والتنفيذ للبرنامج وتم إقراره، إذ بلغت نسبة الإنجاز الكلي للمستهدفات في عمر الحكومة (73 %)، بينما وصلت نسبة الإنجاز المرحلي لعموم المستهدفات إلى (86 %)، وتثبتت بيانات الإنجاز الكليّ لـ (403) مستهدف من البرنامج. وبشأن رفع وزارات ومؤسسات الدولة لتقارير تنفيذ البرنامج الحكومي، وافق مجلس الوزراء على إبداء الوزارات كافة، والجهات ذات العلاقة، ملحوظاتها بشأن التقرير النصف سنوي الرابع لمتابعة تنفيذ البرنامج الحكومي، كلّ حسب تخصصه، لغاية الدوام الرسمي ليوم الخميس الموافق 23 كانون الثاني 2025، على أن تتولى سكرتارية فريق متابعة تنفيذ البرنامج إجراء التعديلات اللازمة على وفق الأصول، ورفع التقرير موضوع البحث بصيغته النهائية إلى السيد رئيس مجلس الوزراء لإقراره ورفعه إلى مجلس النواب، استناداً إلى أحكام النظام الداخلي لمجلس الوزراء لسنة 2019.

التفاصيل ص3

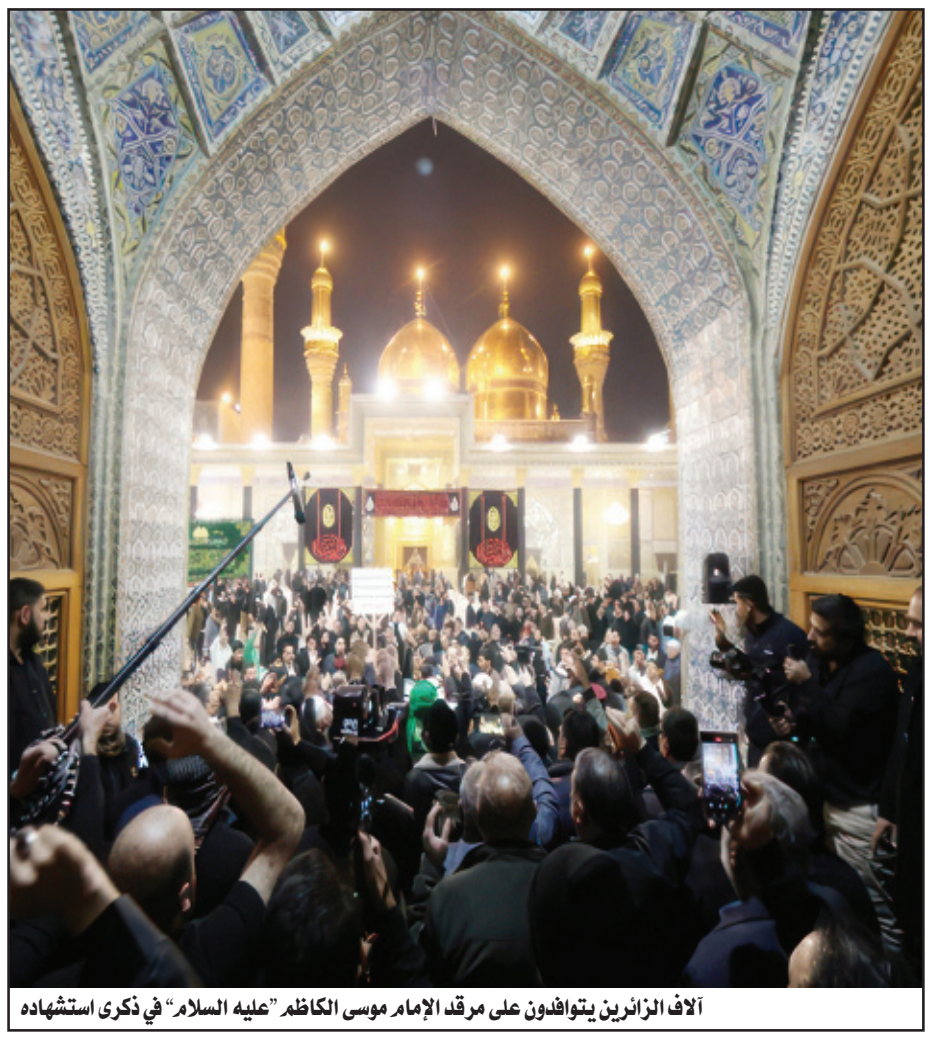

آلاف الزائرين يتوافدون على مرقد الإمام موسى الكاظم "عليه السلام" في ذكرى استشهاده

اعتماد البطاقة الوطنية حصراً في عملية التسجيل البايومتري

بغداد/ الزوراء

قرر مجلس المفوضين في المفوضية العليا المستقلة للانتخابات اعتماد البطاقة الوطنية الموحدة حصراً في عملية التسجيل البايومتري. ووفقا لوثيقة صادرة من مجلس المفوضين حصلت عليها "الزوراء": إن "مجلس المفوضين ناقش مذكرة مكتب رئيس الإدارة الانتخابية المعنونة (تعديل تعليمات عملية التسجيل البايومتري) ومرافقاتها مذكرة دائرة العمليات وتكنولوجيا المعلومات ومذكرة مكتب فياض ياسين حسين نائب رئيس مجلس المفوضين وبين أعضاء مجلس المفوضين". وقرر مجلس المفوضين- بحسب الوثيقة- الموافقة على ما جاء في مذكرة دائرة العمليات وتكنولوجيا المعلومات باعتماد البطاقة الوطنية الموحدة حصراً في عملية تسجيل البايومتري لحالة (الإضافة)، وتزويد مراكز التسجيل بـ (ستاند خلفية بيضاء)؛ من أجل التقاط الصورة البايومترية أثناء عملية التسجيل البايومتري بعد توفير التخصيص المالي من الدائرة الإدارية والمالية، ثانيا: تكليف الإدارة الانتخابية باتخاذ ما يلزم.

الخارجية ترحب بقرار بريطانيا تخفيض المستوى الأمني للعراق

بغداد/ الزوراء

رحبت وزارة الخارجية بقرار المملكة المتحدة القاضي بإعادة تصنيف المستوى الأمني في العراق. وذكرت الوزارة في بيان تلقته "الزوراء": أنه "ترحب وزارة الخارجية بقرار المملكة المتحدة القاضي بإعادة تصنيف المستوى الأمني في العراق، وتعد هذه الخطوة إنجازًا مهمًا يعكس التحسن الكبير في الأوضاع الأمنية وجهود الحكومة العراقية المستمرة لتحقيق الاستقرار وتعزيز بيئة آمنة ومشجعة للاستثمار والعمل".وأضافت أن "تخفيض التصنيف الأمني سيفتح المجال أمام الشركات البريطانية للدخول إلى السوق العراقية، كما سيسهم القرار في خفض كلف التأمين على السفر والعمل، مما يعزز فرص التعاون الاقتصادي والاستثماري بين العراق والمملكة المتحدة". وتابعت أنه "في هذا السياق، تدعو الوزارة الدول الغربية الأخرى، بما في ذلك الولايات المتحدة الأمريكية، كندا، ودول الاتحاد الأوروبي (ألمانيا، فرنسا، بلجيكا، إيطاليا، النمسا، وهولندا)، إلى إعادة النظر في تصنيفاتها الأمنية للعراق، وتشجع الوزارة هذه الدول على اتخاذ خطوات مشابهة تدعم جهود العراق في تعزيز التعاون الاقتصادي". وأكدت الوزارة أن "نائب رئيس الوزراء وزير الخارجية فؤاد حسين، سيعمل على توجيه رسائل رسمية إلى الدول المعنية، لحثها على مراجعة تصنيفاتها الأمنية للعراق بما ينسجم مع التطورات الإيجابية والتحسن الملحوظ في الوضع الأمني".وجددت الوزارة- حسب البيان- "التزامها بالعمل مع شركائها الدوليين لتعزيز العلاقات الثنائية وتوفير بيئة مناسبة لتوسيع التعاون في مختلف المجالات، بما يخدم المصالح المشتركة ويعزز الاستقرار والتنمية في العراق والمنطقة".

بين مرحب وطاعن.. البرلمان يمرر القوانين الجدلية بسلة واحدة

بغداد/ الزوراء

أنهى مجلس النواب، أمس الثلاثاء، الجدل على القوانين الخلافية بالتصويت على قوانين الأحوال الشخصية وإعادة العقارات والعفو العام بسلة واحدة، وفيما عدّ نواب الاطار التنسيقي جلسة التصويت بالمخالفة القانونية، ملوحين بتقديم الطعن، رحب نواب الكتل السنية والكردية بتشريع قانوني العفو العام واعادة العقارات. وقالت الدائرة الإعلامية في بيان تلقته "الزوراء": إن "المجلس عقد جلسته الـ 3 في الفصل التشريعي الأول من السنة التشريعية الرابعة للدورة الانتخابية الخامسة، برئاسة رئيس المجلس محمود المشهداني".واضافت إن "البرلمان صوت على مقترح قانون الأحوال الشخصية رقم (188) لسنة 1959، وصوت على مشروع قانون إعادة العقارات الى أصحابها المشمولة ببعض قرارات مجلس قيادة الثورة (المنحل)".وتابعت: "كما صوت على مشروع قانون التعديل الثاني لقانون العفو العام رقم (27) لسنة 2016"، لافتة الى ان نائب رئيس مجلس النواب د.شاخوان عبدالله رفع الجلسة.الى ذلك، أكد النائب عن الاطار التنسيقي رائد المالكي، وجود شكوك في التصويت بالأغلبية على قانوني العفو العام والعقارات، مشيرة إلى أنها لم تتوافقة على القانونين بسبب اختلال النصاب القانوني. وقال المالكي، في مؤتمر صحفي عقده في مجلس النواب بمشاركة نواب الإطار التنسيقي، تابعته "الزوراء": إن "التصويت على القوانين بسلة واحدة يعد مخالفة، ومن الضروري فصل القوانين من أجل إتاحة الحرية للنائب وعدم سلب إرادته".وأضاف أن "رئاسة مجلس النواب ارتكبت مخالفة من خلال تجاوزها الفقرة الثانية من جدول الأعمال، التي تتعلق بالتصويت على قانون الأحوال الشخصية، بعد التصويت بالأغلبية على الأسباب الموجبة، إذ سابقا تم التصويت على المواد، وأصبح القانون كاملا".وتابع أن "قانوني العفو العام والعقارات لم تتم الموافقة عليهما بسبب اختلال النصاب القانوني لمجلس النواب، ولم يحصل القانونان على موافقة الأغلبية"، مبينا أن "هناك شكوكا بوجود تصويت بالأغلبية، حيث كان هناك لغط واعتراض، خاصة من قبل نواب الكتل الشيعية".وأشار إلى أن "القوانين لم تحصل على الأغلبية بعد طلب الرئاسة التصويت بالمجمل على القوانين".وأكد أن "نواب الوسط والجنوب متجهون إلى الطعن ببعض الفقرات في القوانين التي نعتقد أنها لم تحصل على التصويت".كما قال النائب عن الاطار التنسيقي يوسف الكلابي: ان رئاسة مجلس النواب ضربت الدستور والقوانين بعرض الحائط عبر تمرير ثلاثة قوانين جدلية. أما النائب وعد القدو: فقد اشار الى انه ما حدث في جلسة اليوم يعد تجاوزا على كرامة وحريات ابناء الشعب العراقي.

التفاصيل ص3

تفاصيل بيع العقارات عبر البنك المركزي

الزوراء /مصطفى فليح

أوضح مستشار الحكومة المالي "مظهر محمد صالح" إيجابيات قرار البنك المركزي بشأن بيع العقارات عن طريق المصارف، فيما أكد أنه سيحد من ارتفاع الأسعار وغسيل الأموال في هذا القطاع. وقال صالح في حديث لـ"الزوراء": ان "القرار يعد خطوة متقدمة لحصر التعاطي بالدينار النقدي خارج الجهاز المصرفي ولاسيما للمعاملات العقارية التي هي في الغالب من اكبر المعاملات تداولاً من حيث القيمة النقدية في البلاد واكثرها تعرضاً للمخاطر ".وأضاف "لكي تمر عبر الجهاز المصرفي حتى يتاح مراقبة بعض المعاملات المشبوهة ولاسيما عمليات غسل الاموال وغيرها، لكون إيداع أموال شراء العقارات مقدماً امست تقتضي حساباً مصرفياً يوفر في المقدمة آليات التحقق من مصدر الأموال، وعلى وفق مبدأ يسمى اعرف زبونك KYC ، فضلاً عن تطبيق الحوكمة او الافصاح لمعرفة مصادر اموال الاشخاص الطبيعية او المعنوية لطرفي الشراء والبيع او اصل التصرفات المالية ."

التفاصيل ص2

12 مشروعا لتأهيل مطار بغداد الدولي

بغداد/الزوراء

كشفت وزارة النقل عن خطتها الخاصة بتطوير وتأهيل مطار بغداد الدولي والتي أطلق عليها خطة التأهيل الطارئة والمتضمنة 12 مشروعا. وقالت الوزارة في بيان تلقته "الزوراء": إن "الخطة الخاصة بتطوير المطار تتلخص في أعمال البنى التحتية للمطار وتحسين خدمات النقل الجوي بما يلبي احتياجات المسافرين وزيادة اعداد الطائرات وشركات الطيران المحلية والدولية مما يعزز من كفاءة عمليات المطار".وأضافت ان "الخطة التطويرية للمطار تتزامن مع الخطة الموضوعة من قبل مؤسسة التمويل الدولية IFC عبر محفظتها الاستثمارية وخياراتها الثلاثة : الأول بناء مطار جديد ، والثاني تأهيل المطار الحالي والثالث الخيار الهجين الذي يربط الخيار الأول بالثاني، مما يساهم برفع كفاءة المطارات وتطوير مرافقها وعوامل السلامة فيها بما يتوافق مع المعايير الدولية ".وتابع ان "المحفظة الاستشارية تتضمن تقديم دراسة شاملة ومتكاملة لتأهيل المطار وتطوير البنى التحتية للمطار وزيادة الطاقة الاستيعابية فيها والاستفادة من الفرص الاستثمارية على اساس الشراكات بين القطاعين العام والخاص.

الزراعة تكشف عن إجراءاتها لمواجهة التصحر 3

صندوق الإسكان يحدد معايير المفاضلة على قروضه 4

حكم عراقي يقيم ثلاث دعاوى على نادي نفط البصرة 6

روبوت ياباني مستوحى من القطط 9

رئيس الجمهورية يؤكد أهمية حوار بغداد الدولي في تعزيز التفاهم بين الدول

بغداد/ الزوراء
أكد رئيس الجمهورية عبد اللطيف رشيد، أهمية حوار بغداد الدولي في تعزيز التفاهم بين الدول.
وقال بيان للمكتب الإعلامي للمعهد العراقي للحوار تلقته "الزوراء": إن "رئيس الجمهورية تلقى دعوة رسمية لحضور حوار بغداد الدولي السابع".
وأكد رئيس الجمهورية أن "العراق يعزز دوره في صياغة حلول إقليمية ودولية"، مشدداً على "أهمية حوار بغداد الدولي في تعزيز الحوار والتفاهم بين الدول، خاصة في ظل التحديات الراهنة التي تواجه المنطقة والعالم".
وأشار إلى أن "هذا التجمع الدولي يمثل فرصة لتبادل وجهات النظر حول القضايا الأمنية والاقتصادية والسياسية، والعمل على وضع حلول مشتركة للمشكلات التي تؤثر على استقرار المنطقة".
وستنطلق فعاليات حوار بغداد الدولي السابع تحت شعار "التواصل من أجل التنمية والاستقرار الإقليمي" في 22 شباط 2025 في بغداد، بمشاركة دولية واسعة وبتنظيم المعهد العراقي للحوار.

العدل: قطعنا أشواطاً في مجال التحول الرقمي لإنجاز المعاملات

بغداد/ الزوراء
أكد وزير العدل خالد شواني، أن الوزارة قطعت أشواطاً في مجال التحول الرقمي لإنجاز المعاملات.
وذكر قسم الاعلام والاتصال الحكومي في بيان تلقته "الزوراء": أن "وزير العدل، استقبل في مقر الوزارة، رئيس لجنة التخطيط الاستراتيجي الاتحادي، النائب ليلى التميمي، وأعضاء اللجنة، بحضور الوكلاء والمديرين العامين للدوائر العدلية، حيث تم عقد اجتماع موسع لمناقشة نسب تنفيذ البرنامج الوزاري الخاص بوزارة العدل ضمن البرنامج الحكومي".
وأضاف أنه "تم تسليط الضوء خلال الاجتماع على الإنجازات التي حققتها الوزارة في مجال التحول الرقمي، لا سيما في تطبيق الأنظمة الإلكترونية والبرامج المخصصة لتحسين وتيسير الإجراءات العدلية"، لافتاً إلى أنه "تم استعراض الإجراءات المتبعة من قبل الدوائر العدلية في هذا المجال، مع تقديم تحديثات دقيقة حول نسب الإنجاز المتحققة في إطار الخطة الاستراتيجية المعتمدة".
وأكد وزير العدل، بحسب البيان، أن "الوزارة ماضية قدماً في تنفيذ مشاريع التحول الرقمي الشامل، بما يتماشى مع توجيهات الحكومة الرامية إلى تحسين الأداء المؤسسي وتبسيط الإجراءات المقدمة للمواطنين"، موضحاً أن "تطوير البنى التحتية للدوائر العدلية يعد من الأولويات الأساسية لتحقيق العدالة الناجزة وتعزيز كفاءة النظام العدلي".
من جانبها، أعربت لجنة التخطيط الاستراتيجي الاتحادي عن "تقديرها العميق للجهود التي تبذلها الوزارة في تحقيق أهداف البرنامج الحكومي"، مشيدةً بـ"التقدم الملحوظ في مسار التحول الرقمي"، مؤكدة على "أهمية الاستمرار في معالجة التحديات القائمة وتعزيز العمل الجماعي لتطوير أداء الدوائر العدلية، بما يساهم في تحقيق الأهداف الاستراتيجية للوزارة".

مبيعات مزاد العملة تتجاوز 287 مليون دولار

بغداد/ الزوراء
بلغت الحوالات الخارجية في مبيعات البنك المركزي العراقي أكثر من 94% بمشاركة 7 مصارف و19 شركة صرافة.
وذكر مصدر أن البنك باع في مزاده امس 287 مليوناً و882 ألفاً و784 دولاراً، غطاها بسعر صرف أساس بلغ 1310 دنانير لكل دولار للاعتمادات المستندية والتسويات الدولية للبطاقات الإلكترونية، وبسعر 1310 دنانير لكل دولار للحوالات الخارجية، وبسعر 1305 دنانير لكل دولار بشكل نقدي.
وأضاف أن معظم مبيعات الدولار ذهبت لتعزيز الأرصدة في الخارج على شكل حوالات واعتمادات والتي بلغت 273 مليوناً و323 ألفاً و 784 دولاراً، بنسبة 94.87%، مقارنة بالسحوبات النقدية البالغة 14 مليوناً و550 ألف دولار.
وأشار إلى أن المصارف التي اشترت الدولار النقدي بلغ عددها مصرفا واحدا، فيما بلغ عدد المصارف التي قامت بتلبية طلبات تعزيز الأرصدة في الخارج 6 مصارف، وكان إجمالي عدد شركات الصرافة المشاركة في المزاد 19 شركة.

انطلاق عملية أمنية في محيط الضلوعية

بغداد/ الزوراء
أكد مصدر أمني انطلاق عملية أمنية في محيط الضلوعية شمال صلاح الدين.
وقال مصدر في حديث صحفي: إن "قوة أمنية مشتركة مدعومة بمفارز استخبارية انطلقت من محورين لتنفيذ عملية دهم وتفتيش في الجزء الشرقي والشمالي من محيط قضاء الضلوعية، ضمن مناطق متقاربة بعمق يصل إلى 9 كيلومترات، باستخدام دوريات راجلة ومتحركة".
وأشار إلى أن "مفارز مكافحة المتفجرات عثرت على ذخائر غير منفجرة من مخلفات عصابات داعش الإرهابية، وتم رفعها دون تسجيل أي إصابات، مع تمشيط الطرق الزراعية والبساتين ومحيط بعض الأنهر الزراعية".
وأضاف أن "العملية تأتي ضمن استراتيجية تأمين محيط المدن المحررة، لمنع أي وجود للخلايا النائمة لعصابات داعش الإرهابية".

ترامب والشرق الأوسط!

د. آمنة المير

لا شك أن منطقة الشرق الأوسط تحتل مكانة استراتيجية مهمة في الحسابات الأميركية لعدة أسباب، أولها الموقع الجغرافي، وثانياً بسبب احتياطاتها الضخمة من النفط والطاقة، بالإضافة الى مصالحها الاقتصادية فيها، إذ يلعب الشرق الاوسط دوراً محورياً بارزاً في مختلف القضايا الأمنية والاقتصادية العالمية.
وقد استطاعت الولايات المتحدة الاميركية من خلال الشرق الأوسط أن تحافظ على مكانتها الدولية كقائد للنظام الدولي، ومن الناحية التاريخية شكّل الشرق الاوسط العنصر الاهم والحاسم في رسم استراتيجيات الولايات المتحدة الاميركية لتحقيق مصالحها حتى خارج الشرق الاوسط، فكان بوابتها لتحقيق طموحاتها وبسط سلطانها، وهذا الامر لا ينطبق على الولايات المتحدة الاميركية فقط، بل يعد الشرق الاوسط باب السلطة العالمية بالنسبة للأوروبيين وروسيا والصين وغيرهم، وبذلك من له مرقد عنزة من هؤلاء في الشرق الاوسط فحتما سيكون لاعباً ضمن الإطار السياسي على الساحة العالمية.
وعند انتخاب أي رئيس جديد من الدول العظمى ينظر الى الاستراتيجية العامة وسياسته تجاه الشرق الاوسط وما يريده منه وما الذي يخطط له فيه، وبذلك عند انتخاب الرئيس دونالد ترامب قفز السؤال الرئيسي الى الواجهة: ما سياسة الرجل الأميركي الاول تجاه الشرق الاوسط وما الذي يريده من المنطقة؟
يحظى الشرق الاوسط باهتمام بالغ من قبل الرئيس الاميركي ترامب، وبالفعل، وبالنظر الى طريقة تعامله خلال فترة الشهرين ونصف التي تفصل بين انتخابه وبين توليه الحكم فعلياً ودخوله للبيت الأبيض في العشرين من كانون الثاني الحالي، استطاع ترامب عمليا التدخل فعلياً في ملفات السياسة الخارجية، لا سيما الملف الاسرائيلي والحرب التي كانت دائرة في كل من لبنان وغزة، والكل يتذكر تصريحه القائل بأن أبواب الجحيم ستفتح في الشرق الأوسط إذا لم يُطلَق سراح الرهائن ويتوقف إطلاق النار في غزة، وهذا الكلام لم يكن موجهاً الى حماس فقط، وذلك بعد توقف إطلاق النار في لبنان بل كان موجها الى كل الاطراف التي تريد قتال إسرائيل، ونجح ترامب في وقف إطلاق النار في الوقت الذي فشلت كل جهود ومساعي الرئيس السابق جو بايدن، ولا شك ان المرحلة المقبلة ستكون على وفق مواقف ترامب مما سيحصل في الأيام المقبلة، وأيضا توجهات اسرائيل القادمة، فما بعد الحروب في غزة ولبنان ليس كما قبله، وأيضا التغيرات في سوريا والمواقف العربية حيال التعاطي مع سوريا او إيران، كلها محددات ستحكم مختلف القضايا في الشرق الاوسط.
لا شك ان الاتجاه نحو الضغط على ايران سيكون على مستويين، الاول يتعلق بمنعها بشكل حازم من متابعة ملفها النووي، والثاني قطع يد نفوذها في المنطقة، خصوصا بعد نكستها في لبنان وسوريا، وهنا سيكون العراق الساحة المفتوحة لمزيد من الضغوطات الدولية من أجل إقصاء إيران بشكل تام، ومع الساحة العراقية سيكون الى جانبها الساحة اليمنية التي يسيطر على جزء اساسي منها الحوثيون الذي كانت أميركا قد وضعتهم على لائحة الإرهاب، وسيكون أمام ترامب استراتيجيته لمواجهتهم، خصوصاً أن بايدن فشل في وقف تهديداتهم للملاحة البحرية قرب مضيق باب المندب أو حتى قصفهم الصاروخي المستمر على إسرائيل.
أما الملف الأبرز لترامب، فسيتعلق بقراراته حيال تواجد اميركا العسكري في العراق وفي سوريا، خصوصا بعد توسع النفوذ التركي في سوريا، وهذا التوسع ليس لمصلحة الاكراد المدعومين من أميركا، وفي المقابل تبدو العلاقات بين الولايات المتحدة الاميركية والدول العربية الاخرى مثل السعودية والإمارات وقطر والكويت والبحرين وعُمان والأردن وحتى مصر، علاقات جيدة، وسيعمل ترامب على تعزيزها، خصوصا أن ترامب يحقق مصالح بلده. أما السودان فالمريح بالنسبة لترامب هي اتفاقيات التطبيع التي جرت خلال عهد بايدن. أما العين اليوم فهي على المملكة العربية السعودية التي يعدها ترامب المؤشر الابرز لإنهاء الصراع العربي الإسرائيلي عبر اتفاقيات التطبيع التي يبدو أن الأمور تتجه نحو تحقيقها مقابل ما تعده السعودية ضمانات ومطالب كبيرة.

الداخلية تعلن إتخاذ ثلاثة إجراءات بحق المخالفين للإقامة

بغداد/ الزوراء
أكدت وزارة الداخلية اتخاذ 3 إجراءات قانونية بحق المخالفين لقانون الإقامة بعد القبض على 700 منهم لم يكيفوا أوضاعهم بعد انقضاء المهلة القانونية.
وقال مدير علاقات وإعلام المديرية التابعة لوزارة الداخلية العميد مناضل الساعدي في تصريح صحفي: إن "مجلس الوزراء أصدر في وقت سابق قراراً بتكييف الوضع القانوني للعمالة الأجنبية ومنح مهلة لغاية 2024/12/31 مراجعة كل من يؤوي مقيماً بصورة غير قانونية لمديرية شؤون الإقامة ويدفع الرسوم واتخاذ الإجراءات القانونية، وعليه فقد استفادت أعداد كبيرة من أصحاب الشركات من هذا القرار وكيفت وضع عمالتها".
وأضاف الساعدي أن "وزارة الداخلية وبعد انتهاء هذه المهلة اهابت بأصحاب الشركات والمهن والحرف والطلبات الخاصة واعطتهم مهلة 15 يوماً لغاية 15 كانون الثاني الجاري، ليقوموا بتسفير العمالة الأجنبية المخالفة لقانون الإقامة رقم 76 لسنة 2017"، مشيراً إلى أنه "بعد ذلك انطلقت الحملات في بغداد والمحافظات والقي القبض على ما يقارب 700 مخالف والعدد في تزايد مستمر، وكانت حصة بغداد الأكبر إذ جرى فيها القاء القبض على 433 منهم وتم إلقاء القبض عليهم واتخاذ الإجراءات القانونية بحقهم".
وتابع أن "القانون ينص على 3 إجراءات أولها الغرامة ومن ثم الإبعاد أو الإخراج، والإبعاد يشمل كل من دخل العراق بصفة مشروعة، والإخراج هو لمن دخل العراق بصفة غير مشروعة من البداية، ودخول البلاد بصفة غير مشروعة أمر أصبح شبه معدوم بعد أن تم تحصين الحدود"، مشيراً إلى استمرار إجراءات ملاحقة المخالفين من قبل الأجهزة الأمنية والاستخبارية ومخارج مديرية شؤون الإقامة في بغداد ومحافظاتنا كافة".

السليمانية تنظم معرضاً لدعم الطلبة والمنتجات المحلية

بغداد/ الزوراء
نظم المعهد التقني في منطقة "بكرجو" بمحافظة السليمانية، معرضه السنوي لطلبة المعهد، بهدف استيعاب طاقات الطلبة وإتاحة الفرصة لهم لعرض إبداعاتهم، إلى جانب دعم المنتجات المحلية والمساهمة في توعية المجتمع بأهمية استخدام المنتجات الصحية والطبيعية.
وقالت سولاف زياد، المشرفة على المعرض، في تصريح صحفي: إن "المعرض يُقام سنوياً لتحقيق عدة أهداف رئيسية، أبرزها استقبال واستيعاب الطاقات الطلابية، وفتح أسواق للمنتجات المحلية ومنتجات الطلبة، بالإضافة إلى توفير دعم اقتصادي ومالي للطلبة المشاركين".
وأوضحت زياد أن "المعرض يتضمن مجموعة متنوعة من الأعمال اليدوية والمأكولات الشعبية التي تُبرز التراث المحلي، مع التركيز على تقديم مواد غذائية صحية".
وأضافت أن "المواد الغذائية المعروضة تقلل من الاعتماد على المواد الكيميائية، حيث تهدف إلى توعية المجتمع بأهمية استخدام المنتجات الطبيعية التي لا تُضر بالصحة".
وشهد المعرض مشاركة واسعة من الطلبة الذين عرضوا منتجات متنوعة تعكس إبداعهم وقدرتهم على تقديم أفكار مبتكرة، مما يعزز من مكانة المعهد كبيئة تعليمية تدعم الابتكار والإنتاج المحلي.

استقرار الذهب في محال الصاغة لليوم الثالث تواليا

بغداد/ الزوراء
استقرت أسعار الذهب "الاجنبي والعراقي" لليوم الثالث تواليا في الأسواق المحلية بالعاصمة بغداد، وفي اربيل عاصمة اقليم كردستان.
وقال مصدر إن أسعار الذهب، في أسواق الجملة بشارع النهر في العاصمة بغداد سجلت صباح امس، سعر بيع للمثقال الواحد عيار 21 من الذهب الخليجي والتركي والأوربي 577 الف دينار، وسعر الشراء 573 الف دينار.
وأشار إلى أن سعر بيع المثقال الواحد عيار 21 من الذهب العراقي سجل سعر بيع عند 547 الف دينار، وبلغ سعر الشراء 543 الفاً.
وفيما يخص أسعار الذهب في محال الصاغة، فإن سعر بيع مثقال الذهب الخليجي عيار 21 يتراوح بين 580 الف دينار 590 الفاً، فيما تراوح سعر البيع مثقال الذهب العراقي بين 550 الفا و560 الف دينار.
أما اسعار الذهب في اربيل؛ فقد سجلت استقرارا ايضا حيث سجل الذهب عيار 24 بيع 657 ألف دينار، وعيار 21 بيع 575 ألف دينار، وعيار 18 بيع 493 ألف دينار.

العراق .. الرابع بشراء العقارات في تركيا خلال كانون الأول

بغداد/ الزوراء
أعلنت هيئة الإحصاء التركية ان العراقيين كانوا رابعا بأكثر الدول بشراء العقارات التركية خلال كانون الأول. وقالت الهيئة في تقرير اطلعت عليه "الزوراء" ان مبيعات المنازل في تركيا ارتفعت بنسبة 53.4 % في ديسمبر مقارنة بنفس الشهر من العام السابق وبلغت 212 ألفاً و637 منزلاً.
واضافت ان مبيعات المنازل للأجانب ارتفعت بنسبة 17.2 % في ديسمبر مقارنة بنفس الشهر من العام السابق وبلغت 2 الفاً و418 منزلا.وأشارت الهيئة إلى أن "الروس تصدروا باقي الدول في الأكثر شراء للعقارات في تركيا خلال شهر ديسمبر وبعدد 421 منزلا، وجاء الايرانيين بالمرتبة الثانية حيث اشتروا 200 منزلا، وجاءت أوكرانيا ثالثا بـ160 منزلا، وتلاها العراق بالمرتبة الرابعة 147 منزلا، وتلاه ألمانيا بالمرتبة الخامسة 115 منزلا، تلتها أذربيجان بالمرتبة السادسة 110 منزلا، وجاءت كازاخستان بالمرتبة السابعة 101 منزلا، وجاءت الصين في المرتبة الثامنة بـ88 منزلا، وجاءت السعودية تاسعا بـ56 منزلا والمملكة المتحدة عاشرا بـ54 منزلا.

مصرف الرافدين يقرر إعفاء إيداع الأموال لشراء العقارات من أي عمولات

مظهر محمد يوضح تفاصيل بيع العقارات عبر البنك المركزي

الزوراء/مصطفى فليح
أوضح مستشار الحكومة المالي "مظهر محمد صالح" إيجابيات قرار البنك المركزي بشأن بيع العقارات عن طريق المصارف، فيما أكد أنه سيحد من ارتفاع الأسعار وغسيل الأموال في هذا القطاع.
وقال صالح في حديث لـ"الزوراء": ان "القرار يعد خطوة متقدمة لحصر التعاطي بالدينار النقدي خارج الجهاز المصرفي ولاسيما للمعاملات العقارية التي هي في الغالب من اكبر المعاملات تداولاً من حيث القيمة النقدية في البلاد واكثرها تعرضاً للمخاطر ".
وأضاف "لكي تمر عبر الجهاز المصرفي حتى يتاح مراقبة بعض المعاملات المشبوهة ولاسيما عمليات غسل الاموال وغيرها، لكون إيداع أموال شراء العقارات مقدماً امست تقتضي حساباً مصرفياً يوفر في المقدمة آليات التحقق من مصدر الأموال، وعلى وفق مبدأ يسمى اعرف زبونك KYC ، فضلاً عن تطبيق الحوكمة او الافصاح لمعرفة مصادر اموال الاشخاص الطبيعية او المعنوية لطرفي الشراء والبيع او اصل التصرفات المالية ."
واكد انه "في الاحوال كافة هي قواعد معتمدة دولياً في مراقبة عمليات غسل الأموال عن طريق المعاملات العقارات دون التأثير على حقوق المواطنين وملكياتهم وأموالهم المكفولة بموجب الدستور والقانون، لذلك جاء خفض مبلغ الايداع لأموال الشراء من 500 مليون دينار وتضييقه الى 100 مليون دينار ليوضع في وديعة مصرفية حتى تستكمل إجراءات تسجيل ونقل حقوق الملكية ومراقبة التصرفات في العمليات العقارية سياقاً ينسجم وقواعد الامتثال في التعاملات التجارية النقدية الاكثر شيوعاً".
ورأى انه "من الضروري ان توضح السلطة الرقابية النقدية اهمية قرارها في حماية اموال المتعاملين في القطاع العقاري وحماية النظام العام في الوقت نفسه وبيان ايجابيات قرارها على المستوى الشخصي والوطني، وان المال النظيف هو الذي سيتعاطى البيع والشراء في النطاق العقاري، ما سيظهر القوى الاقتصادية القانونية الحقيقية ذات الأموال النظيفة في التعاطي العقاري خارج الاسواق السوداء".
واكد ان "أي بيع وشراء خارج الشفافية أو الحوكمة المصرفية سيصبح باطلا، وبالتالي سينعكس على العرض الصحيح والطلب الصحيح للعقارات، وبالتأكيد سيؤدي الى انخفاض في اسعار عقارات، وهذا من نتائجه الإيجابية، وبدل أن تغسل الأموال بالعقارات هذا الموضوع سينحسر عن العقارات تماما ويغلق بابه بشكل صحيح، ومن الآن وصاعدا لا يوجد غسيل أموال من خلال القطاع العقاري".
وبيّن ان "القطاع العقاري قطاع مهم ومعاملاته كبيرة، وفي العراق ليس لدينا بدائل بحجم العقارات والاراضي بشكل عام، ومن المؤكد الأصداء غير المباشرة لهذا القرار هو أنه سيكون البيع للعقار بشكل صحيح وبالأسعار الصحيحة، وبالتالي ستأتي الأموال المشترية الصحيحة والأموال البائعة الصحيحة بشكل عام إلى الجهاز المصرفي، والجهاز المصرفي سيدقها على وفق ضوابط ومتطلبات بالامتثال والتدقيق ما يجعل غاسلي الاموال في خشية، وبالتالي يمنع أي شراء أو تسجيل عقار رسمي إلا من خلال المصرف، فالمصارف هنا ستكون صمام الأمان في عملية البيع والشراء".
وفي السياق ذاته أعلن مصرف الرافدين إعفاء كامل عن العمولات المتعلقة بإيداع الأموال الناتجة عن البيوع العقارية في القطاع المصرفي. وفيما كشف مختص في الشأن المالي المصرفي عن اهداف البنك المركزي بشأن بيع العقارات عن طريق المصارف، أكد أن هذا القرار الذي يدخل ضمن عملية (الإجبار المصرفي) ويبتعد كل البعد عن عملية (التسويق المصرفي)".
وقال مصرف الرافدين في بيان ورد الى "الزوراء" إنه "استنادًا إلى إعمام البنك المركزي العراقي رقم (13/4/9) الصادر بتاريخ 15/1/2025، والمتعلق بإيداع الأموال الناتجة عن البيوع العقارية في القطاع المصرفي، وحرصًا من مصرف الرافدين على دعم تطبيق هذه الإجراءات وتخفيف الأعباء عن المواطنين وزبائن المصرف، فقد تقرر إعفاء كامل من العمولات، تُحدد نسبة العمولات الخاصة بإيداع الأموال الناتجة عن شراء العقارات المشمولة بالسقف المحدد لتكون بنسبة صفر بالمئة، حيث لن يتقاضى المصرف أي مبالغ مقابل هذه الخدمة".
وأوضح أن "هذا القرار يأتي بالتنسيق المباشر مع البنك المركزي العراقي، تأكيدًا على التزامنا بدعم المبادرات التي تسهم في تعزيز الثقة بالقطاع المصرفي وتيسير الإجراءات المالية على المواطنين".

أكد أن نسبة الإنجاز الكلي للبرنامج الحكومي بلغت (73 %)

مجلس الوزراء يقر مبادئ التعاون مع شركة ستيلار اينرجي وإتفاقية تطوير حقلين نفطيين

بغداد/ الزوراء

صوت مجلس الوزراء على تثبيت ١٤ مديراً عاماً في مختلف دوائر الدولة، وفيما اقر مبادئ التعاون بين وزارة الكهرباء وشركة ستيلار اينرجي، واتفاقية تطوير حقلي بن عمر والسندباد النفطيين، قرر تعطيل الدوام الرسمي في عموم دوائر ومؤسسات الدولة في بغداد، في حين اكد نسبة الإنجاز الكلي للبرنامج الحكومي بلغت (٧٣٪).

وذكر المكتب الاعلامي لرئيس الوزراء في بيان تلقته «الزوراء»: أن رئيس مجلس الوزراء محمد شياع السوداني، ترأس جلسة مجلس الوزراء الاعتيادية الثالثة للعام الحالي، جرى خلالها بحث الأوضاع العامة في البلاد ومناقشة الملفات والقضايا المهمة وأولويات تنفيذ البرنامج الحكومي، فضلاً عن التداول في الموضوعات المدرجة على جدول الأعمال واتخاذ القرارات اللازمة بشأنها.

وأضاف: أن مجلس الوزراء قرر تعطيل الدوام الرسمي في عموم دوائر ومؤسسات الدولة في بغداد، ليوم الأحد ٢٦ كانون الثاني ٢٠٢٥، بمناسبة إحياء ذكرى استشهاد الإمام موسى بن جعفر الكاظم عليه السلام.

وتابع انه متابعة لسير تنفيذ البرنامج الحكومي والبيانات الرقمية المتعلقة بالمنجز، اطلع مجلس الوزراء على التقرير النصف سنوي الرابع للبرنامج الحكومي من حيث الإنجاز والتنفيذ للبرنامج وتم إقراره، إذ بلغت نسبة الإنجاز الكلي للمستهدفات في عمر الحكومة (٧٣٪)، بينما وصلت نسبة الإنجاز المرحلي لعموم المستهدفات إلى (٨٦٪)، وتثبتت بيانات الإنجاز الكليّ لـ (٤٠٣) مستهدف من البرنامج.

وبشأن رفع وزارات ومؤسسات الدولة لتقارير تنفيذ البرنامج الحكومي، وافق مجلس الوزراء على إبداء الوزارات كافة، والجهات ذات العلاقة، ملحوظاتها بشأن التقرير النصف سنوي الرابع لمتابعة تنفيذ البرنامج الحكومي، كلٌ حسب تخصصه، لغاية الدوام الرسمي ليوم الخميس الموافق ٢٣ كانون الثاني ٢٠٢٥، على أن تتولى سكرتارية فريق متابعة تنفيذ البرنامج إجراء التعديلات اللازمة على وفق الأصول، ورفع التقرير موضوع البحث بصيغته النهائية إلى السيد رئيس مجلس الوزراء لإقراره ورفعه إلى مجلس النواب، استناداً إلى أحكام النظام الداخلي لمجلس الوزراء لسنة ٢٠١٩.

وواصل مجلس الوزراء، وفق البيان، نهج تقييم الأداء للمسؤولين والمديرين العامين، وفق الأسس التي سبق إقرارها، وصوت على تثبيت (١٤) مديراً عاماً بعد التقييم، في مختلف دوائر الدولة.

وضمن مشاريع قطاع الطاقة، أقر المجلس مبادئ التعاون بين وزارة الكهرباء وشركة (ستيلار اينرجي)، والمضي بتنفيذ بنود الاتفاقية، وتخويل وزارة الكهرباء الصلاحية اللازمة للتعاقد مع الشركة المذكورة، استثناءً من أساليب التعاقد في تنفيذ العقود الحكومية، وبما يضمن سرعة الإنجاز وتحقيق الهدف المرجو، وأن يدخل العقد حيز النفاذ عند توفر التخصيصات المالية.

وكذلك تقرر إدراج وزارتي المالية والتخطيط، مبادئ التعاون حول الطاقة ضمن تخصيصات الموازنة لعام ٢٠٢٥، بمبلغ ملياري دولار، للمرحلة الأولى، على أن يجري استكمال المرحلة الثانية من القرض ضمن تخصيصات الموازنة لعام ٢٠٢٦، وتخويل وزير الكهرباء صلاحية الإجازة اللاحقة بشأن التوقيع على مبادئ التعاون بين وزارة الكهرباء وشركة (ستيلار إينرجي)، استثناءً من تعليمات تنفيذ العقود الحكومية.

وضمن ملف تطوير مشاريع القطاع النفطي، تابع المجلس مشروع توسعة حقل الناصرية، بطاقة (١٠٠ ألف ب/ يوم- شركة نفط ذي قار)، حيث جرى إقرار تعديل قرار مجلس الوزراء (٣٠ لسنة ٢٠٢١) ليتضمن اعتماد أسلوب التنفيذ (EPC)، بدلاً من (EPCF)، مع تعديل الكلفة الكلية للمشروع، وحذف الفقرات من القرار آنفاً، المتعلقة بمصادر التمويل، كون المشروع مدرجاً ضمن الموازنة الاستثمارية لعام ٢٠٢٤، كما تقرر إرسال وزارتي التخطيط والمالية كتاب إطلاق التمويل لفتح الاعتماد المستندي، بحسب المستحقات المترتبة للمشروع ضمن السنة المالية لعام ٢٠٢٥ والسنوات اللاحقة، والتزام وزارة المالية بتمويل الاعتماد المستندي المذكور آنفاً.

وبشأن تطوير حقلي بن عمر والسندباد النفطيين في محافظة البصرة، أقر مجلس الوزراء توقيع اتفاقية المبادئ (HOA) مع شركة (هاليبرتون) لتطوير الحقلين، وبأسلوب الإدارة المتكاملة (IFMS)، والهندسة والإنشاءات والتوريد (EPCM) بالجهد الوطني، ويعامل معاملة جولات التراخيص.

وفي مجال تسوية المتعلقات المالية والإدارية لمشروع محطة كهرباء الأنبار المركبة، أقر مجلس الوزراء شطب مبلغ الدين التابع إلى وزارة النقل/ الشركة العامة لموانئ العراق المترتب بذمة وزارة الكهرباء، وقدره (١٢,٤٤٨٦٠٨) مليار دينار، بشأن غرامات وأرضيات معدّات مشروع محطة كهرباء الأنبار المركبة عن إرساليتين اثنتين؛ لكونها احتوت على معدات اختصاصية ذات أوزان عالية، وأحجام قياسية كبيرة؛ استناداً إلى أحكام قانون الإدارة المالية الاتحادي (٦ لسنة ٢٠١٩) المعدل.

وتابع البيان، كما أقر المجلس توصية المجلس الوزاري للاقتصاد بشأن شراء معدات تخصصية للخدمات الأرضية تخص وزارة النقل، على وفق ما مثبت في كتاب الوزارة في ١٩ كانون الثاني ٢٠٢٥.

ومتابعةً للشأن البيئي، وتفعيل عمل الشركة العامة لاقتصاديات الكاربون، قرر مجلس الوزراء إدراج وزارة المالية مبلغ (١٠) مليارات دينار، إلى وزارة البيئة/ الشركة العامة لاقتصاديات الكاربون، ضمن تقديرات جداول الموازنة لعام ٢٠٢٥، من أجل سد النفقات التشغيلية التأسيسية، ولتحقيق أهداف الشركة المبينة في البيان التأسيسي، المنشور في جريدة الوقائع العراقية بالعدد (٤٧٦٤) في ١١ آذار ٢٠٢٤.

وتابع مجلس الوزراء مشروع إنشاء المدينة الطبية المتكاملة في محافظة ذي قار، وأقر التوصية المعنية بالإحالة من اللجنة المعنية في صندوق إعمار محافظة ذي قار، لمشروع المدينة الطبية/ تسليم المفتاح، إلى الشركة الصينية العامة للهندسة الإنشائية، ذات مسؤولية محدودة، استنادًا إلى أحكام تعليمات صندوق إعمار محافظة ذي قار (٢ لسنة ٢٠٢١).

ولغرض إنهاء المتعلقات المالية التي تخص لقاحات كوفيد-١٩، أقرّ مجلس الوزراء تخويل وزير الصحة، أو من يخوله، صلاحية التعاقد مع منظمة اليونيسف لتجهيز وزارة الصحة باحتياجاتها من الأدوية والأجهزة والمستلزمات الطبية والمختبرية، والاحتياجات الأخرى، بحسب حاجة الوزارة من احتياطي مبالغ اللقاحات المتعلقة بـ(كوفيد-١٩)، وغيرها من اللقاحات للسنوات السابقة المجتمعة لدى منظمة اليونيسف والبالغ مقدارها (٢٨,١٥٤٠٠٠) مليون دولار، استثناءً من أساليب التعاقد لتنفيذ العقود الحكومية.

ومن أجل إدارة وتنظيم شؤون الوافدين، أقر المجلس اعتماد منصة التأمين الوطنية العراقية للفئات (الوافدين والزوار الأجانب)، وإلزام وزارات (الخارجية، والعمل والشؤون الاجتماعية، والثقافة والسياحة والآثار)، والهيأة الوطنية للاستثمار، وممثلية إقليم كردستان العراق، بعدم منح أي فيزا أو سمة دخول، إلّا بعد الحصول على وثيقة تأمين من المنصة المذكورة آنفاً، استناداً إلى مواد قانون الضمان الصحّي (٢٢ لسنة ٢٠٢٠).

ووافق مجلس الوزراء على مشروع قانون تصديق جمهورية العراق على اتفاقية مكة المكرمة للدول الأعضاء في منظمة التعاون الإسلامي، للتعاون في مجال انفاذ قوانين مكافحة الفساد الموقعة في دولة قطر (تشرين الثاني ٢٠٢٤)، وإحالته إلى مجلس النواب، استناداً إلى أحكام الدستور.

وتابع المجلس مشاريع البنى التحتية، وإنهاء ملف المشاريع المتلكئة وإتمامها، وأقر ما يأتي:

١-زيادة مقدار الاحتياط والكلفة الكلية لمشروع (إنشاء مجمعات أقسام داخلية عدد ٢ للبنين والبنات في جامعة تكريت).

٢-تخفيض كلفة مكوّن (تأهيل مشروع البديري الإروائي)، وإدراج مكون جديد للأعمال المتبقية، وزيادة كلفة المشروع الرئيس (مشروع البديري الإروائي) في محافظة المثنى.

٣- تخفيض كلفة مكوّن (تبطين نهر أبو علامة في منطقة آل بو خضير)، وإدراج مكوّن جديد للأعمال المتبقية، وزيادة كلفة المشروع الرئيس (مشروع تبطين النهر) في محافظة المثنى.

الأنواء: تصاعد للغبار وأمطار رعدية متفرقة

بغداد/ الزوراء

أعلنت هيئة الأنواء الجوية تفاصيل حالة الطقس في البلاد للأيام المقبلة، فيما توقعت تصاعداً للغبار وأمطاراً رعدية خلال الأسبوع الحالي.

وذكر بيان للهيئة، تلقته «الزوراء»: أن «اليوم الأربعاء سيكون الطقس غائماً جزئياً إلى غائم أحياناً، ودرجات الحرارة مقاربة لليوم السابق»، مبيناً أن «درجات الحرارة العظمى ليوم الأربعاء في السليمانية ٩، ودهوك واربيل ١٣، ونينوى ١٤، وكركوك وصلاح الدين والأنبار وديالى ١٥، وكربلاء المقدسة ١٦، وبغداد وبابل وواسط والنجف الأشرف والديوانية ١٧، وميسان وذي قار والمثنى ١٨، والبصرة ١٩».

وأضاف أن «يوم غد الخميس سيكون الطقس غائماً، تنشط الرياح نهاراً (٣٠-٤٠)كم/س مسببة تصاعد الغبار في بعض أقسام المنطقتين الوسطى والجنوبية، ودرجات الحرارة ترتفع قليلاً، ومدى الرؤية (٦-٨)كم وفي الغبار (٣-٥) كم».

وأشار إلى أن «طقس يوم الجمعة سيكون غائماً مع تساقط زخات مطر رعدية في المنطقة الشمالية والأقسام الشرقية من المنطقة الوسطى، وتنشط الرياح نهاراً إلى (٣٠-٤٠)كم/س مسببة تصاعد الغبار في أقسام المنطقتين الوسطى والجنوبية، ودرجات الحرارة ترتفع قليلاً في الوسط والجنوب وتنخفض قليلاً في المنطقة الشمالية، ومدى الرؤية (٦-٨)كم وفي الغبار (٣-٥)كم». ولفت إلى أن «يوم السبت القادم سيكون الطقس غائماً في المنطقتين الوسطى والجنوبية مع تساقط أمطار خفيفة تكون رعدية أحياناً في بعض الأماكن منهما ويكون صحوا في المنطقة الشمالية، ودرجات الحرارة مقاربة لليوم السابق».

البرلمان يصوت على قوانين العفو والأحوال والعقارات بسلة واحدة

نواب الإطار يعدونه مخالفة ويلوحون بالطعن.. والنواب السنة والكرد يرحبون

بغداد/ الزوراء

انهى مجلس النواب، امس الثلاثاء، الجدل على القوانين الخلافية بالتصويت على قوانين الأحوال الشخصية وإعادة العقارات والعفو العام بسلة واحدة، فيما عد نواب الاطار التنسيقي جلسة التصويت بالمخالفة القانونية ، ملوحين بتقديم الطعن، رحب نواب الكتل السنية والكردية بتشريع قانوني العفو العام واعادة العقارات.

وقالت الدائرة الإعلامية في بيان تلقته «الزوراء»: إن «المجلس عقد جلسته الـ ٣ في الفصل التشريعي الأول من السنة التشريعية الرابعة للدورة الانتخابية الخامسة، برئاسة رئيس المجلس محمود المشهداني».

واضاف، إن «البرلمان صوت على مقترح قانون الأحوال الشخصية رقم (١٨٨) لسنة ١٩٥٩، وصوت على مشروع قانون إعادة العقارات الى أصحابها المشمولة ببعض قرارات مجلس قيادة الثورة (المنحل)».

وتابعت: «كما صوت على مشروع قانون التعديل الثاني لقانون العفو العام رقم (٢٧) لسنة ٢٠١٦»، لافتة الى ان نائب رئيس مجلس النواب د.شاخوان عبدالله رفع الجلسة.

الى ذلك، أكد النائب عن الاطار التنسيقي رائد المالكي، وجود شكوك في التصويت بالأغلبية على قانوني العفو العام والعقارات، مشيرة إلى أنها لم تتوافقة على القانونين بسبب اختلال النصاب القانوني.

وقال المالكي، في مؤتمر صحفي عقده في مجلس النواب بمشاركة نواب الإطار التنسيقي، تابعته «الزوراء»: إن «التصويت على القوانين بسلة واحدة يعد مخالفة، ومن الضروري فصل القوانين من أجل إتاحة الحرية للنائب وعدم سلب إرادته».

وأضاف أن «رئاسة مجلس النواب ارتكبت مخالفة من خلال تجاوزها الفقرة الثانية من جدول الأعمال، التي تتعلق بالتصويت على قانون الأحوال الشخصية، بعد التصويت بالأغلبية على الأسباب الموجبة، اذ سابقا تم التصويت على المواد، وأصبح القانون كاملا».

وتابع أن «قانوني العفو العام والعقارات لم تتم الموافقة عليهما بسبب اختلال النصاب القانوني لمجلس النواب، ولم يحصل القانونان على موافقة الأغلبية"، مبينا أن "هناك شكوكا بوجود تصويت بالأغلبية، حيث كان هناك لغط واعتراض، خاصة من قبل نواب الكتل الشيعية».

وأشار إلى أن «القوانين لم تحصل على الأغلبية بعد طلب الرئاسة التصويت بالمجمل على القوانين».

وأكد أن «نواب الوسط والجنوب متجهون إلى الطعن ببعض الفقرات في القوانين التي نعتقد أنها لم تحصل على التصويت».

كما قال النائب عن الاطار التنسيقي يوسف الكلابي: ان رئاسة مجلس النواب ضربت الدستور والقوانين بعرض الحائط عبر تمرير ثلاثة قوانين جدلية.

اما النائب وعد القدو: فقد اشار الى انه ما حدث في جلسة اليوم يعد تجاوزا على كرامة وحريات ابناء الشعب العراقي.

كذلك اكدت النائب عالية نصيف، ان ما جرى اليوم «باطل» وسنتوجه الى المحكمة الاتحادية للطعن بالجلسة.

من جانبها، رحبت الكتل الممثلة للمكون السني في مجلس النواب، بتشريع قانون العفو العام.

وقال رئيس مجلس النواب محمود المشهداني في مؤتمر صحفي عقده مع نواب المكون السني تابعته «الزوراء»: إن «مجلس النواب صوت على قوانين مهمة، وشرع قانون العفو العام، بالتعاون بين النواب من جميع الكتل والمكونات»، مضيفا، أن «القانون سوف ينصف المظلومين ويضمن حقوقهم».

من جهته، قال النائب هيبت الحلبوسي: «نشكر رئيس المجلس ونائبه والنواب على تشريع القانون»، عادا، «القانون بشرى سارة إلى أهالي المظلومين وجميع الشعب العراقي».

بدوره، قال النائب عن كتلة السيادة سالم العيساوي: إنه «بعد نقاشات سياسية عميقة ومكثفة وعديدة مع القيادات السياسية في البلد، شرحنا بها مظلومية المعتقلين الأبرياء والحيف الذي لحق بهم وذويهم، وحاجتهم إلى قانون يحقق العدالة وينصف المظلوم، وها قد وصل صوتهم إلى السلطة التشريعية وصوت مجلس النواب اليوم على قانون العفو العام الذي انتظرته جماهيرنا من ذوي المعتقلين الأبرياء في المحافظات المحررة».

وأضاف، أن «تشريع قانون العفو العام مكسب يعزز الثقة بين الجماهير والعملية السياسية والدولة ومؤسساتها بسلطاتها كافة ويرسخ من مساعي تماسك الجبهة الداخلية، وتقوية الصلة بين أبناء البلد الواحد».

من جانبه، أكد نائب رئيس مجلس النواب شاخوان عبد الله، أن تشريع قانون إعادة العقارات إلى أصحابها يدعم السلم المجتمعي في محافظة كركوك.

وقال عبد الله في مؤتمر صحفي عقده في مجلس النواب بمشاركة نواب يمثلون كتلاً مختلفة تابعته «الزوراء»: ان «مجلس النواب وفي مبادرة جيدة لتعزيز وحدة السلم المجتمعي في محافظة كركوك، صوت على قانون إلغاء قرارات مجلس قيادة الثورة المنحل، التي تم بموجبها انتزاع الحقوق من أصحابها الأصليين، وإعطاؤها إلى الوافدين».

وأضاف عبد الله، أنه «تم تمرير هذا المشروع، وتم أيضا إلغاء قرارات مجلس قيادة الثورة المنحل المتعلقة بأخذ أراضي الكرد والتركمان وحتى العرب في بعض المناطق»، مؤكدا، أن «هذا القرار جاء لتعزيز وحدة السلم المجتمعي في محافظة كركوك».

وزير الداخلية عبد الامير الشمري خلال تشييع شهداء حادث انفجار مخزن السلاح في الطارمية أمس الثلاثاء

الزراعة تكشف عن إجراءاتها لمواجهة التصحر وتوسيع المساحات الخضراء

الزوراء/ حسين فالح

كشفت وزارة الزراعة عن إجراءاتها لمواجهة التصحر وتوسيع المساحات الخضراء، منها إطلاق المبادرات الحكومية لزراعة آلاف الاشجار.

وقال المتحدث باسم وزارة الزراعة محمد الخزاعي في حديث لـ«الزوراء»: ان المعالجات التي قامت بها الحكومة الحالية ووزارة الزراعة أدت الى التقليل من اثار مشكلة التصحر، حيث توسعت المناطق الصحراوية على حساب المناطق الخضراء. مبينا: ان المشكلة تفاقمت منذ السنين الماضية لأسباب عدة منها ظاهرة التغيرات المناخية القاسية، حيث أن العراق واحد من اكثر خمس بلدان متأثراً بها ايضا حالة الشح المائي الصعبة، مما انعكس سلبا على واقعنا الزراعي وواقعنا الاخضر.وأضاف: ان هنالك معالجات كبيرة قامت بها الحكومة منها مبادرة رئيس الوزراء الخاصة بالعراق اجمل او عراق اخضر، القاضية بزراعة ٥ ملايين شجرة مختلفة من حمضيات ونخيل وزيتون والتي تكفلت بها وزارة الزراعة بتنفيذ هذه المهمة.

واشار الى: ان هناك توسعة في زراعة الاراضي الصحراوية باستخدام المرشات الثابتة والمحورية، هذه ايضا ساهمت مساهمة كبيرة في تقليل انعكاسات ازمة التصحر. مؤكدا: ان هناك اهتماما حكوميا، وايضا معالجات على ارض الواقع لمكافحة التصحر.وأوضح: ان مبادرة رئيس مجلس الوزراء بزراعة ٥ ملايين شجرة قد نُفذت في وقت قياسي، حيث تولت وزارة الزراعة، من خلال لجنة برئاسة الوزير، تنفيذ هذه الحملة بالتعاون مع عدد من الوزارات والحكومات المحلية، بما في ذلك محافظة بغداد. مؤكدا: انه تمت زراعة أكثر من الرقم المعلن، حيث بلغ العدد ٦,٤٥٢,٠٠٠ شتلة من مختلف الأصناف والأنواع، التي أعقبتها مبادرة تشجير بغداد التي انطلقت في شهر أيلول الماضي، والمبادرة الكبرى لتشجير العراق التي انطلقت في بداية شهر تشرين الأول الماضي، والتي أسفرت عن زراعة أكثر من ١٠,٠٠٠,٠٠٠ شجرة.وتابع: ان هناك أنواعاً عديدة تمت زراعتها في الحملات المذكورة، منها النخيل والزيتون وأشجار الحمضيات والكالبتوس وأشجار الزينة وغيرها من الأنواع.

البصرة تحتضن معرض العراق الدولي للنفط والغاز

بغداد/ الزوراء

افتتحت البصرة معرض العراق الدولي للنفط والغاز والطاقة والبتروكيماويات برعاية مجلس الوزراء وبمشاركة ١٤٥ شركة من ١٥ دولة عربية وعالمية.

وقال المتحدث بإسم المعرض أسامة مجيد، في تصريح صحفي: إن «افتتاح المعرض يمثل نقلة نوعية في مجالات النفط والغاز والطاقة حيث شاركت فيه شركات عالمية متخصصة في مجالها وأخرى تبحث عن فرص للعمل في العراق».

وتابع أن «١٥ دولة منها عربية (مصر والسعودية والامارات والأردن) وعالمية (أمريكا وبريطانيا وإيران والصين والسويد وسويسرا والنمسا والنرويج وتركيا) شاركت لاستعراض آخر ما توصلت إليه التكنولوجيا في مجالات النفط والغاز والطاقة بهدف تطويرها في العراق والبحث عن آفاق تعاون جديدة».

صندوق الإسكان يحدد معايير المفاضلة على قروضه

بغداد/ الزوراء

حدد صندوق الإسكان التابع لوزارة الاعمار والإسكان والبلديات العامة معايير المفاضلة على قروضه.

وذكر المكتب الإعلامي للصندوق في بيان تلقته «الزوراء»: أن «معايير المفاضلة تتضمن موقع البناء سواء كان خارج مراكز المحافظات أو داخلها ونوع البناء إن كان جديداً أو هدماً وإعادته أو اضافته».

وأشار الى ان «المعايير تتضمن ايضاً العمر والحالة الاجتماعية وعدد الأولاد للمتقدم مع مراعاة ذوي الاحتياجات الخاصة».

اعتقال عصابة متورطة بالسرقة والمخدرات في البصرة

بغداد/ الزوراء

أعلنت وزارة الداخلية القبض على عصابة متورطة بالسرقة وتجارة المخدرات في محافظة البصرة.وذكرت وزارة الداخلية في بيان تلقته «الزوراء»: أنه «بإشراف ميداني مباشر من قبل قائد شرطة محافظة البصرة اللواء لطيف عبد الرضا السعد، تمكنت قيادة شرطة محافظة البصرة، فجر هذا اليوم، من القبض على متهمين متورطين في عمليات سرقة وتسليب المواطنين، وسرقة الدراجات النارية والتكاتك، بالإضافة إلى المتاجرة بالمخدرات في مناطق متفرقة من مركز المحافظة».

وأضافت أن «العملية الأمنية شملت هدم الدور المتجاوزة التي كان المتهمون يتخذونها أوكارًا لتنفيذ جرائمهم»، مؤكدة «استمرار جهودها في ملاحقة الخارجين عن القانون وتعزيز الأمن والاستقرار في المحافظة».

إحالة مشروع معالجة النفايات لتوليد الطاقة الكهربائية على شركة صينية

بغداد/ الزوراء

أعلنت الهيئة العامة للاستثمار منح إجازة استثمارية لشركة صينية لإنشاء مشروع محطة معالجة النفايات وتوليد الطاقة الكهربائية.

وقال رئيس هيئة الاستثمار حيدر محمد مكية خلال مؤتمر صحفي تابعته «الزوراء»: أن « إنجاز المشروع سيتم بالتعاون مع وزارتي الكهرباء والبيئة فضلا عن أمانة بغداد «.

وأضاف مكية أن «المشروع سيعمل على تقليل نسب التلوث من خلال معالجة الاثر البيئي والتخلص من ٣٠٠ من النفايات يومياً في المرحلة الاولى وسيقلل من اعتماد وزارة الكهرباء على الوقود وانتاج ١٠٠ ميغاواط من الطاقة النظيفة يوميا في مرحلة لاحقة».

وأشار الى أن «محطة معالجة النفايات تعد من الجيل الرابع وهي الاحدث عالميا», مضيفا أن « مشروعا آخر من هذا النوع سينفذ في منطقة ابو غريب غربي بغداد».

بدوره، قال ممثل الشركة الصينية احمد عبد اللطيف: إن «تحقق مثل هذه مشاريع يعكس التخطيط الاستراتيجي للهيئة الوطنية للاستثمار في تحويل هذه المشاريع الى واقع حال»، مؤكدا ان «الشهر المقبل سيشهد وضع حجر الأساس لهذه المحطة».

وأضاف أن الشركة التي تنفذ هذا المشروع من الشركات العالمية وتعتبر واحدة من ثلاث شركات في هذا المجال وتتبع تكنلوجيا متطورة جدا».

النقل تعلن خطتها الخدمية خلال زيارة الإمام موسى بن جعفر عليهما السلام

بغداد/ الزوراء

أعلنت وزارة النقل تخصيص ٢٥٠ باصاً و١١ قطاراً للمشاركة في زيارة الإمام موسى الكاظم عليه السلام.

وقال المتحدث باسم الوزارة ميثم الصافي في تصريح صحفي: إن «وزارة النقل وضعت خطة خدمية خاصة بعملية تفويج الزائرين من والى مدينة الكاظمية المقدسة داخل القطوعات وخارجها في ذكرى إحياء شهادة الإمام موسى بن جعفر عليه السلام»، لافتا الى أن «وزير النقل رزاق محيبس السعداوي وجه تشكيلات الوزارة المعنية بالمشاركة في خدمة زائري الإمام الكاظم عليه السلام والدخول فعليا في تنفيذها خدمة للزائرين الكرام».

وأضاف أن «وزارة النقل وتشكيلاتها الفاعلة لها دور اساس في عملية نقل وتفويج الزائرين، حيث اشتركت الشركة العامة لنقل المسافرين والوفود من ٢٠٠ إلى ٢٥٠ باصاً توزعت في محاور (جامع النداء-ساحة الدلال) وتعزز محور (الحرية-ساحة عدن) ب ٥٠ باصاً وبالعكس ومحور (العلاوي-ساحة عدن) ١٠٠ باص، مع وجود مفارز فنية مرافقة لصيانة الباصات في الحالات الطارئة، فضلا عن زيادة اعداد الباصات وزجها للخدمة في ذروة زخم الزائرين».

وتابع ان «الشركة العامة للنقل الخاص تشارك بـ (٢٥) الف مركبة للنقل الخاص توزعت في المرائب لخدمة الزائرين القادمين والمغادرين من المحافظات، فيما تشارك الشركة العامة لسكك الحديد بـ(١١) قطارا قابلاً للزيادة في ايام ذروة الزيارة، ففي محور (محطة بغداد –ساحة عدن) وفرت ثلاثة قطارات، فيما محور(ام الطبول-ساحة عدن) قطارين مع عربات سياحية، فضلا عن تسيير قطارات (بغداد-بصرة) طيلة ايام الزيارة وبعدها».

مبينا أن «غرفة عمليات النقل التي يرأسها وكيل الوزارة الإداري حازم راضي، لديها تنسيق حول الخطة الخاصة بخدمة زائري الامام الكاظم عليه السلام في الخامس والعشرين من شهر رجب بذكرى استشهاده مع عدد من الجهات المعنية».

وبين أن «وزارة النقل لها دور فعال في عملية التفويج والتفويج العكسي من خلال مشاركة اساطيلها جوا وبرا وعبر قطاراتها سواء للزيارات الدينية او المناسبات الوطنية خدمة لعراقنا الحبيب».

إطلاق راتب المعين المتفرغ لشهر كانون الثاني

بغداد/ الزوراء

أعلنت وزارة العمل والشؤون الاجتماعية عن إطلاق راتب المعين المتفرغ لأكثر من (٣٩٢) ألف مستفيد في بغداد، والمحافظات لشهر كانون الثاني الحالي من عام ٢٠٢٥.

وقالت رئيس هيئة حقوق ذوي الإعاقة والاحتياجات الخاصة في الوزارة، ذكرى عبد الرحيم، في بيان تلقته «الزوراء: إن «الهيئة أكملت الإجراءات الفنية والإدارية والمالية لأكثر من (٣٩٢) ألف مستفيد لإطلاق رواتب المعين المتفرغ لهم بمبلغ اجمالي يبلغ أكثر من (٦٧) مليارا و(٤١) مليون دينار لشهر كانون الثاني لعام ٢٠٢٥».داعية المستفيدين والمستفيدات الى «التوجه للمنافذ المعتمدة من قبل مصارف (الرافدين، والرشيد، وآشور) لتسلم رواتبهم بعد اكمال الاجراءات، وتبليغهم من قبل المصارف».

بمشاركة 10 وزارات

إطلاق منح مالية للعوائل المتعففة ضمن مبادرة «بين أهلنا»

بغداد/ الزوراء

أعلن وزير النفط حيان عبد الغني، إطلاق منح مالية الى العوائل المتعففة ضمن مبادرة «بين أهلنا» التي اطلقها رئيس الوزراء، فيما اكد فريق التواصل الحكومي ان المبادرة تضمنت تزويج ما يقارب ٨٠٠ شاب وشابة واجراء اكثر من ٢٠٠٠ عملية جراحية للجرحى والمصابين.

وقال نائب رئيس مجلس الوزراء وزير النفط حيان عبد الغني في تصريح صحفي: إن «وزارة النفط اطلقت اليوم (أمس) حملة لإعانة المتعففين ضمن المبادرة التي اطلقها رئيس الوزراء (بين أهلنا)»، لافتاً إلى أن «الوزارة لديها صندوق خاص لدعم العوائل المتعففة والمحتاجين والجرحى، وهناك صندوق ممول من المساعدات التي يقدمها المنتسبون بعنوان مساعدة الحشد الشعبي».

وأضاف ان «لجنة مختصة تقوم بين فترة واخرى بتوزيع مساعدات للعوائل المتعففة والفقيرة التي تحتاج إلى إعانة، ويكون التوزيع لجرحى الحشد الشعبي وذوي الإعاقة الذين تم اعاقتهم خلال العمليات العسكرية»، مبيناً أنه «من خلال هذه اللجنة يتم تقديم الكثير من المساعدات العينية والمادية وبشكل مستمر الى بعض الجرحى والمصابين بالأمراض السرطانية، حيث شملت المساعدات اليوم (أمس) أكثر من ٨٠ عائلة».

من جانبه، قال عضو فريق التواصل الحكومي قاسم فرج البديري في تصريح صحفي: «حسب توجيهات رئيس الوزراء محمد شياع السوداني وإيمانا منه بأن تكون حكومته بتواصل مباشر مع المواطنين اطلقت حملة بين أهلنا بمشاركة ١٠ وزارات، حيث أن هناك لجنة تنزل ميدانيا إلى المناطق المستهدفة لتسجيل المتعففين»، مشيراً إلى أن «من أهم الوزارات المساهمة هي وزارة النفط التي قدمت أكثر من ٨٠ منحة إلى العوائل المتعففة والمصابين بالأمراض المزمنة والسرطانية».

واضاف أنه «من ضمن الوزارات والدوائر المشاركة في هذه الحملة هي الكهرباء والتربية وأمانة بغداد والشرطة المجتمعية والتجارة وجمعية الهلال الأحمر والصحة وبقية الوزارات الخدمية»، مشيرا الى أن «قسم شؤون المواطنين التابع إلى مكتب رئيس الوزراء حاضر في هذه الحملات الميدانية لسماع شكاوى المواطنين وإيصالها إلى الجهات المسؤولة».

وتابع: ان «هناك العديد من الأمور التي قدمت خلال مبادرة (بين اهلنا)، ومنها تزويج مايقارب ٨٠٠ شاب وشابة، واجراء أكثر من ٢٠٠٠ عملية جراحية للجرحى والمصابين»، مشيراً إلى أن «هنالك العديد من الحالات تمت إحالتها إلى خارج العراق، ومستمرون في تقديم الخدمات».

وثائق العطاء القياسية
صادرة في وزارة الصناعة والمعادن / شركة اور العامة
لتجهيز السلع
المناقصة المحلية المرقمة ٣/م/م/٢٠٢٥ معلنة (للمرة الأولى)
تجهيز: ٥٠٠ كم سلك المنيوم قياس ACSR 120-20 mm2 مقوى بأسلاك صلب على شكل دفعة واحدة
تاريخ الغلق : الساعة الثانية عشر ظهرا حسب التوقيت المحلي لمدينة الناصرية ليوم ٢٠٢٥/٢/١٢

المقدمة
لقد تم اعداد (وثائق العطاء القياسية لتجهيز السلع بأسلوب تنافسي عام) للمشاريع الممولة من الموازنة الاتحادية لجمهورية العراق. تفترض هذه الوثائق عدم حدوث أي تأهيل مسبق لمقدمي العطاءات قبل طرح العطاء

وثائق العطاء القياسية
صادرة في: وزارة الصناعة والمعادن / شركة اور العامة
تجهيز السلع
العطاءات التنافسية العامة:
المناقصة العامة المحلية رقم ٣/م/م/٢٠٢٥ (اعلان للمرة الاولى)
تجهيز: ٥٠٠ كم سلك المنيوم قياس ACSR ١٢٠-٢٠ mm٢ مقوى بأسلاك صلب على شكل دفعة واحدة حسب المواصفات الفنية المطلوبة الموضحة في القسم الخامس من الوثيقة القياسية .
طريقة الدفع: نقداً بالدينار العراقي
المشروع : مناقصة عامة محلية رقم ٣/م/م/٢٠٢٥ على الموازنة التشغيلية ٢٠٢٥/ التبويب: ١٣١١ شراء مواد اولية
جهة التعاقد : وزارة الصناعة والمعادن/ شركة اور العامة
المشتري: شركة اور العامة

إعلان مناقصة عامة محلية
(للمرة الاولى)
العدد: ٥٧١/٥/١٧
التاريخ:٢٠٢٥/١/٢١
م/ المناقصة المرقمة ٣/م/م/٢٠٢٥
يسر (شركة أور احدى شركات وزارة الصناعة والمعادن) بدعوة مقدمي العطاءات المؤهلين وذوي الخبرة لتقديم عطاءاتهم لتجهيز: ٥٠٠ كم سلك المنيوم قياس ACSR 120-20 mm2 مقوى بأسلاك صلب على شكل دفعة واحدة حسب المواصفات الفنية المطلوبة الموضحة في القسم الخامس من الوثيقة القياسية .
فترة التجهيز: ٤٥ يوم من تاريخ توقيع العقد وعلى شكل دفعة واحدة.
مع ملاحظة ما يأتي :
١. على مقدمي العطاء المؤهلين والراغبين في الحصول على معلومات اضافية الاتصال بـ (شركة أور العامة) عبر البريد الإلكتروني comp@industry.gov.iq.ur.comp@industry.gov.iq ur١ او من خلال المنصة الالكترونية info@itp.iq خلال ايام الدوام الرسمي من الاحد الى الخميس من الساعة الثامنة صباحاً و حتى الساعة الثانية بعد الظهر وكما موضحة بالتعليمات لمقدمي العطاءات .
٢. مبلغ الكلفة التخمينية:
(١٢٠٠٠٠٠٠٠٠) دينار واصل مخازن الشركة DDP ويتم استبعاد العطاءات التي تزيد عن الكلفة التخمينية بأي نسبة كانت.
٣. مقدار مبلغ التأمينات الاولية للمناقصة المطلوب تقديمها مع العطاء (١٪) من مبلغ الكلفة التخمينية الكلية البالغة (١٢٠٠٠٠٠٠) دينار.
٤. لا تتحمل شركتنا الرسوم الكمركية والضريبية.
٥. يتحمل من ترسو عليه المناقصة اجور النشر والاعلان وعدد مرات اعادة الاعلان في الصحف الوطنية والمنصة الالكترونية واجور ارشفة العقد الكترونياً.
٦. يتحمل من ترسو عليه المناقصة تحميل وتفريغ المواد داخل الشركة و ذلك بتوفير وسائل التحميل و التفريغ ولا تتحمل شركتنا أي مسؤولية في الاضرار التي تصاحب عملية التحميل و التفريغ ولأي سبب كان .
٧. سعر بيع مستندات المناقصة هو ٥٠٠٠٠٠ دينار (خمسمائة الف دينار لا غيرها) غير قابلة للرد إلا في حالة الغاء المناقصة من قبل شركتنا حيث تعاد ثمن الوثائق فقط دون تعويض لمقدمي العطاء.
٨. بإمكان مقدمي العطاء المهتمين شراء وثائق العطاء بعد تقديم طلب تحريري الى شركة أور العامة في مقرها الرئيسي الكائن في مدينة الناصرية او مكتب بغداد العائد الى شركتنا في منطقة الكرادة –البوجمعة-رقم الدار ١٣٩-شارع ابو نؤاس-مجاور فندق ديانا السياحي (رقم الموبايل ٠٧٩٠١٢٩٩١٨١) للحصول على اوراق المناقصة بعد دفع قيمة البيع للوثائق الموضح في الفقرة (٩) ادناه. كما يحق لهم شراء وثائق العطاء الكترونيا عبر المنصة الالكترونية info@itp.iq يكون شراء عبر المنصة اختياريا.
٩. على مقدم العطاء ان يستخدم نموذج صيغة العطاء الموجود في القسم الرابع (نماذج العطاء) و يجب ان يتم تعبئة النموذج بالكامل بالمعلومات المطلوبة دون تغيير في شكله ولن تقبل أي بدائل .
١٠. متطلبات التأهيل المطلوبة : (كما مبينة في وثائق العطاء) وشركتنا غير ملزمة بقبول أوطأ الاسعار .
١١. يكون تسليم العطاءات الى العنوان الآتي (شركة أور العامة / القسم التجاري، العنوان : محافظة ذي قار – الناصرية – تقاطع سوق الشيوخ) يكون اخر موعد لتقديم العطاءات الساعة الثانية عشرة بعد الظهر حسب التوقيت المحلي لمدينة الناصرية من تاريخ غلق المناقصة في (٢٠٢٥/٢/١٢) ويهمل أي عطاء يأتي بعد هذا الوقت. ويكون فتح العطاءات في الساعة الثانية عشر وخمسة عشر دقيقة من نفس يوم الغلق ٢٠٢٥/٢/١٢ بحضور مقدمي العطاءات او ممثليهم الراغبين بالحضور في العنوان الآتي (المقر الرئيسي لشركة أور العامة في الناصرية / غرفة لجنة فتح العروض).
١٢. سيعقد مؤتمر خاص للإجابة عن الاستفسارات بتاريخ ٢٠٢٥/٢/٥ في تمام الساعة التاسعة صباحاً بالتوقيت المحلي لمدينة الناصرية وذلك على قاعة الاجتماعات، وان كل الاستفسارات المتعلقة بوثائق المناقصة يجب ان تقدم في موعد اقصاه سبعة ايام تسبق تاريخ انعقاد المؤتمر، وإذا صادف موعد انعقاد المؤتمر او موعد غلق المناقصة عطلة رسمية فإن موعد انعقاد المؤتمر او موعد غلق المناقصة حسب الحال سيكون في اليوم الذي يلي العطلة وبتمام الساعة المحددة في التاريخ الاساس لعقد المؤتمر وساعة الغلق.
مع التقدير
المدير العام

وزارة الصناعة والمعادن
شركة ديالى العامة
م / إعلان
مناقصة محلية
المناقصة المحلية (١٠٢ /م/ د ي أ / ٢٠٢٥) تجهيز (٣٥) طن شريط نحاسي ذو الرقم الرمزي R138/B وذلك لتصنيع محولات التوزيع سعة ١١/٢٥٠ على أن يكون من منشأ اسيوي او اوربي ويكون التجهيز خلال (٤٥) يوم من تاريخ توقيع العقد وحسب الشروط المذكورة في المواصفات الفنية وقائمة جدول التسليم.
(معلنة للمرة الأولى) تاريخ الغلق (٢٠٢٥/٢/٥)
يسر (وزارة الصناعة والمعادن / شركة ديالى العامة) بدعوة مقدمي العطاءات المؤهلين وذوي الخبرة لتقديم عطاءاتهم بموجب الوثائق القياسية الإلزامية وبعكسه يهمل العطاء مع ملاحظة ما يأتي:
١- على مقدمي العطاء المؤهلين والراغبين في الحصول على معلومات إضافية الاتصال (شركة ديالى العامة) وعبر البريد الالكتروني (info@dialacompany.com) وكما موضحة بالتعليمات لمقدمي العطاءات مع ملاحظة ما يلي :-
أ- أن الكلفة التخمينية للمناقصة هي (٧١٧٥٠٠٠٠٠) دينار عراقي (فقط سبعمائة وسبعة عشر مليون وخمسمائة الف دينار عراقي لا غيرها) واصل CIP مخازن شركة ديالى العامة.
ب- مقدار مبلغ التأمينات الأولية للمناقصة هو (٢١٥٢٥٠٠٠) دينار عراقي (فقط واحد وعشرون مليون وخمسمائة وخمسة وعشرون الف دينار عراقي لا غيرها) والمطلوب تقديمه مع العطاء .
ت- إن سعر بيع مستندات للمناقصة هو (١٥٠٠٠٠) دينار عراقي (فقط مائة وخمسون ألف دينار عراقي لا غيرها) غير قابل للرد إلا في حال إلغاء المناقصة من قبل شركتنا حيث تعاد ثمن الوثائق فقط دون تعويض لمقدمي العطاءات.
ث- على مقدم العطاء أن يستخدم نموذج صيغة العطاء الموجود في القسم الرابع (نماذج العطاء) ويجب أن يتم تعبئة النموذج بالكامل دون أي تغيير في شكله ولن تقبل أي بدائل كما ويجب تعبئة جميع الفراغات بالمعلومات المطلوبة .
• إن شركتنا غير ملزمة بقبول أوطأ العطاءات سعراً .
٢- متطلبات التأهيل المطلوبة : (كما مبينة في وثائق العطاء).
٣- يتحمل من ترسو عليه المناقصة أجور النشر والاعلان وإعادة الإعلان في الصحيفة الوطنية والمنصة الالكترونية واجور ارشفة العقد الكترونياً .
٤- بإمكان مقدمي العطاءات الراغبين في شراء وثائق المناقصة مراجعة جهة التعاقد لغرض شراءها ورقياً وكما يحق لهم شراؤها (وثائق المناقصة) الكترونياً عبر المنصة الالكترونية.
٥- يتم تسليم العطاءات إلى العنوان الآتي (شركة ديالى العامة / طريق بغداد بعقوبة الجديد- قرب تقاطع القدس)، وان آخر موعد لتسليم العطاء سيكون الساعة الثانية ظهرا من تاريخ غلق المناقصة في ٥ / ٢ / ٢٠٢٥ ، وان العطاءات المتأخرة سوف ترفض وسيتم فتح العطاءات بحضور مقدمي العطاءات أو ممثليهم الراغبين بالحضور في العنوان الآتي (مقر شركتنا / غرفة لجنة فتح العروض) في الساعة التاسعة صباحا ليوم ٢٠٢٥/٢/٦ وفي حالة مصادفة يوم الغلق عطلة رسمية يكون اليوم التالي للدوام الرسمي هو آخر موعد لتقديم العطاء ويعتبر موعد الغلق..
مع التقدير
المهندس عبد الستار مخلف عليوي
المدير العام / وكالة
رئيس مجلس الإدارة

4 شخصيات فلسطينية «ثقيلة» تطالب حماس بالإفراج عنها

مع موافقة الحكومة الإسرائيلية على تطبيق وقف إطلاق النار في غزة، والبدء بإطلاق الرهائن الإسرائيليين والسجناء الفلسطينيين، على عدة مراحل، كشفت وسائل إعلام إسرائيلية عن سجناء وصفتهم بأنهم «شخصيات ثقيلة» تطالب حماس بالإفراج عنهم في المرحلتين الثانية والثالثة.

وقالت قناة كان الإسرائيلية، إن من الشخصيات الثقيلة التي لن يُفرج عنهم في المرحلة الأولى بينما تصر حماس بأنها ستنجح في الإفراج عنهم خلال المرحلتين الثانية والثالثة، هم؛ عباس السيد وإبراهيم حامد وعبد الله البرغوثي وحسن سلامة.

وجرى ترحيل التفاوض بشأن هؤلاء السجناء إلى المرحلة الثانية، حيث ستتضمن تلك المراحل الحديث عن رهائن إسرائيليين من الجنود والضباط والرجال، وحماس ستطالب بالكثير مقابلهم كما تتوقع كان.

وكشفت إسرائيل عن هويات ٧٣٥ سجيناً فلسطينياً من المقرر إطلاق سراحهم من السجون الإسرائيلية، خلال المرحلة الأولى من اتفاق وقف إطلاق النار في غزة، مقابل إطلاق سراح ٣٣ رهينة إسرائيلية مع موافقة الحكومة الإسرائيلية على تطبيق وقف إطلاق النار في غزة، والبدء بإطلاق الرهائن الإسرائيليين والسجناء الفلسطينيين، على عدة مراحل اعتباراً من الأحد ١٩ يناير كانون الثاني، كشفت وسائل إعلام إسرائيلية عن سجناء وصفتهم بأنهم «شخصيات ثقيلة» تطالب حماس بالإفراج عنهم في المرحلتين الثانية والثالثة.

وقالت قناة كان الإسرائيلية، إن من الشخصيات الثقيلة التي لن يُفرج عنهم في المرحلة الأولى بينما تصر حماس بأنها ستنجح في الإفراج عنهم خلال المرحلتين الثانية والثالثة، هم؛ عباس السيد و إبراهيم حامد و عبد الله البرغوثي و حسن سلامة.

وجرى ترحيل التفاوض بشأن هؤلاء السجناء إلى المرحلة الثانية، حيث ستتضمن تلك المراحل الحديث عن رهائن إسرائيليين من الجنود والضباط لدى حماس.

قال رئيس هيئة شؤون الأسرى والمحررين الفلسطينيين، قدورة فارس، لبي بي سي: «بالنسبة لهذه الصفقة، المرحلة الأولى من التبادل ستشمل أكثر بقليل من ٥٠ في المئة من إجمالي عدد المحكومين بالسجن المؤبد في السجون الإسرائيلية».

وتوقع فارس ألا يبقى «أي فلسطيني محكوم بالمؤبد داخل السجون الإسرائيلية في المرحلة الثانية وبعدها».

ويُعرف حكم المؤبد بالسجون الإسرائيلية، وفق فارس، بالسجن مدى الحياة أو ٩٩ عاماً.

حكم المؤبد هو رديف للحكم مدى الحياة وهي العقوبة التي لا يضاهيها عقوبة أخرى من حيث الردع سوى الإعدام في الدول التي تشرع حكم الإعدام.

وستشهد المرحلة الأولى من اتفاق حماس وإسرائيل، الإفراج عن ٢٩٦ سجيناً صدرت بحقهم أحكام بالسجن المؤبد، بحسب هيئة «شؤون الأسرى والمحررين» الفلسطينية.

عباس السيد، قيادي في الجناح العسكري لحركة حماس، في مدينة طولكرم، بالضفة الغربية المحتلة. خطط لتفجير في فندق «بارك» في نتانيا عشية عيد الفصح اليهودي في عام ٢٠٠٢، والذي أسفر عن مقتل ٣٠ شخصاً وإصابة ١٤٠ آخرين، في ما أصبح الهجوم الفلسطيني الأكبر خلال الانتفاضة الثانية، كما تصفه وسائل إعلام إسرائيلية.

وأوضح نادي الأسير الفلسطيني أن «السيد واجه عقب اعتقاله تحقيقاً قاسياً استمر لمدة ٥ أشهر متواصلة، وتعرض للمطاردة لمدة أشهر. لاحقاً، وبعد سنوات حكم عليه بالسجن المؤبد المكرر ٣٥ مرة، إضافة إلى ١٥٠ عاماً».

ولفت النادي إلى أن «السيد تعرض على مدار سنوات اعتقاله للعزل الانفراديّ لسنوات متواصلة، والحرمان من زيارة العائلة، حيث تمكّنت زوجته من زيارته لأول مرة بعد ٧ سنوات على اعتقاله».

يُعتبر من السجناء الفاعلين في سجون إسرائيل، وهو حاصل على شهادة في الهندسة الميكانيكية، كما تخصص لاحقاً قبل اعتقاله في هندسة أجهزة التنفس الاصطناعي.

وُلد حسن سلامة عام ١٩٧١، وهو من مدينة خانيونس، وانخرط في مواجهة إسرائيل في مرحلة مبكرة، وقد واجه الاعتقال مرات عديدة خلال الانتفاضة الأولى، وكانت غالبية اعتقالاته في تلك المرحلة اعتقالات إداريّة، كما تعرض لإصابة في حينه.

وبلغ مجموع سنوات سجنه سلامة أكثر من ٣٠ عاماً حتى الآن بحسب نادي الأسير الفلسطيني، إذ أمضى قبل اعتقاله الأخير، عامين آخرين في السجون الإسرائيلية.

وبحسب المركز الفلسطيني للإعلام، تنسب إسرائيل لسلامة المسؤولية عن سلسلة عمليات «الثأر المقدس» نفذتها كتائب القسام رداً على اغتيال المهندس يحيى عياش عام ١٩٩٦، وأدت إلى مقتل ٤٦ إسرائيلياً وإصابة العشرات، وتقول وسائل الإعلام الإسرائيلية إنه من المسؤولين عن ١٨ عملية تفجير في حافلات في القدس في ١٩٩٦.

ولفت نادي الأسير إلى أنّ سلامة، أُعتقل عام ١٩٩٦، بعد مسيرة طويلة، أثناء وجوده في مدينة الخليل، وأصيب حينها برصاص قوات إسرائيلية، ومكث فترة في أحد المستشفيات المدنية الإسرائيلية.

وعقب اعتقاله، بحسب النادي، «واجه تحقيقاً قاسياً و طويلاً وعمليات تعذيب، واستمر التحقيق معه لنحو أربعة أشهر، ثم حُكم عليه عام ١٩٩٧، بالسجن الفعلي ٤٨ مؤبداً، وهو ثالث أعلى حكم من بين المحكومين بالمؤبد».

وتعرض سلامة للعزل الانفرادي الذي استمر نحو ١٤ عاماً على مرحلتين، وانتهى عزله بعد إضراب نفّذه السجناء عام ٢٠١٢، وخلال سنوات اعتقاله، وفق المصادر الفلسطينية.

وخلال سنوات سجنه الطويلة، لم تتمكن عائلته من زيارته سوى مرتين.

من المتوقع أيضاً أن تسعى حماس إلى إطلاق سراح إبراهيم حامد، الذي يُعتبر «أخطر سجين» تحتجزه إسرائيل حالياً، بحسب تايمز أوف إسرائيل، و يواجه ثاني أعلى حكم في السجون الإسرائيلية بعد عبدالله البرغوثي.

حامد كان قائد الجناح العسكري لحركة حماس في جميع أنحاء الضفة الغربية المحتلة، وكان وراء العديد من الهجمات، وأدين بقتل ٤٦ إسرائيلياً وحُكم عليه بـ ٥٤ حكماً بالسجن المؤبد.

وُلد حامد عام ١٩٦٥، في بلدة سلواد شرق رام الله، وتلقى تعليمه في المرحلة الابتدائية والإعدادية والثانوية في مدارس البلدة، وانخرط في مواجهة إسرائيل في سن مبكر، وتعرض مرات عديدة للاعتقال قبل اعتقاله الأخير عام ٢٠٠٦.

التحق بعد حصوله على الثانوية العامة بجامعة بيرزيت، وحصل على البكالوريوس في العلوم السياسية، ثم التحق بالماجستير لدراسة العلاقات الدولية، وعمل في مراكز للأبحاث، وتمكّن من إصدار عدة دراسات وأبحاث عن تاريخ القضية الفلسطينية.

ولفت نادي الأسير الفلسطيني، إلى أنّ «حامد، تعرض للمطاردة لمدة ٨ سنوات، وخلالها واجهت عائلته أصناف الملاحقة كافة، والتهديد، وتعرض جميع أفراد عائلته للاعتقال، بمن فيهم زوجته وطفلاه في حينه».

كما واجه حامد العزل الانفراديّ لنحو ٨ سنوات، منها ٧ سنوات بشكل متواصل، وفق النادي.

التعليق على الصورة،السجين الفلسطيني عبد الله غالب البرغوثي في السجون الإسرائيلية

عبد الله غالب البرغوثي، الملقب بـ «مهندس حماس» صاحب أعلى حكم في العالم حيث صدر في حقه حكم بالسجن المؤبد ٦٧ مرة، وهو قيادي في حركة حماس، مهندس وخبير في صناعة المتفجرات يبلغ من العمر نحو ٥٣ عاماً.

وذكرت القناة ١٢ الإسرائيلية، أن البرغوثي يُعتبر أكبر خبير متفجرات في حماس بعد يحيى عياش، الذي اغتيل في عام ١٩٩٦.

اعتقلته إسرائيل عام ٢٠٠٣، لإدانته بالتورط في سلسلة من الهجمات، من ضمنها تفجير مطعم «سبارو» في القدس في ٢٠٠١ والذي راح ضحيته ١٥ إسرائيلياً وأُصيب ١٣٠ آخرين، وهو من أقارب مروان البرغوثي، القائد السابق في حركة فتح في الضفة الغربية المحتلة.

وحُمّل عبدالله البرغوثي مسؤولية التفجير في «كافيه مومنت» في عام ٢٠٠٢، الذي أسفر عن مقتل ١١ شخصاً؛ والانفجار في الجامعة العبرية الذي أسفر عن مقتل ٩ أشخاص، من بينهم خمسة مواطنين أمريكيين، وهو مسؤول عن مقتل ٦٦ إسرائيلياً في المجمل، وفق الإعلام الإسرائيلي.

وبحسب نادي الأسير الفلسطيني، تعرّض البرغوثي لتحقيق قاس وطويل استمر عدة شهور، كمًا تعرض لعزلٍ انفرادي متواصل استمر لعدة سنوات، وهو يعتبر صاحب أعلى حكم في التاريخ.

واستطاع البرغوثي خلال فترة اعتقاله تأليف عدّة كتب أحدها «أمير الظل- مهندس على الطريق» تحدث فيه عن قصة حياته و»كفاحه ضد إسرائيل.

إسرائيل: خسرنا الحرب وطموحات نتنياهو قد تصطدم بترامب

عند مشاهدة صور الفوضى في غزة أمس، حيث الجمهور الفلسطيني الهائج أحاط بالسيارة التي تقل المخطوفات الإسرائيليات الثلاث، وردت فكرة أننا نشاهد بداية النهاية. من خلال الحرب الملعونة، التي هزت حياة الإسرائيليين والفلسطينيين منذ 7 أكتوبر، تظهر الآن طريق خروج محتملة. المرحلة الأولى في صفقة التبادل انطلقت، وربما تنتهي بنجاح بعد ستة أسابيع. من الواضح أن الانتقال إلى المرحلة الثانية سيكون أصعب. من غير الواضح إذا كان لزعماء الطرفين مصلحة في ذلك. وحتى الآن، صعدنا أمس على مسار استكمال الصفقة وإنهاء الحرب، بتشجيع كبير من ترامب، الذي سيؤدي اليمين هذا المساء رئيساً للولايات المتحدة.

خرجت حماس أمس في عملية استعراض قوة على خلفية انسحاب الجيش الإسرائيلي من بؤر الاحتكاك في القطاع، وتسليم المخطوفات الثلاث الأوائل – دورون شتاينبرغر وايميلي دماري (كيبوتس كفار عزة)، وروني غونين من حفلة "نوفا" – للصليب الأحمر في مركز مدينة غزة. على بعد بضعة كيلومترات من المكان الذي عملت فيه قوات الجيش الإسرائيلي قبل بضعة أيام، ظهر أمس مئات النشطاء المسلحين. يبدو أن حماس عرضت بذلك أيضاً قوة عسكرية وعلامات سيطرة مدنية. ولكن ما زال هذا حقيقة غير ثابتة حتى الآن؛ يجب أن تكون ترتيبات أخرى لمستقبل القطاع خلال بضعة أشهر على الأجندة.

الأعصاب المشدودة استمرت أمس حتى اللحظة الأخيرة. لا سبب للافتراض بأن تكون الأمور مختلفة في الأسابيع القادمة، سواء بسبب صعوبات إعلامية داخلية نابعة من القتال أو لرغبة في الاستمرار بالتنكيل النفسي لعائلات المخطوفين، حماس لم تلتزم بالجدول الزمني المحدد، ولم ترسل السبت أسماء المخطوفات اللواتي يتوقع إطلاق سراحهن. عندما استمر التأخير حتى صباح أمس، أعلنت إسرائيل بأنها لن تحترم وقف إطلاق النار الذي كان يمكن أن يدخل إلى حيز التنفيذ عند الساعة 8:30. في نهاية المطاف، أرسلت الأسماء بعد ساعتين، وأوقف الجيش الإسرائيلي إطلاق النار بعد ذلك بقليل. حتى ذلك الحين، قصف سلاح الجو عدة قوافل انتصار لرجال الذراع العسكري في أرجاء القطاع، وأبلغ عن 14 قتيلاً على الأقل.

ظهرت قوافل المسلحين في البداية جنوبي القطاع. ركب رجال حماس سيارات "تيوتا" التي اشتهرت يوم المذبحة، وأطلقوا النار في الهواء كعلامة على السرور. تبذل حماس الكثير من الجهود لترسيخ رواية النصر في نظر سكان القطاع رغم المعاناة التي مرت عليهم في الـ 15 شهراً الأخيرة. في هذه المرحلة، لم تبدأ حركة جماهيرية للسكان في مناطق اللجوء في المواصي على الشاطئ الجنوبي باتجاه شمال القطاع؛ لأن الجيش الإسرائيلي لم يخل بعد ممر نتساريم بصورة كاملة، مثلما هو مخطط له. في المقابل، يتم الشعور الآن بحركة داخلية في شمال القطاع، بين مدينة غزة وجباليا وبيت حانون، وهي الأحياء التي انسحب منها الجيش الإسرائيلي في نهاية الأسبوع. ومن اللحظة التي سيتم فيها إخلاء ممر نتساريم نهائياً، سيبدأ تدفق الجمهور نحو الشمال؛ أي أكثر من مليون شخص، حسب التقديرات. بعد ذلك، سيجد الجيش صعوبة في استئناف القتال في الأسابيع الستة القادمة، حتى لو انهار الاتفاق.

النقاشات حول استئناف الحرب، التي قد تجري بعد انتهاء النبضة الأولى للصفقة بعد ستة أسابيع، تبدو الآن نظرية في أساسها. والمفتاح في يد ترامب. الوعود الكثيرة التي وعد بها نتنياهو الوزير سموتريتش لضمان بقاء حزب "الصهيونية الدينية" في الحكومة حتى انتهاء المرحلة الأولى، ستصطدم بطلبات ترامب لاحقاً. إذا صمم الرئيس على إنهاء الحرب في غزة، فسيجد نتنياهو صعوبة في فرض إرادته. في غضون ذلك، تفاصيل التنازلات التي قدمتها إسرائيل في الصفقة بدأت تظهر. إطلاق سراح السجناء الفلسطينيين الكثيف يثير ردوداً عامة شديدة، على الأقل بسبب العدد الكبير، والأكثر بسبب هوية بعض المحررين (المخربون المشاركون في عمليات قاسية قتل فيها الكثير من الإسرائيليين في التسعينيات وفي الانتفاضة الثانية).

لكن كل من تابع الوضع في القطاع ولم تخدعه تصريحات نتنياهو وألاعيب أقواله، كان يمكنه التخمين من فترة طويلة بأنها نتيجة الحرب. الحقيقة البائسة هي أن إسرائيل خسرت الحرب في 7 أكتوبر بدرجة كبيرة. وكل ما فعلته منذ ذلك الحين كان تقليص الأضرار ولو قليلاً. ولاستكمال صفقة تحرير جميع المخطوفين، كان مطلوباً منها تقديم تنازلات كبيرة، وسيشمل القسم الثاني في الصفقة سجناء أثقل، أكثر قتلاً، من المحررين في القسم الأول من الصفقة.

السبب الرئيسي للوضع الذي وصلنا إليه ينبع من رفض نتنياهو المستمر لمناقشة أي حل يتناول اليوم التالي لحماس في قطاع غزة، لا سيما تدخل للسلطة الفلسطينية في غزة. ربما تؤدي خطط ترامب، التي تندمج بصفقة أمريكية – سعودية – إسرائيلية، إلى محاولة فرض اتفاق آخر على نتنياهو. لأنه بالنسبة لاتباعه، غير متهم أو مسؤول عن أي شيء، لذا يتم بذل جهود كبيرة لحرف الانتباه، الذي يهدف إلى جسر الهوة بين وعوده والوضع الفعلي. عندما يذكرون السجناء الذين سيطلق سراحهم، يتهم اليمين يتهمون على الفور اليسار و"احتجاج كابلان"، وكأنهم هم الذين يمسكون هذا التأثير بأيديهم.

ويرى اليمين أن الجيش الإسرائيلي يفشل الحكومة في طريقها إلى النصر المطلق. تم طرح تسريع إقالة رئيس الأركان هرتسي هاليفي مؤخراً في محادثات بين أعضاء الليكود وسموتريتش والوزير بن غفير، في إطار محاولة إقناعهم بالبقاء في الائتلاف. سموتريتش وصف هاليفي في مقابلة مع وسائل الإعلام بأنه "رئيس أركان تقدمي" وضابط دفاعي. يبدو أن الرسالة الموجهة للجمهور هي: سنستغل وقف إطلاق النار لتطهير قيادة الجيش الإسرائيلي من الانهزاميين، ثم استئناف الحرب بقيادة جديدة. عملياً، هذه جهود لتشويش المواطنين. إذا كان الضباط في الجيش هم المذنبون بما حدث، حينئذ يمكن للحكومة التي بلورت استراتيجية غبية واستخفت بالخطر الذي تشكله حماس، الاستمرار في جهود الكبح ضد المبادرة المطلوبة لتشكيل لجنة تحقيق رسمية.كان أمس يوماً جيداً مقارنة مع أيام أخرى في السنتين الأخيرتين. وقف إطلاق النار في غزة، وثلاث مخطوفات يلتقين مع عائلاتهن بعد معاناة كبيرة، واستقالة وزير الأمن الداخلي – هذا محصول معقول إذا أخذنا في الحسبان ما تعودنا عليه مؤخراً. الأمر الأهم والأساسي، الذي تصدع في يوم المذبحة وفي معالجة الحكومة الفاشلة لأزمة المخطوفين فيما بعد، هو شعور التضامن بين الدولة والمواطنين، الذين تم التخلي عنهم ليموتوا في غلاف غزة. ربما بدأت أمس عملية الإصلاح، ولكن بتأخير واضح.وفي موضوع منفصل نشرت صحيفة "نيويورك تايمز" مقالاً للأستاذ في جامعة ييل، غريغ غراندين، قال فيه إن الرئيس الأمريكي دونالد ترامب يحلم بإمبراطورية أمريكية. وقال إن الرئيس الأمريكي فاز بالبيت الأبيض مرتين بوعد إغلاق الحدود، ولكنه في خطاب التنصيب، تحدث بشاعرية عن توسيع حدود أمريكا، وأن فتح الجبهات الأمريكية "محفور في قلوبنا.

وفي هذا الشهر، تحدّثَ عن شراء جزيرة غرينلاند من الدنمارك، واستعادة قناة بنما، وإعادة تسمية خليج المكسيك بخليج أمريكا.. "يا إلهي، ما أجمل الاسم"، حيث نطق بالاسم الجديد بالتشديد على المقطع الأخير من كلمة أمريكا، وبالغَ في المدّ.

ويرى الكاتب أن النزعة التوسعية مفاجئة من سياسي ظل يدعو للتمترس داخل جدار الحدود الأمريكية. لكن ترامب، وهو سياسي ذكي، يعلم أن القومية الغاضبة والمنعزلة، التي وصل إلى البيت الأبيض على ظهرها، قد تكون مدمرة للنفس، كما حدث خلال فترة ولايته المحاصرة. وعليه، فإن هذه الدعوات لجعل أمريكا ليست عظيمة فقط ولكن أكبر حجمًا تهدف لإنعاش نزعة الوطنية، ورؤية أمريكا التي تنمو وتكبر بشكل دائم وتتحرك للخارج.

وقد ألهبت تعليقات ترامب الأخيرة مشاعر عناصر حركة "لنجعل أمريكا عظيمة مرة أخرى" أو "ماغا"، حيث استخدم منصات التواصل الاجتماعي لنشر خطط المعركة من أجل السيطرة على كندا، ورسم خريطة أمريكا من المحيط المتجمد الشمالي، إلى بنما.

لكن ترامب يسترجع رؤى الآباء المؤسسين الذين رأوا أن ازدهار أمريكا مرتبط بتوسعها. فقد كتب جيمس ماديسون في 1787 عن "توسيع المجال"، و"وسع مجال الأرض" لكي تتخلص من التطرف السياسي، وتجميد صراع الطبقة.وفي خطاب ألقاه توماس جيفرسون تحدث فيه عن شراء لويزيانا عام 1805 قال: "كلما كان اتحادنا ضخمًا، كلما تلاشت مخاطر تعرضه للعواطف المحلية". وبعد سنوات من كلامه، توسعت أمريكا في القارة بسرعة مذهلة، حيث سيطرت معتمدة على عقيدة الغزو على إنديانا وأراض مكسيكية، ووصلت إلى المحيط الهادئ، ثمّ سيطرت على جزر هاواي وبورتوريكو والجزر الأخرى.

وبحلول القرن العشرين، حتى بعد أن تخلت الولايات المتحدة، إلى جانب الكثير من دول العالم، عن مبدأ الغزو، ظل قادة أمريكا يستعيدون فكرة التوسع اللامحدود المحتمل من أجل فتح الأسواق أمام الصادرات الأمريكية، وشن الحروب لتطهير العالم من الشرور ودفع الحراك الاجتماعي المتصاعد، ودعم نمو الطبقة المتوسطة.

وفي العلوم والتكنولوجيا، قدّمَ "الغرب الأمريكي" ما وصفه المؤرخ فريدريك جاكسون تيرنر الحاضنة لهذه: "النهضة الدائمة".

ويقول غراندين إن ترامب يستغل هذا التاريخ الاجتماعي، ويعد بـ "بمتابعة المصير الواضح حتى النجوم"، بل وحتى "المريخ"، لكنه يقدم هذا بأسلوب ساخر أتقنه ما يجعل الأفكار التقليدية تبدو وكأنها قادمة من كوكب آخر. وقد يسخر منتقدوه من فكرة ضم غرينلاند. ولكن كما اتضح، كان هذا الضم هدفًا للسياسيين الأمريكيين منذ فترة طويلة، على الأقل منذ عام 1867، عندما فكر وزير الخارجية ويليام سيوارد، بعد وقت قصير من شراء ألاسكا، بشراء الجزيرة من الدنمارك، وكذا جزيرة أيسلندا. وكان فرانكلين روزفلت يتطلع لشراء الجزيرة، وبعد وفاته عرضت إدارة هاري ترومان في عام 1946 مبلغ 100 مليون دولار مقابل غرينلاند، وهو ما رفضه الدنماركيون. وفي وقت لاحق، اقترح نائب الرئيس جيرالد فورد، نيلسون روكفلر، الحصول على غرينلاند لثرواتها المعدنية.

وفي عام 1975، كتب سي أل سولزبرغر، مستشهدًا بالمصلحة الوطنية، وأن "غرينلاند يجب أن تعتبر مشمولة" بـ "مبدأ مونرو"، أي أنها واقعة ضمن محيط الأمن الأمريكي بالكامل.

أما بالنسبة لفكرة ترامب بإضافة المزيد من النجوم إلى العلم الأمريكي، فإن ويليام كريستول، المحافظ المتشدد الذي يعارض ترامب، يتفق مع هذه الفكرة، حيث اقترح إمكانية ضم كوبا إلى الولايات الأمريكية. وقد كتب تغريدة، بعد وقت قصير من مغادرة ترامب البيت الأبيض في عام 2021: "60 عامًا في 50 ولاية تكفي"، وإذا كانت الولايات المتحدة تريد أن تضع الترامبية وراء ظهرها، فيجب أن تنمو، وهو شعور كان ماديسون سيتفق معه.والآن ها هو ترامب نفسه، يعود منتصرًا ويدافع عن التوسع. لكنه يتحرك في عالم مختلف جدًا عن عالم التوسع في الماضي.

وفي العقود التي تلت، بعد قول الرئيس بيل كلينتون عام 1993 إن "الاقتصاد العالمي هو جبهتنا الجديدة"، عاشت أمريكا حالة من التجمد في إحساسها، وهذا بسبب صدمات الحروب، وتراجع الطبقة المتوسطة، والديون التي أثقلت كاهل الناس، والتكنولوجيا الخيالية، وسلسلة من الكوارث المناخية، وعصر ذهبي من تركز الثروة في أيدي مجموعة خاصة، وتراجع في متوسط العمر المتوقع، حيث يموت الشباب بمعدلات عالية ومثيرة للقلق، وكلها تجمعت لخلق حالة من الشلل السياسي.ويبدو أن مقامرة ترامب الإمبريالية محاولةٌ للخروج من المأزق، والقول إنه "لا حدود لمستقبل البلاد. هل نريد غرينلاند؟ إننا سنسيطر عليها، وهل نريد كندا؟".

إسرائيل دمرت الغالبية العظمى لمنازل غزة

كشفت الأمم المتحدة أن أكثر من 90 بالمئة من منازل غزة دُمّرت أو تضررت في الحرب مع الاحتلال، مشيرة إلى أن البحث متواصل عن جثث تحت الأنقاض. وتظهر تقديرات الأمم المتحدة أن إعادة إعمار قطاع غزة بعد انتهاء الحرب بين الاحتلال وحركة المقاومة ستحتاج إلى مليارات الدولارات. ودخل وقف إطلاق النار بين الطرفين حيز التنفيذ ،، مما أوقف حربا استمرت 15 شهر ألحقت الكثير من الدمار بالقطاع وأحدثت تحولات كبيرة بالشرق الأوسط. كم يبلغ عدد القتلى والمصابين؟.

وتقول وزارة الصحة في قطاع غزة إن العملية العسكرية الإسرائيلية اللاحقة أدت حتى الآن إلى مقتل أكثر من 46 ألف فلسطيني. ما هو الوقت اللازم لإزالة الأنقاض؟.

أشارت الأمم المتحدة في تقدير لها هذا الشهر إلى أن إزالة أكثر من 50 مليون طن من الركام الذي خلفه القصف الإسرائيلي، قد تستغرق 21 عاما وتكلف 1.2 مليار دولار. ويُعتقد أن الركام ملوث بالأسبستوس. ومن المعروف أن بعض مخيمات اللاجئين التي دُمرت أثناء الحرب قد بُنيت بهذه المادة.

ومن المحتمل أن الحطام يحتوي على أشلاء بشرية. وقدرت وزارة الصحة الفلسطينية في مايو أن هناك نحو 10 آلاف جثة تحت الركام. وقال مسؤول في برنامج الأمم المتحدة الإنمائي ، إن الصراع أدى إلى محو نتائج 69 عاما من التنمية. كم عدد المنازل المدمرة؟ .

وأظهر تقرير للأمم المتحدة نشر في العام الماضي أن إعادة بناء المنازل المدمرة في قطاع غزة قد يستمر حتى عام 2040 على الأقل، وقد يطول الأمر لعدة عقود من الزمن. ووفقا لبيانات الأقمار الاصطناعية للأمم المتحدة في ديسمبر، فإن ثلثي المباني في غزة قبل الحرب، أكثر من 170 ألف مبنى، تهدمت أو سويت بالأرض. وهذا يعادل حوالي 69 بالمئة من إجمالي المباني قطاع غزة.

أصفر وأحمر

الانضباط تعدّ نفط الوسط خاسراً أمام ميسان في الدوري الممتاز

بغداد/ الزوراء
اجتمعت لجنةُ الانضباط في الاتحادِ العراقيّ لكُرةِ القدم، في مقرِّ الاتحاد، لمناقشةِ تقرير مراقب مباراة ناديي ميسان ونفط الوسط ضمن الدوري الممتاز للموسم الحالي في مباراتهم وقد ذكر في التقريرِ ((بسببِ عَدم حُضورِ نادي نفط الوسط، وبعد إعطاءِ مهلة (15) دقيقةً، تم إنهاءُ المباراة عند الساعة 2:15، علماً أن ناديَ ميسَان وطاقم الحكام والمسؤولين كانوا موجودين، وكذلك قوة أمن الملاعب، وسيارة الإسعاف كانت متواجدة أيضاً)).. ولما تقدم قررت اللجنة : عدّ نادي نفط الوسط خاسراً (3-0) أمام نادي ميسان مع غرامةٍ ماليةٍ قدرها خمسة ملايين دينار.

وزير الداخلية يوجّه باعتقال مثيري الشغب

الحكم محمد طارق يقيم ثلاث دعاوى على نادي نفط البصرة

بغداد/ متابعة الزوراء
وجه وزير الداخلية الفريق الأول ركن عبد الأمير الشمري، امس الثلاثاء، قوة أمن الملاعب بحماية حكام كرة القدم عقب حوادث الاعتداء عليهم في الملاعب.
وقال الشمري إن "أمن الملاعب مطالبون باعتقال كل من يعتدي على الحكام أو الكوادر الإدارية أو اللاعبين، أو يقوم بأي فعل يهدد النظام العام داخل الملعب بشكل فوري".
وأشار الشمري إلى "إحالة المعتدين إلى الجهات القضائية المختصة فوراً، وذلك لتطبيق أقصى العقوبات القانونية بحقهم، فضلاً عن منع المعتدين نهائياً من دخول الملاعب في المستقبل، دون أي استثناءات، كإجراء رادع لضمان عدم تكرار مثل هذه التصرفات".
وتابع الشمري، قائلاً إن "هذه الإجراءات تأتي في إطار ضمان حماية الأمن الرياضي والحفاظ على هيبة الملاعب، ولن يتم التهاون مع أي شخص يحاول إفساد الأجواء الرياضية أو إثارة الفوضى".
ومن جهته، كشف الحكم الدولي محمد طارق احمد، عن تعرضه لإعتداء من مشرف فريق نفط البصرة اسعد كريم، بعد انتهاء مباراة نفط البصرة وزاخو.
وقال طارق، إنه "تعرض لإصابة في يده بعد انتهاء مباراة البصرة وزاخو ضمن منافسات الجولة 15 والتي انتهت لصالح زاخو 2-3"، مبيناً أن "الضربة استهدفت عصب سبابة الكف".
وأشار طارق إلى أنه "تعرض للعديد من التجاوزات ولم يغادر أرض الملعب رغم انتهاء المباراة بسبب التهجم المستمر والوعيد من قبل إداريي النادي إلا بعد تأمين خروجه من الملعب بحماية".
وأضاف طارق أن "ما حدث معيب ولا يمت بصلة للرياضة وعلى الفرق ان تتقبل ثقافة الفوز الخسارة سيما أن المباراة معرضة لآخر لحظة إلى قرارات تحكيمية تصب أو لا تصب لصالح أي الفريق"، مؤكداً خضوعه "لإسعافات أولية في البصرة قبل العودة إلى بغداد لإتمام الفحوصات ومعالجة الحالة".
وتابع طارق، قائلاً: انه اقام ثلاث دعاوى قضائية بعد حادثة الاعتداء عليه في مباراة نفط البصرة وزاخو، الاولى ضد نادي نفط البصرة بسبب وصف والده المرحوم الحاج طارق احمد (بالعار)، والثانية ضد مشرف نادي نفط البصرة اسعد كريم بسبب الاعتداء بالضرب على حكم المباراة مما ادى الى التهاب العصب في يده اليسرى، والثالثة ضد مدير المكتب الاعلامي لنادي نفط البصرة بسبب نشر الاساءة على والده المرحوم الحاج طارق احمد.
يذكر أن عدداً من المتواجدين في دكة بدلاء فريق نفط البصرة تهجموا على حكم اللقاء محمد طارق، بعد انتهاء لقاء نفط البصرة وزاخو.
وقبل أيام قليلة، تعرض الحكم الدولي حسين فلاح لاعتداء وضرب بحجر في رأسه نتج عنه إصابة خطيرة في ملعب كربلاء خلال مباراة فريقي كربلاء ودهوك تم نقله على إثرها إلى المستشفى.

اللجنة المشكلة لمناقشة مشاركة خليجي "26" تستكمل اجتماعاتها

بغداد/ الزوراء
استكملت اللجنةُ المشكلة لمناقشة مشاركة منتخبنا الوطنيّ في خليجي 26 اجتماعاتها بحُضورِ رئيسِ اللجنة الفنيّة والتطويرِ في الاتحادِ العراقيّ لكرةِ القدم الدكتور وسام نجيب أصليوه.
وتم التطرقُ، خلال الاجتماع، إلى المشوارِ المُقبل للمنتخبِ في تصفياتِ كأس العالمَ 2026.
واستهل الدكتور وسام نجيب اصليوه الاجتماعَ بنقل تحياتِ رئيس الاتحادِ عدنان درجال ونائبيه وأعضاء المكتب التنفيذيّ للاتحادِ إلى الحضور، بعدَ ذلك تم استعراضُ بعض النقاط التي تمت مناقشتها في الاجتماعِ السابق والتي كانت على محورين:
الأول حول مشاركة المنتخب الوطنيّ في بطولةِ خليجي الكويت 26.. والثاني حول الاستعدادات المقبلة والخطوات الداعمة لمسيرةِ المنتخبِ الوطنيّ في التصفيات.
وتمت في الاجتماع مناقشةُ السبل الكفيلة والخطوات التي يفترضُ أن يتمَّ اتخاذها خدمةً للمنتخبِ الوطنيّ في مشواره المرتقب ومواجهتي الكويت وفلسطين شهر آذار / مارس المُقبل.
كما تم التطرقُ إلى نقاطٍ جوهريةٍ للمرحلة المُقبلة، خاصةً بعد نتائج بطولة الخليج الأخيرة.
وتم الاستماعُ بعدَ ذلك إلى الطروحاتِ المُهمة التي أغنى بها المشاركونَ الجلسة لما فيها مصلحة المنتخبِ ومستقبله.
وخرج المجتمعون بجملة من التوصياتِ الفنيّة والإداريّة التي ستخدمُ المنتخبَ الوطنيَّ في قادم المشوار.
يشارُ إلى أن اللجنةَ المُشكلة تألفت من الخبيرين عبد الإله عبد الحميد وخلف كريم، والدكتور صالح راضي، والمحاضرين الدوليّين وميض منير وسعد حافظ والدكتور عدنان لفتة، والدكتور رياض مزهر واللاعبين الدوليين السابقين والمدربين الحاليين بسام رؤوف وحمزة هادي وعلي وهيب وعماد هاشم وابراهيم سالم، فيما قدّم كلاً من اللاعبين السابقين أحمد مناجد وصفوان عبد الغني اعتذارهما عن عَدم الحُضورِ لظرفٍ خاصٍ بهما.

إتحاد الشراع يشارك في انتخابات الإتحاد العربي

بغداد /طه الجنابي
يشارك الاتحاد العراقي للشراع في انتخابات الاتحاد العربي التي ستجري في الثامن من شباط المقبل في العاصمة المصرية القاهرة حيث انتهت ولاية الاتحاد الذي يرأسه الشيخ خليفة بن عبدالله آل خليفة رئيس الاتحاد البحريني للرياضات البحرية رئيس الاتحاد العربي للشراع.
وسيجدد العراق ترشيحه لعضوية الاتحاد العربي متمثلا بالسيد تحسين علي رئيس الاتحاد. من جانب اخر، تنطلق بطولة اندية العراق الدور الاول مطلع شهر اذار المقبل.

درجال يزور تدريبات منتخب الشباب قبل مغادرته إلى تايلاند

بغداد/ الزوراء
زار رئيسُ الاتحادِ العراقيّ لكرةِ القدم عدنان درجال أمس الثلاثاء، الوحدةَ التدريبيّة الأخيرة لمنتخب الشباب في العاصمةِ بغداد، قبلَ السفر اليوم الأربعاء إلى تايلاند لخوض ثلاث مبارياتٍ وديةٍ ضمن تحضيراته الأخيرة للمُشاركةِ في نهائياتِ بُطولةِ كأس آسيا دون 20 عاماً التي ستنطلق في الـ 12 من الشهر المقبل.
وحث رئيسُ الاتحاد لاعبي المنتخب على الظهورِ بصورةٍ مميزةٍ في المحفلِ الآسيويّ المهم لمنتخبِ الشباب، وتكرار إنجاز البطولةِ السابقة بالتأهل إلى كأس العالم المُرتقبة.
وكان المدربُ عماد محمد قد أعلن القائمةَ النهائيّة للمُنتخبِ للمُشاركةِ في نهائياتِ بطولة آسيا دون 20 عاماً والتي ستقام في الصين.
وضمت قائمةُ المنتخب (26) لاعباً هم كلٌ من : وسام علي، ليث ساجد، عمار علي لحراسة المرمى، آدم طالب، موسى علاء، سجاد حسين، محمد غالب، حسن عماد، ياسر وسام، أمير أحمد، حسين فاهم، سهند هه لگورد، علي مخلد، ليث ضياء، عباس عدنان، حيدر حمد، علي رضا، هلكورد قيس، سيداد حاجي نوري، مصطفى نواف، أحمد جاسم، ئاريز أحمد، أيمن لؤي، مصطفى قابيل، زين العابدين جاسم، فقار عبد.

انتخاب علي جهاد نائباً لرئيس إتحاد غرب آسيا بالسكواش

بغداد/الزوراء
فاز رئيس الاتحاد العراقي للسكواش الدكتور علي جهاد بمنصب نائب رئيس إتحاد غرب آسيا للعبة، وذلك في المؤتمر الانتخابي للاتحاد الذي عقد في جزيرة گيش الايرانية.
أعلن ذلك الدكتور على جهاد رئيس الاتحاد العراقي للسكواش، مضيفاً "إن رئيس الاتحاد الايراني للعبة أمير عزيزي بور. فاز بمنصب رئيس اتحاد غرب آسيا للسكواش.
هذا وقد مثل العراق في الاجتماع نائب رئيس الاتحاد العراقي السيد إياد عباس.
الجدير بالذكر إن الدكتور علي جهاد هو أستاذ علم التدريب الرياضي في كلية التربية البدنية وعلوم الرياضة بجامعة بغداد كما يشغل منصب نائب رئيس الإتحاد العربي للسكواش ورئيس لجنتي التدريب والرواد فيه أيضاً.

غداً.. انطلاق منافسات دور الثمانية من دوري الطائرة

بغداد/ متابعة الزوراء
تنطلق يوم غد الخميس منافسات الجولة الأولى من دور الثمانية لبطولة الدوري العراقي الممتاز للكرة الطائرة، بإقامة مباراة واحدة في اليوم الافتتاحي.ويقص فريقا نينوى والمقدادية شريط مواجهات هذا الدور بلقاء يجمعهما في الساعة الثالثة عصراً على قاعة كلية التربية الرياضية في نينوى.وتستكمل مواجهات الجولة الأولى يوم الجمعة المقبل بإقامة مباراتين، حيث يستضيف فريق البيشمركة نظيره الشرطة في قاعة السليمانية عند الساعة الثالثة عصراً، فيما يلاقي فريق مصافي الشمال ضيفه فريق الدغارة في التوقيت ذاته على قاعة بلد.

حسن يستقبل فرسان العراق بعد تتويجهم ببطولة عمّان الدولية

بغداد/ محمد الخفاجي
عدسة/ ياسر جمال
وصل وفد منتخبنا الوطني للفروسية إلى مطار بغداد الدولي، بعد فوزه المستحق بالمركز الأول في بطولة عمّان الدولية لالتقاط الأوتاد، حيث كان في استقباله النائب الثالث لرئيس اللجنة الأولمبية العراقية، السيد زياد حسن، الذي هنأهم على الإنجاز الكبير الذي تحقق ناقلاً لهم مباركة وتهاني السيد رئيس اللجنة الأولمبية الدكتور عقيل مفتن.
وجاء الفوز بعد منافسة قوية على مدى ثلاثة أيام، تفوق فيها منتخبنا على العديد من المنتخبات العربية، ما يعكس المستوى العالي للفريق، حيث توج الفارس أسامة لواء بالميدالية الذهبية في فئة المعلقات، كما حصل على لقب "أفضل فارس" في البطولة، في خطوة تعزز مكانة العراق في رياضة الفروسية.
وقال النائب الثالث لرئيس اللجنة الأولمبية السيد زياد حسن: "إن هذا الإنجاز يعكس التفاني والروح العالية لفرسان العراق، ونحن فخورون بمشاركتهم المتميزة، ورفعهم راية العراق في المحافل الدولية، ونؤكد دعمنا الكامل لجميع الرياضات"، مشيرًا إلى "إن هذا الفوز يؤكد تطور رياضة الفروسية ويعزز من حضورها على الساحة الدولية".
من جهته، أعرب الفارس أسامة لواء عن سعادته قائلاً: "إن البطولة هي ثمرة جهد طويل، وأنا فخور بتمثيل العراق ورفع اسمه وعلمه فوق منصات التتويج، وأتمنى أن نواصل تحقيق المزيد من النجاحات"، مقدمًا "شكره وامتنانه لرئيس اللجنة الأولمبية ورئيس اتحاد اللعبة الدكتور عقيل مفتن على دعمه المتواصل".
هذا وحضر مراسم الاستقبال الزميلان محمد الخفاجي وياسر جمال عن المكتب الإعلامي للجنة الأولمبية وموظفو التشريفات السادة علي محسن، علي دعير، وجبار خليفة.

ثلاثون متسابقاً يشاركون في سباق السرعة بالسليمانية

بغداد/ متابعة الزوراء
شهدت بطولة العراق للدراجات النارية فئة "دراك ريس - سوبر بايك" التي نظمها الاتحاد الفرعي للدراجات النارية في السليمانية، تنافس 30 متسابقاً من مختلف المحافظات العراقية، والتي أقيمت على أرض مطار عربت في السليمانية.وتنافس المشاركون ضمن ثلاث فئات، شملت:
أولاً: فئة ستوك 1000cc بمشاركة 12 متسابقاً.
ثانياً: فئة الحر بمشاركة 6 متسابقين.
ثالثاً: فئة ستروك 1000cc رولنك بمشاركة 12 متسابقاً.وقال عضو المكتب التنفيذي في الاتحاد، علي محمد صالح إن "البطولة حققت نجاحاً كبيراً"، مشيراً إلى أن "هذا النجاح جاء نتيجة للجهود المبذولة من قبل الاتحاد الفرعي في السليمانية، إضافة إلى التعاون المثمر مع الجهات الأمنية والخدمية".وبحسب البيان، فإن تأمين البطولة تم عبر العديد من الجهات، منها وزارة الصحة بفرق الإسعاف، ووزارة الداخلية عبر رجال المرور والشرطة والدفاع المدني، إلى جانب قوات الأمن (الآسايش) وقوات البيشمركة التي وفرت الحماية لموقع الحدث.

إتحاد الجودو يقيم دورة تدريبية وتحكيمية الشهر المقبل

بغداد /حسين الجنابي
قرر الاتحاد العراقي للجودو اقامة دورة تدريبية وأخرى تحكيمية بمقر المركز التدريبي للاتحاد منتصف الشهر المقبل. وذكر السيد معن الهر امين سر الاتحاد: ان المحاضرين في الدورة كل من الحكام كاظم جبار وحسين عباس وعلي صگبان، حيث شارك الحكام في دورة اقامها الاتحاد الدولي للعبة في تركيا مؤخرا للتعرف على اهم ماطرأ على قانون الفعالية من تغييرات وتبديلات وملاحظات ونقلها الى الحكام والمدربين المحليين. من جانب اخر، تنطلق بطولات الاتحاد في شهر نيسان المقبل، حيث ينتظر الاتحاد في الثامن من الشهر المقبل اقامة انتخابات تكميلية لاختيار رئيس ونائب رئيس الاتحاد.

إعلام إلكتروني

النفطي : مواجهة الشحانية اليوم مهمة جداً

أعرب التونسي مهدي النفطي، مدرب الخور، عن أمله في إيقاف نزيف النقاط خلال مباراة الشحانية اليوم الأربعاء في الجولة 13 من الدوري القطري لكرة القدم.

وقال النفطي، في المؤتمر الصحفي الخاص بالمباراة: "الفوز غدًا سيكون لنا بمثابة دافعًا كبيرًا للعودة وإيقاف نزيف النقاط، وربما تغيير في جدول الترتيب".وأضاف: "لعبنا آخر 3 مواجهات أمام فرق قوية جدًا بحجم السد، والدحيل، والغرافة، والآن نواجه الشحانية وهو منافس مباشر وهنا تكمن أهمية هذه المباراة، ولذا يجب علينا اللعب بشراسة من أجل حصد النقاط والظهور بالصورة المطلوبة".وختم: "ما زال الجميع في النادي يعمل بشكل كبير في سوق الانتقالات وربما نشاهد بعض الإضافات والتدعيمات للفريق قبل نهاية الشهر".

جيمي كاراجر: أموريم فجر قنبلة ستلاحقه طوال الموسم

ليفربول/ متابعة الزوراء

رد مدافع ليفربول السابق جيمي كاراجر، على تصريحات روبن أموريم «الغريبة» التي قال فيها إن فريق مانشستر يونايتد الحالي «ربما يكون الأسوء في تاريخ النادي».

وجاءت تصريحات المدرب البرتغالي بعد الخسارة ١-٣ أمام برايتون في أولد ترافورد، وهي الهزيمة التي تركت يونايتد في المركز ١٣ بالدوري الإنجليزي الممتاز.

ومع ست هزائم في ١٢ مباراة على ملعبه هذا الموسم، تعتبر هذه أسوء بداية للنادي في الدوري على أرضه منذ نحو ١٣١ عامًا، ولم يخف أموريم من الاعتراف ببداية «غير مقبولة».

ومع ذلك، شكك كاراجر في فائدة هذه التصريحات، مؤكدًا أنها قد تخلق مزيدًا من المشاكل للمدرب.

وقال كاراجر لشبكة سكاي سبورتس: «أعتقد أن هذا كان واحداً من أكثر الأشياء الغريبة والمثيرة للسخرية التي سمعتها من مدرب على الإطلاق. لماذا يقول شيئًا كهذا؟».

وأضاف: «هذه النوعية من التصريحات يمكن أن يقولها محلل رياضي، وعليه الدفاع عنها. لا أعرف ما الذي يحققه من ذلك، وما الفائدة».

واسترسل: «نحن جميعاً نعلم أن مانشستر يونايتد فريق ضعيف. فجر لتوه قنبلة ستظل تلاحقه طوال الموسم. قال للصحفيين هناك. لقد قدمت لكم العنوان. لا أعرف لماذا يريد فعل ذلك كمدرب».

وتابع: «ليس لدي الكثير من التعاطف مع اللاعبين في غرفة ملابس مانشستر يونايتد، لقد أصبحوا نكتة لعدة سنوات الآن».

واسترسل: «قبل بضعة أسابيع بعد مباراتهم مع ليفربول، كان هناك لقاء مع ليساندرو مارتينيز حيث كان يتحدث عن العقلية ويطرق رأسه. كدت أنفجر من الضحك عندما رأيت ذلك بصراحة».

واستكمل كاراجر: «من وجهة نظر المدرب، كيف يمكنه أن يدخل غرفة الملابس من الآن وحتى نهاية الموسم ويستمر في بناء الثقة لديهم».

وأردف: «إذا كان قد قال إنهم من أسوء الفرق في تاريخ مانشستر يونايتد سأكون مندهشًا جدًا إذا لم يتحدث المسؤولون عن ذلك معه. لا يمكنك التحدث هكذا كمدرب لمانشستر يونايتد. لا تضع الزيت على النار».

وكشفت تقارير صحفية، ما قاله السير أليكس فيرجسون لمدرب مانشستر يونايتد، روبن أموريم، قبل خسارة الفريق أمام ضيفه برايتون (١-٣)، ضمن الجولة ال٢٢ من البريميرليج.

وكان فيرجسون حاضراً في المباراة، إلى جانب عدد من أساطير النادي، حيث شهد تجرع اليونايتد هزيمته العاشرة في الدوري الإنجليزي الممتاز هذا الموسم.

وانضم الأسكتلندي الأسطوري إلى مجموعة من رموز الشياطين الحمر، في عرض تكريمي لأسطورة الفريق دينيس لو، الذي توفي يوم الجمعة الماضي عن ٨٤ عاما.

ووفقاً لصحيفة ديلي ميل البريطانية، تبادل فيرجسون مع أموريم حديثاً قصيراً، نصح فيه الأول المدرب البرتغالي ب»البقاء إيجابياً»، ضد أحد أكثر الفرق تألقاً في الدوري الإنجليزي.

لكن نصيحة فيرجسون لم تلهب حماسة لاعبي يونايتد، الذين فشلوا في تقديم العرض المنتظر أمام جماهيرهم.

نذير شؤم يهدد باريس وإنريكي في موقعة السيتي

باريس/ متابعة الزوراء

بات باريس سان جيرمان، بقيادة مدربه لويس إنريكي، مهددًا بنذير شؤم، خلال المباراة المرتقبة أمام مانشستر سيتي، اليوم الأربعاء، في الجولة السابعة لدوري أبطال أوروبا.وقرر الاتحاد الأوروبي، تعيين البولندي سيمون مارسينياك حكمًا لمباراة السيتي وباريس، على ملعب حديقة الأمراء معقل البي إس جي.وسبق أن أدار مارسينياك، 51 مباراة في دوري أبطال أوروبا، إضافة إلى نهائي كأس العالم 2022 بين الأرجنتين وفرنسا.كما أدار البولندي 6 مباريات لباريس في دوري الأبطال، حقق خلالها العملاق الباريسي 3 انتصارات أمام برشلونة برباعية دون رد في 2017، ثم الفوز على ليفربول 1-2 في 2018، والفوز بهدف على جالطة سراي في 2019.وفي آخر 3 مباريات تحت قيادة مارسينياك، لم يذق باريس، طعم الفوز، بل خسر أمام لايبزيج في 2020، وتعادل مع نيوكاسل في 2023، وتعرض لخسارة مؤلمة أمام أتلتيكو مدريد في 2024.وأشهر الحكم البولندي، 31 بطاقة صفراء، منها 17 إنذارا للاعبي باريس، كما أشهر البطاقة الحمراء مرتين لعناصر الفريق الفرنسي.

سانتا كلارا يرفض عرض الأهلي المصري

القاهرة / متابعة الزوراء

رفض سانتا كلارا البرتغالي عرضاً لبيع لاعبه البرازيلي جابرييل سيلفا، في شهر يناير / كانون الثاني الجاري.وكشفت صحيفة "أبولا" البرتغالية عن تقدم الأهلي بعرض قيمته 5 ملايين يورو، لضم اللاعب في الانتقالات الشتوية.وأوضحت أن النادي البرتغالي رفض فكرة رحيل اللاعب بأقل من 10 ملايين يورو. وانضم سيلفا صاحب ال22 عاما إلى سانتا كلارا قادماً من بالميراس البرازيلي.وسجل اللاعب 5 أهداف وقدم 4 تمريرات حاسمة خلال 21 مباراة مع الفريق البرتغالي هذا الموسم. ويلعب سيلفا في مركز الجناح الأيسر بجانب المهاجم المتأخر.

ميدو: كيف يتطور المدرب السعودي وهو جالس في منزله؟

الرياض/ متابعة الزوراء

انتقد أحمد حسام "ميدو" نجم الزمالك السابق، غياب المدرب السعودي عن كل أندية دوري روشن للمحترفين.

وتعتمد أندية دوري المحترفين بالكامل على مدربين أجانب، حيث يغيب المدرب السعودي عن قيادة أي فريق في المسابقة.

وقال ميدو، في تصريحات عبر برنامج دورينا غير" :لا فرق بين المدرب السعودي، والأجنبي الذي يقرر العمل في الدوري السعودي".

وواصل ساخرا: "الفارق فقط في لون الشعر، والعينين".

وتابع: "مثلما طالبت بوجود عدد كاف من اللاعبين السعوديين داخل الملعب، وألا تكون الأغلبية للأجانب فقط، فأنا أرى أيضا أن الأمر ينطبق على المدرب السعودي".

وأضاف: "كيف سيتطور المدرب السعودي وهو جالس في منزله ؟ كيف يمكن أن تكون كل الأندية بلا مدرب محلي؟".

وأشار نجم توتنهام السابق: "في أي دوري في العالم لا يحدث غياب المدرب الوطني عن كل الأندية مثلما يحدث في الدوري السعودي".

واستطرد قائلاً: "المدرب السعودي يستحق فرصة، فعلى الأقل يعرف طبيعة اللاعب ويفهم الجمهور جيداً".

دييغو سيميوني يفتح النار على ريال مدريد

مدريد/ متابعة الزوراء

رد الأرجنتيني دييجو سيميوني، مدرب أتلتيكو مدريد، على كل من كارلو أنشيلوتي وداني سيبايوس، مدرب ولاعب ريال مدريد، على الترتيب.

وقال سيميوني إن "كليهما كان يفكر بطريقة مختلفة، عندما كانا في فريق آخر".

وذلك بعد تصريحاتهما رداً على سيميوني، الذي تحدث عقب مباراة ريال مدريد وسيلتا فيجو، عن وجود "حالات" مثيرة للجدل لصالح الميرينجي "كما يحدث منذ 100 عام".

وصرح سيميوني: "لا أعلق أبداً على آراء زملائي، بل أعود إلى الذاكرة فقط".

وأضاف: "عندما نعود إلى الذاكرة، وننظر إلى مباراة بايرن ميونيخ (مع الميرينجي في دوري أبطال أوروبا) في عام 2017، نجد أن تصريحات المدرب (كارلو أنشيلوتي، الذي كان آنذاك مديراً فنياً للفريق الألماني) كانت نتيجة لما حدث في الملعب.. ومن الواضح أنها لم تكن مجرد كلام".

وأكد مدرب الأتلتي أنه لم يركز على تصريحات الجمعة الماضي، بل أن وسائل الإعلام هي التي فعلت.

وتابع: "نفس الأمر بالنسبة لسيبايوس.. أطلق نفس التصريحات عندما كان لاعباً في ريال بيتيس.. هذا أمر طبيعي، هم حالياً في ريال مدريد، ويقومون بعمل جيد للغاية، فهو فريق عظيم.. لكن عندما كانا في فرق أخرى، كانا يفكران بشكل آخر".

وأردف موجهًا كلامه للصحفيين: "أنتم من يركز على ذلك.. تعليق من هنا وآخر من هناك، أنتم من يوسع الأمر".

كان سيميوني قد سئل، الجمعة الماضي، عن بعض الحالات المثيرة للجدل، خلال مباراة الريال وسيلتا فيجو (2-5) بكأس ملك إسبانيا، ومنها ركلة جزاء محتملة لم تحتسب لفيجو، من بين حالات أخرى.

وقال مدرب الروخي بلانكوس حينها: "لقد أخبروني بوجود حالات حدثت خلال المباراة، لكن بما أن مثل هذه الأمور تحدث منذ 100 عام، فلا أعرف ما الذي يثير دهشتكم".

ورداً على ذلك، قال سيبايوس إن سيميوني لم ينس هزيمته في نهائيي دوري الأبطال، أمام الفريق الملكي في عامي 2014 و2016، وإن هذا هو سبب تصريحاته ضد ريال مدريد.

أما أنشيلوتي، فقال: "أعتقد أن عالم كرة القدم كله يعي وجود ريال مدريد، وما مثله على مدار 125 عامًا من التاريخ. أعتقد أنها مجرد أشواك مؤلمة من الماضي"، في إشارة إلى هزائم سيميوني أمام الميرينجي.

غلطة سراي يستهدف التعاقد مع إيمرسون رويال

اسطنبول/ متابعة الزوراء

دخل عملاق تركي في مفاوضات مع نظيره ميلان، للتعاقد مع البرازيلي إيمرسون رويال، ظهير أيمن الروسونيري، خلال فترة الانتقالات الشتوية الحالية.وبحسب "فابريزيو رومانو" خبير سوق الانتقالات في أوروبا، فإن جالطة سراي بدأ التفاوض مع ميلان، للتعاقد مع رويال.وأفاد رومانو، أن المفاوضات بدأت بعد اقتراب ميلان من التعاقد مع كايل ووكر، ظهير أيمن مانشستر سيتي، على سبيل الإعارة. وانضم إيمرسون، إلى ميلان قادمًا من توتنهام، في فترة الانتقالات الصيفية الماضية، مقابل 15 مليون يورو، إضافة إلى 3 ملايين يورو كحوافز ومكافآت.وحقق رويال بطولة السوبر الإيطالي مع ميلان مؤخرًا، بعد الفوز على إنتر في المباراة النهائية.

غموض حول مشاركة بوي

روتردام/ متابعة الزوراء

أعلن نادي بايرن ميونيخ متصدر الدوري الألماني، أن مدافعه الفرنسي ساشا بوي، شارك في جزء من التدريبات الجماعية اليوم، لأول مرة منذ إصابته في الكاحل. وغاب بوي عن الملاعب منذ تعرضه لتمزق في أربطة الكاحل الأيسر، خلال التدريبات الشهر الماضي.ولم يحدد النادي البافاري ما إذا كان مدافعه الفرنسي سيشارك في المواجهة على ملعب فينورد، اليوم الأربعاء في دوري أبطال أوروبا.ويحتل بايرن المركز العاشر بدوري الأبطال برصيد 12 نقطة، فيما يتواجد فينورد بالمرتبة 18 ب10 نقاط.

بيركامب : أتمنى العودة لآرسنال

لندن/ متابعة الزوراء

اعترف الأسطورة الهولندية دينيس بيركامب، أحد أعظم لاعبي آرسنال على مر العصور، بأنه سيكون "مهتمًا" بالعودة إلى النادي اللندني.

ويعتبر بيركامب أحد أعظم لاعبي أرسنال على الإطلاق، حيث فاز بثلاثة ألقاب في الدوري الإنجليزي الممتاز خلال فترة وجوده التي استمرت 11 عامًا في شمال لندن.

وتم التعاقد مع بيركامب مقابل 7.5 مليون جنيه إسترليني في العام 1995، وأثبت اللاعب السابق لأياكس وإنتر نفسه كأحد أفضل اللاعبين في جيله وأحد أفضل اللاعبين الأجانب الذين لعبوا في الدوري الإنجليزي الممتاز.

وفاز بيركامب بثلاثة ألقاب في كأس الاتحاد الإنجليزي تحت قيادة آرسين فينجر، وساهم في وصول الجانرز إلى نهائي دوري أبطال أوروبا في 2006.

وذكرت تقارير سابقة أن بيركامب رفض فرصة أن يصبح كشافًا لأرسنال بعد فترة قصيرة من اعتزاله، ولكن بعد ما يقارب 20 عامًا، أصبح "مهتمًا" بالعودة إلى النادي في منصب تدريبي.

وعند سؤاله عن إمكانية العودة إلى آرسنال، قال بيركامب في تصريحات نقلتها صحيفة "مترو": "أنا الآن في مرحلة من حياتي حيث أصبح لدي مزيد من الحرية في الوقت.. الأطفال أصبحوا جميعهم كبارًا الآن، إذا ظهرت فرصة مثيرة للاهتمام، فأنا متأكد من أنني سأحب القيام بشيء من هذا القبيل".

ويأمل بيركامب أن يتمكن آرسنال من إحراز لقب الدوري الإنجليزي في مرحلة ما، وأضاف: "أتمنى حقًا أن يتمكن آرسنال من الفوز بلقب هذا الموسم".

وتابع: "لقد كانوا على مقربة في السنوات القليلة الماضية، لذلك نأمل أن يجد الفريق شيئًا إضافيًا في الأشهر المقبلة ليتجاوز الحدود".

وأردف: "يبدو أنهم في وضع مستقر الآن، وأتمنى أن يتمكن اللاعبون من الاستفادة من ذلك، إذا تمكن ميكيل أرتيتا من الحصول على مزيد من الجودة والإيمان، فمن يدري ما قد يحدث".

ميلوش : سنواجه أفضل مدرب في الخليج

مدريد/ متابعة الزوراء

أكد ميلوش ميلوييفيتش مدرب الوصل، أن تحضيرات فريقه للقاء الشارقة، اليوم الأربعاء، على ستاد زعبيل، تسير بشكل طبيعي قبل المواجهة المقررة ضمن الجولة 13 من دوري أدنوك للمحترفين.وقال: "نحن محظوظون بجاهزية جميع اللاعبين، ونحن نستعد لمواجهة أفضل مدرب في الخليج، وهو الروماني اولاريو كوزمين".

وأضاف: "إنه أمر مذهل ما فعله هذا العام مع الشارقة، وكيف ينظم الدفاع، حيث استقبلوا 5 أهداف فقط، من بينها ركلتي جزاء".وأكمل: "لذا يمكنك أن ترى أن الهجوم يفوز بالمباريات، لكن الدفاع يفوز بالبطولات".وتابع: "أعتقد أنه لن يكون الأمر سهلاً، لكنها مباراة لا تحتاج إلى تحفيز خاصة بالنسبة للاعبين، لأنها مباراة ضد فريق كبير، ومدرب كبير".وأردف: "آمل أن ندخل المباراة بنفس مستوى الطاقة الذي كان لدينا ضد السد، وبنفس القتالية والروح، وأن نقدم لهم مباراة جيدة".

وأتم: "نأمل أننا إذا قمنا بكل شيء بشكل صحيح، أن نفوز بالمباراة".ومن جانبه، قال سفيان بوفتيني مدافع الوصل: "سنلعب مع الشارقة بمعنويات مرتفعة بعد الفوز بدرع السوبر الإماراتي القطري".واستطرد: "نسعى للظهور بشكل جيد في مباراة الشارقة، وتحقيق النتيجة التي ترضينا".وتابع: "أتمنى أن نحقق الفوز على الشارقة حتى ندخل المباراة التي تعقبها أمام كلباء، ونحن في حالة معنوية جيدة".

مفكرة الزوراء

الوقت	البطولة	المباراة
١٦:٠٠	الدوري التونسي	البنزرتي * الصفاقسي
١٦:٠٥	دوري أدنوك الاماراتي	اتحاد كلباء * بني ياس
١٦:٣٠	دوري نجوم قطر	الشحانية * الخور
١٧:٠٠	دوري مصر الممتاز	فاركو * الأهلي
١٧:٠٠	دوري روشن السعودي	العروبة * القادسية
١٨:٣٠	الدوري الأوروبي	بشكتاش التركي * أتلتيك بيلباو الاسباني
٢٠:٤٥	دوري أبطال أوروبا	شاختار دونيتسك ـ أوكرانيا * ستاد بريست ـ فرنسا
٢٠:٤٥	دوري أبطال أوروبا	لايبزيج ـ ألمانيا * سبورتينج لشبونة ـ البرتغال
٢٣:٠٠	دوري أبطال أوروبا	آرسنال ـ إنجلترا * دينامو زغرب ـ كرواتيا
٢٣:٠٠	دوري أبطال أوروبا	ميلان ـ إيطاليا * جيرونا – إسبانيا
٢٣:٠٠	دوري أبطال أوروبا	فينورد روتردام ـ هولندا * بايرن ميونيخ ـ ألمانيا
٢٣:٠٠	دوري أبطال أوروبا	ريال مدريد ـ إسبانيا * ريد بول سالزبورج ـ النمسا
٢٣:٠٠	دوري أبطال أوروبا	باريس سان جيرمان ـ فرنسا * مانشستر سيتي ـ إنجلترا
٢٣:٠٠	دوري أبطال أوروبا	سبارتا براغ ـ التشيك * انتر ميلان ـ إيطاليا
٢٣:٠٠	دوري أبطال أوروبا	سيلتك ـ إسكوتلندا * يونج بويز ـ سويسرا

الجرايد حرام !

كان يُنظر إلى الصحف أول تاريخها نظرة استنكار أو تحريم من المجتمع، فكانوا يعدونها شاغلا للناس وملهية عن الدين ومفسدة لعقول الشباب ، وذكر علي الوردي أنه في العراق كان الشباب يجتمعون سراً ليقرأوا جريدة فإذا خرجوا من البيت أخفوها تحت عباءاتهم مخافة أن يراها الناس فيتهمونهم بـ «التفرنج والزندقة»، وروي عن أحد رجال الدين أنه داهم غرفة ابنه ليجده يقرأ جريدة سراً فانهال عليه بالضرب المبرح .

من صفحة (سلام نجيب)

الصحفيون المصريون يتبرعون لإدخال المساعدات إلى غزة

القاهرة/ متابعة الزوراء

وجّه مجلس نقابة الصحفيين المصريين التحية إلى صمود الشعب الفلسطيني وبطولته في مواجهة العدوان الصهيوني الغاشم الذي استمر قرابة ١٦ شهراً، وصولاً إلى سريان اتفاق وقف إطلاق النار في قطاع غزة، الأحد، وشدّد على مساندته الدائمة للنضال الفلسطيني المستمر، دفاعاً عن حقه في تحرير أرضه من الاحتلال، وتأسيس دولته المستقلة على كامل التراب الفلسطيني.

وقال المجلس، الاثنين، إن جهوده مستمرة إزاء محاسبة مجرمي الحرب من الصهاينة على جرائمهم في حق الشعب الفلسطيني طوال أشهر العدوان، والتي أسفرت عن استشهاد وإصابة أكثر من ١٥٠ ألفاً غالبيتهم من الأطفال والنساء، بخلاف عشرات الآلاف من المفقودين، وتهجير ملايين المدنيين، وتدمير جميع معالم الحياة في غزة.

ووجّه المجلس التحية لأرواح الشهداء الأبطال، الذين رووا بدمائهم الطاهرة أرض فلسطين، مجدداً موقف جموع الصحفيين المصريين الراسخ من رفض كل أشكال التطبيع النقابي والمهني والشخصي مع العدو الصهيوني، ومواصلة دعمه للزملاء الصحفيين في قطاع غزة، وفي كل الأراضي الفلسطينية، الذين ضربوا أعظم المثل في البطولة والفداء والانتصار للحرية وقضيتهم العادلة.

كذلك دعا إلى الوقوف إجلالاً لهم ولبطولتهم في مواجهة الجريمة الأبشع في التاريخ الإنساني بحق الصحافة والصحفيين، إثر استشهاد وإصابة ما يقرب من ٤٠٪ من الصحفيين العاملين في القطاع، مشيراً إلى قراره السابق بمعاملة الصحفيين الفلسطينيين المقيمين في مصر معاملة أعضاء النقابة من المصريين، واستمرار جهوده بالتعاون مع نقابة الصحفيين الفلسطينية، وكل المؤسسات المدافعة عن حرية الصحافة في العالم، من أجل محاسبة القتلة من العدو الصهيوني، ومحاكمتهم أمام المحاكم الجنائية الدولية.

وأعلن مجلس نقابة الصحفيين المصريين إعادة فتح باب التبرع لدعم الشعب الفلسطيني في غزة، والجرحى منهم في القاهرة، مطالباً النقابات الأخرى بتوحيد الجهود للإسراع في إدخال المساعدات الإنسانية العاجلة لأهل غزة، في مواجهة الوضع الإنساني الكارثي الذي خلفه العدوان الصهيوني.

وتبنى مجلس النقابة قرار المكتب الدائم لاتحاد الصحفيين العرب، وطلبات أكثر من ٢٥٠ من الصحفيين المصريين المقدمة للمجلس، بشأن تنظيم زيارة تضامنية تضم الاتحادين العربي والدولي، والزملاء الصحفيين في مصر، إعلاناً لدعم الصمود الفلسطيني، والزملاء الصحفيين في غزة، وبذله كل الجهود بالتعاون مع كل الأطراف لتنفيذ الزيارة.

وأقرّت نقابة الصحفيين المصريين في اجتماع لها قرارات اجتماع اتحاد الصحفيين العرب الأخير في دبي بشأن دعم الزملاء في فلسطين، وتبنيه دعوة كل النقابات والتنظيمات الصحفية العربية لتنظيم مؤتمر في العاشر من فبراير/ شباط المقبل، بهدف فضح جرائم العدوان الصهيوني بحق الصحفيين الفلسطينيين.

كذلك، أعلن تبنيه قرار وقف العمل بصالات التحرير لمدة نصف ساعة، بداية من الساعة الحادية عشرة صباحاً، ودعوة الاتحاد الدولي لإضافة اتهام استهداف فئة الصحفيين إلى عمل المحكمة الجنائية الدولية، إعمالاً بمبدأ عدم الإفلات من العقاب، ودعوة الدول العربية للتصديق على الاتفاقية الدولية بهذا الشأن.

ويتضمّن المؤتمر دعوة الإعلام العربي والدولي إلى مقاطعة تصريحات المسؤولين الإسرائيليين لمدة محددة، وتوزيع قائمة بأسماء وصور الشهداء الفلسطينيين لنشرها في الصحف المصرية والعربية والدولية.

نقابة الصحفيين السودانيين : وفاة يحيى حماد فضل الله بسبب التعذيب

بورتسودان/متابعة الزوراء

نعت نقابة الصحفيين السودانيين الكاتب والإذاعي ومعدّ البرامج يحيى حماد فضل الله الذي قالت إنه توفي متأثراً بالتعذيب الذي تعرّض له داخل معتقلات الجيش.

ودانت النقابة في بيان لها، الاثنين، ما تعرّض له الكاتب والصحفي يحيى حماد فضل الله من تعذيب على يد استخبارات الجيش، بعد اعتقاله من منزله في حي الدروشاب في مدينة الخرطوم بحري برفقة نجله في ١١ ديسمبر/ كانون الأول الماضي، ومن ثم إطلاق سراحه، وفقاً لما أكدته عائلة الصحفي، مشيرة إلى أنه فارق الحياة في مستشفى النو بأم درمان متأثراً بتدهور حالته الصحية خلال فترة الاحتجاز، حيث كان يعاني من داء السكري عقب حرمانه من العلاج وتعرّضه للضرب والتعذيب.

وأضافت النقابة أنها و»إذ تدين ذلك السلوك المشين في التعامل مع الصحفيين من قبل طرفي الصراع، فإنها تدين أيضاً جرائم القتل بتهمة التعاون، سواء من قبل الجيش والمجموعات المسلحة المتحالفة معه، أو من قبل قوات الدعم السريع».

مشيرة إلى أن «تلك الجرائم البشعة ستُضاف إلى سجلات الفريقين ضمن انتهاكاتهم الوحشية والبربرية المرتكبة بحق الشعب السوداني، وتزداد هذه الجرائم فظاعة حينما يكون القتل على أساس الهوية، سواء كانت مهنية أو عرقية أو جهوية».

وطالبت نقابة الصحفيين السودانيين الجهات ذات الصلة بـ»تضافر الجهود لحماية الصحفيين، والتحقيق في الجرائم الوحشية الممنهجة التي تُرتكب بحقهم».

وعمل الصحفي يحيى حماد فضل الله معدّاً للبرامج في تلفزيون السودان الحكومي وقناة النيل الأزرق والإذاعة السودانية، وبرز بصفة روائي، بعدما أصدر العديد من الأعمال الأدبية، من أبرزها روايته الشهيرة «زواج زقندي».

وبحسب نعي النقابة، فإنّه كان «شاعراً وملحناً، قدّم العديد من الأغنيات، وتخصص في التراث والأدب الشعبي، مساهماً في إثراء المشهد الثقافي السوداني عبر أعماله الإبداعية ومبادراته الفنية».

ولم يصدر حتى اللحظة تعليق من الجيش السوداني بشأن وفاة الصحفي يحيى حماد فضل الله، وما وجه له من اتهامات.

وقتل قبل هذه الواقعة ١٥ صحفياً منذ اندلاع الحرب بين الجيش وقوات الدعم السريع في ١٥ إبريل/ نيسان ٢٠٢٣، كما تعرض نحو ٢٨ صحفياً لحوادث إطلاق النار، وسجلت ٣٠ حالة اعتداء ونهب ممتلكات.

كما تسببت الحرب في تدمير ٩٠٪ من البنية التحتية للإعلام السوداني، ما أدى إلى توقف المؤسسات الإعلامية تماماً عن العمل، وتشريد أكثر من ألف صحفي وصحفية، واضطر معظمهم إلى النزوح القسري، أو اللجوء إلى دول مجاورة، بينما دفعت الحرب آخرين إلى ترك المهنة والبحث عن مصادر دخل بديلة.

«عمرك طويل إن شاء الله»

سامي كاظم فرج

لا بد للصحفي حين يلتقي زميله أن يتركز الحوار الدائر بينهما على الصحافة وما يعترض طريقها من مطبات وما يمكن أن تتعرض له من مخاطر لأن ذلك سينعكس من دون ادنى شك على وضعهما المادي والمعنوي ..

بادرني الزميل الذي التقيته وملامح التشاؤم تتطاير من وجهه بالقول: أنا أرى، وعلى وفق معطيات، أن الصحافة الورقية تعيش ايامها الاخيرة.. كيف تقرأ هذه الافتراضية أمام هذا التطور والكم الهائل للصحافة الالكترونية ومواقع التواصل وكذلك الفضائيات، وإن الدليل على ما اقول هو الازمة التي تمر بها الصحف الورقية هذه الايام والتي أدت بالبعض منها الى التوقف ؟

بادرت هذا الزميل بالقول: إن من بين اهم الصفات التي تميز الانسان وربما العراقي على وجه التحديد.. هي الاقتنائية، وهذه الصفة المتلازمة منحت الصحافة الورقية الديمومة اللامتناهية، والدليل على ذلك ان المثقف وبخاصة المغرم بالقراءة باستطاعته التوجه الى الانترنت ليجد ما يروم قراءته من دون كد وعناء.. ولكنه يفضل الذهاب الى شارع المتنبي لشراء الكتاب وقراءته ثم الاحتفاظ به كأحد مقتنياته.. وهذا بالطبع ينسحب على الصحف، فالكثير ممن يتابع صحيفة معينة من دون سواها يعمد وبعد الانتهاء من قراءتها الى ارشفتها وجعلها مصدرا ومرجعا وتاريخا وتراثا ..ومن هنا فإن الصحافة الالكترونية لا يمكن لها في أي يوم من الايام أن تبتلع الصحافة الورقية او تكون بديلاً عنها.

أما عن هذه الازمة التي تعاني منها الصحف، فإن لها أسبابا ربما يكون في مقدمتهاغياب الدعم الحكومي وقطاعاته التي آثرت أن تكون سياستها الاعلانية مقتصرة عل صحف بعينها او على فضائيات او مواقع الكترونية تتناغم مع اهدافها او تروج لما تسعى إليه .. ربما أقنعت زميلي هذا بأن الصحافة الورقية باقية ما بقي جيلنا هذا .. رد عليّ بالقول «يعني السنة الجايه ماكو صحافة ورقية».. فقلت: « عمرك طويل إن شاء الله» !

العلامة التجارية الصوتية للمنصات الإعلامية.. أهميتها ونصائح لاختيارها

إن كنت صاحب موقع أو علامة تجارية ، فواحدة من الأمور التي يجب أن تفكر فيها لتعزيز علامتك التجارية هي العلامة التجارية الصوتية والتي تعني استخدام الصوت والموسيقى لتمثيل هوية العلامة التجارية صوتيا ، تتضمن هذه العلامة عناصر مثل الجمل الموسيقية ، الشعارات والتأثيرات الصوتية ، والأصوات المميزة التي تُستخدم لتعزيز التعرف على العلامة التجارية وترسيخها في أذهان المستهلكين. تختصر فوربس تعريف الهوية الصوتية على أنها «الاستخدام الاستراتيجي للصوت كجزء من هوية العلامة التجارية».

باريس/متابعة الزوراء

أحد أسباب قوة العلامة التجارية الصوتية، أنها تخاطب حاسة السمع، وبذلك تجعل المستخدم أكثر ترابطًا مع علامتك التجارية مقارنةً بمن شاهدها فحسب، لأنه كلما استخدمت حواس المستخدم أكثر، كلما كان أكثر ترابطًا مع علامتك التجارية، والمطلوب من الحواس أن تخلق رد فعل حسي أو عاطفي على علامتك التجارية، لذا فإنّ استخدام الصوت لعلامتك التجارية أمر مهم في عالم اليوم المليء بالمشتتات والمعلومات الكثيرة.

«أصوات صغيرة، تأثير كبير» دراسة أجراها كل من سكوت شون من كلية ويتون، بالولايات المتحدة الأميركية، ودانيال شينين، الأستاذ بقسم التسويق في جامعة رود آيلاند، بالولايات المتحدة الأميركية، ولورين آي. لابريك الأستاذ بقسم التسويق، في جامعة رود آيلاند، كينغستون، بالولايات المتحدة، توضح كيف أن الشعارات الصوتية القصيرة لها نفس الصفات العاطفية التي تتمتع بها الموسيقى الطويلة المستخدمة كخلفية في الإعلانات، كما وجد الباحثون أنّ الشعار الصوتي السعيد يولد درجات أعلى في المواقف ويؤدي إلى استجابات أكثر إيجابية، بالإضافة إلى أن وضع العلامات التجارية الصوتية في الإعلانات أمر مهم، وهذا يمنح المسوقين أرضية صلبة لتجربة حملاتهم للحصول على أفضل نتيجة.

كذلك قام لويس ماس، الأستاذ بقسم الاتصالات، بجامعة بومبيو فابرا، ببرشلونة، إسبانيا، هو وفريقه بدراسة، حول القدرات الصوتية للشعار الصوتي، لجذب الانتباه وإثارة المشاعر المختلفة ونقل سمات شخصية العلامة التجارية، ووجدوا أن الشعارات الصوتية تتم معالجتها بشكل أفضل عندما تصمم على أن تتلاشى تدريجيًا، أي تبدأ قوية ثم تخفت. واعتمادًا على وتيرة اللحن، قد يحقق المسوقون أهدافًا مختلفة، مثلًا، تتلقى الوتيرة السريعة للنغمة، الاستجابة الموجهة وتزدهر في الترويج للتصميمات الجديدة، في حين أن الوتيرة البطيئة تنقل الهدوء وتجذب الانتباه في التصميمات الصوتية المعروفة بالفعل.

كما توصلت مجلة Branding Mag إلى أن الشعار الصوتي الجيد الصنع يجعل العلامة التجارية أكثر قيمة بنسبة ٥٪، وتُحدث هذه النسبة فرقًا كبيرًا في نية الشراء لأنها تؤثر على الجانب العاطفي للعملية، ويشتري العملاء عاطفيًا، علاوة على ذلك، فإن العلامة التجارية الصوتية تؤثر في وعي العميل، مما يجعلها خيارًا مفضلًا لدى الجمهور بدون منازع، كما كشفت الدراسات عن طبقة مخفية لهذا التفكير، وهي أن الشعار الصوتي الذي يتم تنفيذه بشكل سيئ والذي لا يتطابق مع هوية العلامة التجارية يدفع العملاء بعيدًا ويقلل من قيمة العلامة التجارية.

أمثلة لعلامات التجارية الصوتية

ماكدونالدز: جملة «I>m Lovin> It» الصوتية.

نتفليكس: الصوت المميز عند تشغيل المحتوى.

إنتل: النغمة الصوتية الشهيرة التي تُستخدم في نهاية الإعلانات.

كيف يؤثر التحفيز الصوتي على استراتيجية العلامة التجارية الصوتية؟

تشير التقارير إلى أن الشركات التي تستثمر في العلامات التجارية الصوتية تحقق قوة علامة تجارية أعلى بنسبة ٧٦٪ وإدراك أعلى بنسبة ١٣٨٪ لقوة الإعلان، بالإضافة إلى أن هناك عدة فوائد ستعود على منصتك، عندما تنشئ علامة تجارية صوتية، منها:

تعزيز التعرف على العلامة التجارية: تساعد العلامة التجارية الصوتية في إنشاء هوية مميزة وفريدة لمنصتك، يمكن التعرف عليها فوراً، مما يعزز من ولاء الجمهور وتذكر العلامة التجارية بسهولة، لأن الهوية الصوتية تساعد على أن تنطبع في الذهن أكثر، وبالتالي يمكن تذكرها مباشرة من الصوت، بدون الحاجة لرؤيتها.

التفاعل العاطفي: الأصوات والموسيقى يمكنها إثارة استجابات عاطفية قوية، مما يساهم في بناء اتصال أعمق مع الجمهور.

التفرّد في السوق: في بيئة تنافسية، تساعد العلامة التجارية الصوتية على تمييز الشركة عن منافسيها بطرق جديدة ومبتكرة.

من يجب أن يستخدم العلامة التجارية الصوتية؟

١-المنصات الإعلامية: مثل منصات البودكاست، والراديو، والتلفزيون، حيث يمكن للعلامة الصوتية تعزيز تجربة المستخدم وزيادة التفاعل.

٢-الشركات التكنولوجية: مثل شركات الهواتف الذكية والتطبيقات، حيث يمكن استخدام الأصوات لتعزيز واجهة المستخدم وتقديم تجربة مستخدم مميزة.

٣-شركات التسويق الرقمي: التي تعتمد على الفيديو والإعلانات الصوتية كجزء من استراتيجيتها.

هل الهوية الصوتية مهمة لكل المنصات؟

هناك وجهة نظر ترى أنه يجب على جميع المنصات الإعلامية، بغض النظر عن حجمها أو نوع المحتوى الذي تقدمه، أن تهتم ببناء علامة تجارية صوتية قوية، فالهدف هو توفير تجربة مستخدم متكاملة ومميزة، والصوت يلعب دورًا حاسمًا في ذلك، إذ أنه حتى المنصات البسيطة التي تقدم محتوى نصيًا فقط يمكنها الاستفادة من إضافة لمسة صوتية بسيطة مثل صوت الخلفية أو التنبيهات، ولكن لنكن واقعيين فإن تكلفة إنشاء هوية صوتية قد لا تناسب جميع المنصات وقد تعتبر أمرًا ثانويًا مقابل أمور أخرى أساسية في المنصة، خاصة لدى الشركات ذات الحضور المحلي الصغير أو الأعمال التي تعتمد بشكل كبير على التفاعل الشخصي وجهًا لوجه مثل بعض هذه المنصات التي تقدم هذه الخدمات التقليدية، قد لا تستفيد كثيرًا من العلامة التجارية الصوتية، فيمكن تأجيلها لمرحلة لاحقة.

نصائح لاختيار العلامة التجارية الصوتية

فهم الجمهور: يجب أن تكون العلامة الصوتية متوافقة مع تفضيلات واهتمامات الجمهور المستهدف، لذا قم بإجراء أبحاث لتحديد أنواع الأصوات والموسيقى التي تلقى صدى لديهم.

التناسق مع الهوية البصرية: يجب أن تكون العلامة الصوتية متناسقة مع الهوية البصرية والعلامات التجارية الأخرى لضمان تجربة متكاملة.

العواطف المستهدفة: حدد العواطف التي تريد أن تثيرها في المستمعين واختر الأصوات التي تتناسب معها.

البساطة والتذكر: يجب أن تكون العلامة التجارية الصوتية سهلة التذكر ومميزة، وتجنب التعقيد الزائد.

الاختبار: قم باختبار العلامة التجارية الصوتية على مجموعة متنوعة من المستمعين للحصول على ملاحظاتهم وآرائهم.

مدة العلامة التجارية الصوتية تختلف حسب الاستخدام، ولكن بشكل عام يجب أن تكون قصيرة وموجزة حتى لا يمل المستمعون.

أين يجب أن أضع علامتي التجارية الصوتية في الموقع؟ وما مدتها؟

* مقدمة البودكاست أو الفيديو: يمكن استخدام الشعار الصوتي في بداية كل حلقة، مثلما تفعل نتفليكس.

* الفواصل الإعلانية: يمكن استخدام أصوات مميزة للفواصل الإعلانية.

* التنبيهات والإشعارات: يمكن استخدام أصوات مخصصة للإشعارات والتنبيهات على الموقع أو التطبيق.

* الشعارات الصوتية القصيرة: يمكن استخدامها عند بداية ونهاية الفيديوهات والبودكاست، وعادةً ما تكون مدتها بين ٣ إلى ٥ ثوانٍ.

* الخلفيات الموسيقية: يمكن استخدامها كخلفية للمواقع الإلكترونية أو التطبيقات، ويجب أن تكون هادئة وغير مشتتة لانتباه المستخدم.

* النغمات التنبيهية: يمكن استخدامها للإشعارات في التطبيقات، ويجب أن تكون قصيرة وواضحة.

نصائح إضافية

عند العمل على إنشاء شعارك الصوتي عليك الانتباه إلى الآتي:

تخصيص الأصوات: استخدام أصوات فريدة يمكن تخصيصها لتمثل هوية العلامة التجارية بشكل أفضل.

الاختبار والتعديل: تجربة العلامة الصوتية مع عينات من الجمهور المستهدف وتعديلها بناءً على ردود الفعل.

الانسجام مع الأنماط الأخرى: التأكد من أن العلامة الصوتية تتناغم مع الاستراتيجية العامة للعلامة التجارية من حيث الرسائل والأهداف.

حقوق الملكية: تأكد من امتلاكك الحقوق الكاملة لأي أصوات تستخدمها في علامتك التجارية الصوتية.

التوافق مع الأجهزة: يجب أن تكون العلامة التجارية الصوتية متوافقة مع جميع الأجهزة التي يستخدمها جمهورك.

التحديث: قد تحتاج إلى تحديث علامتك التجارية الصوتية من وقت لآخر لتتناسب مع التطورات في هوية العلامة التجارية.

أهمية العلامة التجارية الصوتية للمنصات الإعلامية

* التعزيز الوجداني: الأصوات قادرة على إثارة المشاعر والتأثير على المزاج، مما يخلق رابطة عاطفية عميقة بين المستمع والعلامة التجارية.

* التميز: في عالم مليء بالمحتوى، تساعد العلامة التجارية الصوتية على تمييز المنصة عن منافسيها وتجعل من السهل تذكرها.

* بناء الثقة: الصوت المتسق والمميز يعزز من مصداقية المنصة ويؤكد على هويتها.

* زيادة الوعي بالعلامة التجارية: عند سماع صوت العلامة التجارية، يرتبط المستمع تلقائيًا بالمنصة، مما يزيد من وعيهم بها.

(عن/شبكة الصحفيين الدوليين - وفاء خيري)

عمالقة التكنولوجيا في حفل تنصيب ترامب وجدل حول تبرعاتهم الضخمة

شهد حفل تنصيب الرئيس الأمريكي المنتخب دونالد ترامب يوم الاثنين حضورًا بارزًا لعدد من كبار الرؤساء التنفيذيين لشركات التكنولوجيا العالمية، الذين قدموا تبرعات سخية لصندوق التنصيب، في خطوة أثارت تساؤلات وقلقًا لدى بعض المشرعين الأمريكيين.

وشارك في الحدث جيف بيزوس، مؤسس أمازون، بالإضافة إلى ساندر بيتشاي، الرئيس التنفيذي لجوجل، ومارك زوكربيرج، الرئيس التنفيذي لميتا، وتيم كوك، الرئيس التنفيذي لآبل، وقد تبرعت كل شركة من تلك الشركات بمبلغ قدره مليون دولار.

وحضر أيضًا شو تشو، الرئيس التنفيذي لتيك توك، الذي يواجه تحديات قانونية قد تؤدي إلى حظر التطبيق في الولايات المتحدة.

ومن أبرز الحاضرين في الحدث إيلون ماسك، الرئيس التنفيذي لتسلا وسيبس إكس، الذي كلفه ترامب بالعمل مع رجل الأعمال فيفيك راماسوامي لبحث سبل تقليص الإنفاق الحكومي. وأعرب ماسك عن فخره بالمشاركة في حفل التنصيب إلى جانب بيزوس وزوكربيرج.

وفي ظل هذا الدعم البارز، تتعرض شركات تقنية مثل آبل وجوجل ومايكروسوفت وميتا و OpenAI لتدقيق سياسي حول دوافع تبرعاتها السخية لصندوق التنصيب، إذ بلغت تلك التبرعات مليون دولار لكل شركة، في حين تبرعت أوبر بمليوني دولار.

وأثار حجم هذه التبرعات مقارنةً بما قدم خلال تنصيب الرئيس السابق جو بايدن انتقادات أعضاء في مجلس الشيوخ، مثل إليزابيث وارين ومايكل بينيت، اللذين أرسلا خطابات تطالب الشركات بتوضيح دوافعها.

يذكر أن التبرعات لصناديق التنصيب ليست جديدة، ويشير محللون إلى أن الشركات قد تسعى من خلالها إلى حماية مصالحها الاقتصادية في ظل السياسات المرتقبة لترامب، الذي يروّج لإجراءات جديدة للاقتصاد الأمريكي، وقد تشمل تلك السياسات فرض رسوم جمركية على الواردات الصينية، مما قد يضع شركات مثل آبل في موقف حساس بسبب اعتمادها الكبير على التصنيع في الصين.

وتظل التساؤلات مفتوحة حول مدى تأثير هذه التبرعات في إدارة ترامب. وقد منح المشرعون الشركات مهلة حتى 30 يناير للرد على استفساراتهم بشأن دوافع تلك التبرعات.

من جهة اخرى أمهل الرئيس الأمريكي دونالد ترامب تطبيق تيك توك، فترة "سماح" قبل قرار حظره في الولايات المتحدة.

وقال في تصريحات صحفية الاثنين خلال عودته إلى المكتب البيضاوي: "منحنا تطبيق تيك توك فترة سماح لمدة 75 يوما من قرار الحظر الأمريكي".

وأضاف: "سيكون من حق أمريكا نصف قيمة تيك توك إذا ما توصلنا إلى اتفاق بشأنه".

وقد عاد تطبيق تيك توك للخدمة الأحد بعد ساعات من توقفه مع بدء سريان قرار الحظر الصادر عن السلطات الأمريكية.

وحظرت الولايات المتحدة، تطبيق تيك توك الأحد، لكنها أعادت خدمته بعد ساعات من حظره.

وقد لا يكون التطبيق متوفرا لنحو 170 مليون مستخدم في الولايات المتحدة، في حال لم يتم التوصل لاتفاق مع إدارة ترامب.

منصة "إكس" تضيف موجزًا للفيديوهات العمودية للمستخدمين في أميركا

أعلنت منصة "إكس" (تويتر سابقًا) إضافة موجز مخصص لمقاطع الفيديو العمودية، فيما تحاول منصات التواصل الاجتماعي الاستفادة من أزمة "تيك توك" في الولايات المتحدة. وقالت "إكس" إنها ستضيف علامة تبويب مخصصة لمقاطع الفيديو في الشريط السفلي للتطبيق لدى المستخدمين في الولايات المتحدة يمكنهم من سرعة الوصول إلى محتوى الفيديو على المنصة. مع غياب "CapCut".. "إنستغرام" يعلن عن تطبيق جديد لتحرير الفيديو ويمكن لمستخدمي "إكس" بالفعل حاليًا عرض مقاطع الفيديو القصيرة عن طريق الضغط على خيار "فيديو" (Video) من صفحة الـ"Timeline".

لذلك، فإن علامة التبويب الجديدة التي أعلنت عنها "إكس" هي مجرد قسم مخصص لهذه المقاطع، بحسب تقرير لموقع "TechCrunch" المتخصص في أخبار التكنولوجيا، اطلعت عليه "العربية Business". وهذه ليست المرة الأولى التي تحاول فيها "إكس" إنشاء قسم مخصص لمقاطع الفيديو، لكنها أول مرة تعلن فيها المنصة رسميًا إضافة الميزة. وحاز محتوى الفيديو مؤخرًا على اهتمام مواقع التواصل الاجتماعي في ظل الغموض الذي يكتنف مصير تطبيق "تيك توك" في الولايات المتحدة. وعاد "تيك توك" للعمل على الإنترنت منتصف يوم الأحد في الولايات المتحدة، بعد توقف استمر نحو 12 ساعة وحذف التطبيق من متاجر التطبيقات في الولايات المتحدة بموجب حظر بدأ سريانه الأحد. ويفرض قانون أميركي أقر في أبريل الماضي على شركة بايت دانس الصينية المالكة لتيك توك بيع عملياته في الولايات المتحدة أو تعريضه للحظر بدءًا من 19 يناير الجاري، لكن الرئيس الأميركي المنتخب دونالد ترامب وعد بتمرير مرسوم تنفيذي، يوم الاثنين بعد تنصيبه، لتمديد المهلة الممنوحة لبيع "تيك توك" قبل الحظر الدائم.

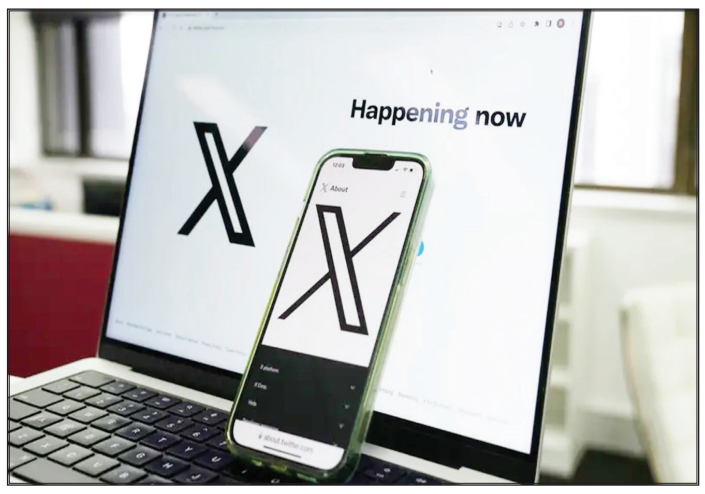

إنستجرام يطلق تطبيق Edits للمونتاج بالتزامن مع حظر تيك توك

أعلن آدم موسيري، رئيس إنستجرام، عن إطلاق تطبيق جديد للمونتاج يُدعى Edits، وذلك في نفس اليوم الذي شهد حظر تطبيقي تيك توك وCapCut في الولايات المتحدة.

وأوضح موسيري في إعلانه: "بغض النظر عما يحدث، نعتقد أن مهمتنا هي توفير أدوات إبداعية مميزة لصناع المحتوى".

يتيح التطبيق الجديد للمستخدمين إنشاء وتحرير مقاطع فيديو تصل مدتها إلى 10 دقائق بدقة 1080p، مع توفير ميزات متقدمة مثل الرسوم المتحركة بالذكاء الاصطناعي، والتعليقات التوضيحية، والمؤثرات الصوتية، والفلاتر والملصقات.

التطبيق متاح حاليًا للطلب المسبق مجانًا على متجر آبل، مع توقّع إطلاقه في فبراير أو مارس المقبل، وسيتوفر لاحقًا على متجر جوجل بلاي. ويأتي هذا الإعلان في وقت حساس مع حظر تطبيقات ByteDance في الولايات المتحدة، بما فيها تيك توك وCapCut، بسبب مخاوف أمنية تتعلق بمشاركة بيانات المستخدمين مع الحكومة الصينية. وأشار موسيري إلى أن النسخة الأولى من Edits ستكون "غير مكتملة" وسيتم تحديثها بمرور الوقت، مؤكدًا أن التطبيق مصمم خصيصًا لمستخدمي الهواتف الذين يصنعون مقاطع فيديو قصيرة.

تحذير أمني لبناني

حذر الأمن العام اللبناني، الإثنين، من مخاطر التفاعل مع صفحة تابعة للموساد الإسرائيلي على موقع فيسبوك.

وقالت المديرية العامة للأمن العام، في بيان صحفي أوردته الوكالة الوطنية للإعلام: إنها "تُحذّر المواطنين من مخاطر التفاعل مع صفحة سوا على موقع فيسبوك، كونه من المرجح أنها عائدة للموساد الإسرائيلي".

وأضافت أن الصفحة "تهدف إلى تجنيد المواطنين اللبنانيين للعمل لصالحهم".

7 تقنيات متوقعة في 2025

أُطلق في عام 2024 العديد من التقنيات المتقدمة من الذكاء الاصطناعي إلى الشرائح الدماغية وصولا إلى الروبوتات الذكية، كما تم تمهيد الطريق لظهور تقنيات أخرى في العام التالي.

ومع التطور التكنولوجي المتسارع وسعي الشركات لمواكبة هذا التطور، فقد نرى قفزات نوعية في مختلف المجالات من الحوسبة الكمومية والأمن السيبراني والذكاء الاصطناعي، وربما قد تنتشر مصطلحات لم نسمع عنها من قبل. وبعد قراءتنا للخلفية التقنية العامة والبحث عن تطلعات عمالقة التكنولوجيا قمنا بجمع أبرز 7 تقنيات متوقعة في عام 2025 وهي:

الحواسيب الكمومية

قد نشهد في عام 2025 تحولا كبيرا في عالم الحواسيب بالانتقال من الشرائح العادية والتي تعمل بالمبدأ نفسه منذ عقود إلى شرائح كمومية أكثر تطورا، ولتوضيح الفرق بين هاتين الشريحتين علينا أن نشرح المبدأ الذي تعمل به كل شريحة ونوضّح الفروق الجوهرية.

ونبدأ بالشريحة العادية الموجودة في الحواسيب الحالية، فهذه الشريحة تعتمد على وحدة "بت" (Bit) أو الرقم الثنائي، إذ إنها تخزن البيانات وتعالجها على شكل "بت" واحد يمثل إما 0 أو 1.

وبالمقابل فإن الوحدة الأساسية للشريحة الكمومية هي "كيوبت" (Qu-bit) ونظام هذه الشريحة يختلف تماما عن الشريحة التقليدية، فكل شريحة كمومية تحتوي على عدد محدد من الكيوبتات، والكيوبت عبارة عن جسيم دون ذري مثل الإلكترونات أو الفوتونات يمكن التحكم به عن طريق حقل كهربائي ومغناطيسي مخصص.

وعلى عكس نظام البت الذي يكون إما 0 أو 1، فيمكن أن يكون الكيوبت 0 أو 1 أو الاثنين معا بتقنية تُعرف باسم "التراكب الكمي"، التي تسمح بتخزين ومعالجة بيانات ضخمة جدا وبسرعة تفوق بكثير أفضل الحواسيب التقليدية. وجدير بالذكر أن هناك طرقا مختلفة لصنع الكيوبت مثل استخدام الأجهزة فائقة التوصيل أو أشباه موصلات خاصة أو فوتونات الضوء أو طرق أخرى، ولكل طريقة مزاياها وعيوبها.

الذكاء الاصطناعي العام "إيه جي آي"

وعد الرئيس التنفيذي لشركة "أوبن إيه آي" سام ألتمان بأن عام 2025 سيشهد تطورا كبيرا في مجال الذكاء الاصطناعي العام، والذي يرمز له بـ"إيه جي آي" (AGI)، ومن المرجح أن نرى أول وكلاء الذكاء الاصطناعي العام ينخرطون في سوق العمل ويغيرون إنتاج الشركات.

ويُعد الذكاء العام الاصطناعي العام أحد مجالات الذكاء الاصطناعي النظرية التي تحاول إنشاء برامج تتمتع بذكاء يوازي الذكاء البشري وقادرة على التعلم الذاتي، والهدف أن يكون البرنامج قادرا على أداء مهام لم يتدرب عليها من قبل ويجد الحلول بنفسه.

الفرق الرئيسي بين الذكاء الاصطناعي التقليدي والذكاء الاصطناعي العام يكمن في القدرة على التعلم الذاتي، فالذكاء الاصطناعي التقليدي يُجيد مهاما محددة تدرب عليها فقط، بينما الذكاء الاصطناعي العام يتمتع بقدرة نظرية على حل مشكلات متنوعة والتعلم الذاتي والتكيف مع مهام جديدة لم يتدرب عليها سابقا، بما يشابه القدرات المعرفية العامة للإنسان.

وكلاء الذكاء الاصطناعي

من المتوقع انتشار وكلاء الذكاء الاصطناعي على مدى واسع في 2025، وهذه التقنية عبارة عن برامج ذكية مزودة بأهداف من قبل البشر وتبحث عن أفضل الطرق لتحقيقها، ويمكن لوكلاء الذكاء الاصطناعي كتابة شفرات الحاسوب مما يخلف أثرا كبيرا على مبدأ عمل شركات التكنولوجيا.

فقد نرى مصانع للسيارات بدون بشر تعمل بروبوتات ويديرها وكلاء الذكاء الاصطناعي، كما يمكن استبدال التطبيقات في الهاتف الذكي بوكيل ذكاء اصطناعي يؤدي مهاما متعددة.

وأحد أبرز وكلاء الذكاء الاصطناعي المتوقع ظهورهم هذا العام هو روبوت "أوبتيموس" (Optimus) من شركة تسلا، إذ صرح إيلون ماسك أن شركة تسلا ستبدأ باستخدام روبوتات "أوبتيموس" لأداء المهام داخل الشركة اعتبارا من عام 2025، وأضاف أن الروبوت قد يكون متاحا للبيع للشركات الأخرى بحلول عام 2026.

تقنية تتبع طول العمر

الجميع يعرف تقنيات تتبع الصحة والموجودة في الهواتف والساعات الذكية وغيرها، ولكن ربما يأتي عام 2025 بتقنية أكثر تقدما وهي تتبع العمر.

وقد تكون هذه التقنية غريبة نوعا ما، لكنها لا تتنبأ بموعد الوفاة بالتأكيد، فهي تجمع بعض المعايير الصحية ومتوسط حياة الأفراد والنظام الصحي المُتبع، لتتمكن من تحديد العمر الافتراضي الذي يتناسب مع العادات الصحية. وستتوفر تطبيقات تكشف مدى التقدم في السن وستظهر أداة للتبع العمر في تطبيق "ديث كلوك" (Death Clock)، والذي يُظهر كيف ستبدو في عمر 70 سنة حال اتبعت عادات صحية جيدة أم سيئة. ومن جانبة تطبيق "فيس إيج" (FaceAge) الذي طوره باحثون من مستشفى ماسجنر بريجهام، يمكنه تحليل صورة شخص لتحديد العمر البيولوجي، والذي يمكن استخدامه لمرضى السرطان لمعرفة مدى تحملهم العلاج، وهل سيعيشون ما يكفي للاستفادة منه أم لا.

ورغم التقدم التكنولوجي الهائل والذي حوّل الكثير من الأحلام والخيالات إلى حقيقة، فإننا نرى أن تدخلات التكنولوجيا الصحية لمعرفة مقدار طول العمر أمر لا يمكن تحديده بدقة.

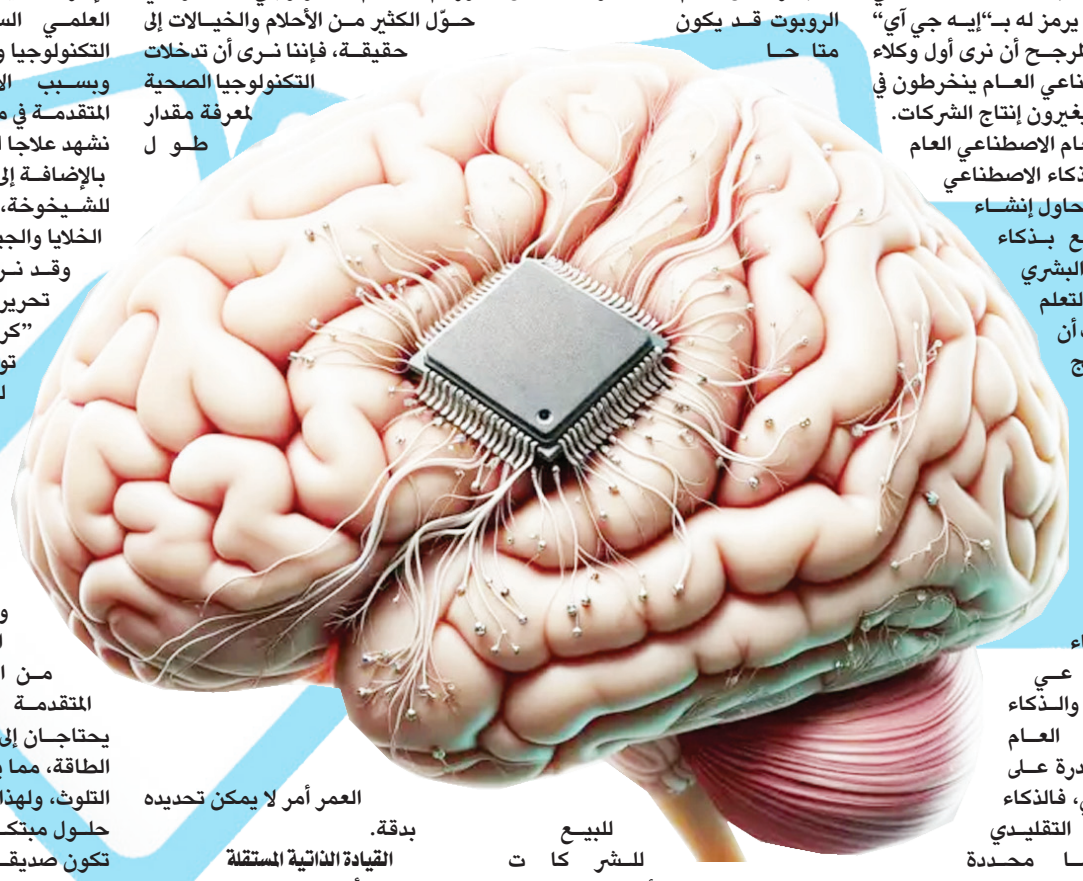

القيادة الذاتية المستقلة

من المتوقع أن تشهد المركبات ذاتية القيادة تقدما ملحوظا في المستقبل القريب، فأنظمة القيادة الذاتية تتألف من 6 مستويات وفقا لدرجة استقلاليتها من مستوى 0 (يدوي بالكامل) إلى مستوى 5 (مستقل بالكامل).والسيارات ذاتية القيادة الحالية والمنتشرة في الولايات المتحدة لا تزال في المستوى 4 (أتمتة قيادة عالية) والتي يمكنها التعامل مع معظم مهام القيادة دون تدخل بشري ولكن مع وجود بعض القيود. ولكن في عام 2025 من المحتمل أن نشهد تقدما نحو المستوى 5 المستقل بالكامل، والذي لا يحتاج أي تدخل بشري، كما سنرى بعض التطور في أنظمة القيادة الذاتية. على سبيل المثال، ستزيد شركة مرسيدس سرعة نظام القيادة الذاتية والمعروف باسم "درايف بايلوت" (Drive Pilot)، كما أن إيلون ماسك وعد بتوفير نسخة مستقلة من نظام القيادة الذاتية المستقل بالكامل في سيارات تسلا من موديل 3 و"واي" (Y).

التكنولوجيا الحيوية

من المتوقع أن تشهد التكنولوجيا الحيوية تحولا كبيرا في عام 2025 مع الإدارة السياسية القادمة والتقدم العلمي السريع، والتقارب بين التكنولوجيا وعلم الأحياء.

وبسبب الابتكارات التكنولوجية المتقدمة في مجال الصحة الحيوية قد نشهد علاجا للأمراض المزمنة.

بالإضافة إلى تقنيات علاجية مضادة للشيخوخة، والتي تعمل على مستوى الخلايا والجينات.

وقد نرى ابتكارات جديدة مثل تحرير الجينات المعتمد على تقنية "كريسبر" (CRISPR) والتي توفر علاجات مخصصة للاضطرابات الوراثية مثل ضمور العضلات والتليف الكيسي وفقر الدم المنجلي وغيرها، وقد تقدم هذه التقنية مبدأ جديدا في معالجة السرطان مع تقليل الآثار الجانبية وتحسين النتائج.

التكنولوجيا الصديقة للبيئة

من المعروف أن التكنولوجيا المتقدمة والذكاء الاصطناعي يحتاجان إلى كميات ضخمة جدا من الطاقة، مما يؤثر سلبا على البيئة ويزيد التلوث، ولهذا تعمل الشركات على إيجاد حلول مبتكرة وفعالة في تأمين طاقة تكون صديقة للبيئة.وخلال عام 2023 انخفض الاستثمار في هذا المجال بسبب الركود الاقتصادي، لكنه انتعش في عام 2024، ويتوقع المحللون أن يستمر النمو في عام 2025، ولا شك أن هذا التغيير مدفوع بالحالة الطارئة للبيئة وظهور أدلة تدين تغير المناخ بسبب التكنولوجيا.

وقد نرى تقنيات تتبع الكربون، حيث ستعتمد الشركات على تقنيات الذكاء الاصطناعي لقياس وتقليل بصماتها الكربونية، وسنشهد أن تقنيات التقاط الكربون مثل التقاط الهواء المباشر "دي إيه سي" (DAC) أصبحت أكثرا كفاءة وأقل تكلفة من ذي قبل، مما يسمح بانتشارها على نطاق أوسع.

دافوس: الاستفادة الاقتصادية من الذكاء الاصطناعي محور اهتمام دول الخليج

تستعد دول الخليج العربية للإعلان عن عدد من اتفاقيات التعاون، سواء ضمن دول المنطقة أو على مستوى العالم، للاستفادة من استخدامات التكنولوجيا الجديدة في قطاعات السفر والسياحة واقتصاد الفضاء والمدن بما يخدم نمو اقتصاداتها، بحسب جيريمي جورجنز، المدير الإداري للمنتدى الاقتصادي العالمي.

ونوّه خلال مقابلة مع "الشرق"، على هامش المنتدى الاقتصادي العالمي المقام في دافوس بسويسرا، بأن شركات التكنولوجيا تبدي رغبة للاستثمارات المشتركة مع دول الخليج للاستفادة من الطاقة الرخيصة لتوفير الكهرباء لمراكز البيانات ومن الموارد البشرية.

وأشار جيريمي إلى أن نسخة المنتدى هذا العام تركز على خمسة محاور؛ إعادة تصور نمو الاقتصاد العالمي بعد فترة من التباطؤ والتضخم المرتفع، والصناعة في عصر الذكاء الاصطناعي وكيفية الاستعداد له، وخلق الوظائف واستخدام القوى العاملة بما يخدم نمو الاقتصاد، والتغير المناخي وما الذي ينبغي عمله لحماية البيئة وكوكب الأرض، والتوترات الجيوسياسية وأهمية التعاون بين الدول لتخطيها.

روبوت ياباني مستوحى من القطط لتخفيف الإجهاد

توصل باحثون من معهد النظم وهندسة المعلومات بجامعة تسوكوبا في اليابان إلى طريقة جديدة، ليتمكن الناس من تجربة عاطفة الحيوانات وتقييم تأثيرها على الصحة العقلية والرفاهية، وهو مستوحى من سلوك القطط المميز المعروف باسم bunting، حيث تحك القطط رؤوسها بالأشياء أو البشر.

وطور العلماء اليابانيون نماذج أولية روبوتية قادرة على محاكاة هذه الإيماءة، ونظراً لأهمية الاتصال الجسدي في التفاعلات العلاجية بين الحيوانات الأليفة وأصحابها، افترض الباحثون أن bunting الروبوتية قد توفر تأثيرات مهدئة وداعمة مماثلة للمستخدمين، وفق "إنترستينغ إنجينيرينغ".

ولمحاكاة سلوك القطط المميز المعروف باسم bunting، كان لابد أن تكون رقبة الروبوت مرنة وقادرة على تعديل صلابتها أثناء الحركة. وصمم الباحثون روبوتاً مزوداً بآلية صلابة متغيرة تعمل على تغيير صلابة الرقبة عن طريق ضبط توتر السلك.

وأجرى الفريق تجارب باستخدام 3 إعدادات لتصلب الرقبة - منخفضة وعالية ومتغيرة - بمشاركة 22 طالباً جامعياً، وتضمنت كل تجربة 40 ثانية من الحركة المعنية.

وكتب الباحثون في دراستهم المنشورة في مجلة ACM Transactions on Human-Robot Interaction: "تظهر النتائج أن التوتر النفسي للمشاركين، كما تم قياسه بواسطة مقياس الحالة المزاجية المؤقت (TMS)، انخفض بشكل ملحوظ بعد التفاعل مع الروبوت".

الأحدث في إدارة الدولة .. مقاربة مع المنهج الطبي

د.عقيل الخزاعي

"الأحدث في إدارة الدولة" ليس مجرد كتاب نظري، بل هو دليل عملي لإعادة بناء الدول على أسس علمية وإنسانية مستدامة، تجعل من الإصلاح مشروعًا متكاملًا لا يستثني أي جانب من جوانب الدولة.

الأطروحة المبتكرة/الدولة ككيان حي

يعتمد الكتاب على أطروحة فريدة ومبتكرة ترى الدولة ككيان حي يتطلب إدارة شاملة تشبه إلى حد كبير إدارة جسم الإنسان. يستند الكاتب إلى أوجه التشابه بين الدولة والإنسان في الهيكل والوظائف والتشخيص والعلاج والوقاية. هذه المقاربة تقدم إطارًا تحليليًا جديدًا لإصلاح الدولة بطريقة علمية منهجية مستوحاة من الطب الحديث.

القضايا الرئيسية في الأطروحة:

١. الدولة كهيكل حي/

الهيكل العضوي للدولة

أ•يُشبّه الكتاب هيكل الدولة بالبنية التشريحية للجسم البشري، حيث تمثل المؤسسات الحكومية والأجهزة التنفيذية والتشريعية والقضائية الأعضاء الرئيسية في هذا الكيان.

ب•النظام العصبي للدولة: القيادة والإدارة العليا التي توجه العمليات.

ج•القلب: العدالة، باعتبارها المحرك الرئيسي لضخ القيم والأخلاق في المجتمع.

د•الرئتين: الاقتصاد والتعليم، اللذان يوفران الأوكسجين اللازم لبقاء الدولة حية.

ه•الأطراف: المواطنون، باعتبارهم الأداة التنفيذية التي تحقق الحركة والتفاعل.

و•الجهاز المناعي: الأمن والقوانين التي تحمي الدولة من التهديدات الداخلية والخارجية.

٢. الوظائف الحيوية للدولة

النظام الوظيفي

أ•يشبّه الكاتب وظائف الدولة الحيوية بوظائف الجسم البشري، حيث يتم تقسيم المهام بين:

ب•التنظيم: كتوزيع الدم في الجسم، حيث تضمن الإدارة توزيع الموارد بعدالة.

ج• التواصل: مثل الجهاز العصبي، تعمل السياسات الخارجية والداخلية على الربط بين مكونات الدولة وشركائها.

د• النمو: يشبه العمليات الأيضية، حيث تستثمر الدولة في التنمية الاقتصادية والتعليمية لضمان استدامة وجودها.

٣. الوقاية

الحفاظ على الصحة العامة للدولة

أ• تمامًا كما يحتاج الإنسان إلى وقاية من الأمراض، تحتاج الدولة إلى استراتيجيات وقائية لضمان الاستقرار.

ب• إدارة التنوع الثقافي والديني: مثل التوازن الكيميائي في الجسم، تحتاج الدولة إلى سياسات تضمن السلم المجتمعي.

ج• الوقاية من الفساد: تُقارن بتقوية الجهاز المناعي عبر فرض القوانين الرادعة وتعزيز الشفافية.

د• التخطيط الاستراتيجي: يُشبه اللقاحات التي تجهز الدولة لمواجهة التحديات المستقبلية.

٤. التشخيص

فهم أعراض الأزمات

أ• يشدد الكاتب على أن كل أزمة تمر بها الدولة هي أشبه بأعراض مرضية يجب أن تُفهم بدقة.

ب• تشخيص المشكلات السياسية: مثل تشخيص الأمراض المزمنة، كضعف القيادة والصراعات الداخلية.

ج• تحليل الأزمات الاقتصادية: يشبه تحليل المشكلات الأيضية، مثل الفقر والبطالة.

د• رصد المؤشرات الاجتماعية: يُماثل متابعة العلامات الحيوية للجسم، مثل تزايد معدلات الجريمة أو تدهور التعليم.

٥. العلاج

التدخل الفعّال

أ• الجراحة السياسية: إعادة هيكلة النظام السياسي بما يضمن فصل السلطات واستقلالها.

ب• الأدوية الاقتصادية: تعزيز الإنتاجية وتنوع الاقتصاد بعيدًا عن الاعتماد على مصدر واحد.

ج• العلاج النفسي الاجتماعي: إصلاح الهوية الوطنية وتوحيد الانتماءات المتعددة ضمن إطار وطني جامع.

د• التأهيل الإداري: يشبه برامج إعادة التأهيل، حيث تحتاج المؤسسات إلى بناء قدراتها عبر التدريب وتطبيق نظم إدارية حديثة.

٦. الرعاية المستدامة

الحفاظ على صحة الدولة بعد العلاج

أ• يشبّه الكاتب هذا المحور بمرحلة النقاهة التي تحتاج فيها الدولة إلى مراقبة دائمة:

ب• إجراءات المتابعة: مراقبة الأداء الحكومي وضمان الالتزام بخطط الإصلاح.

ج• تعزيز المرونة: مثل تعزيز المناعة ضد الانتكاسات، حيث يجب على الدولة أن تكون قادرة على مواجهة التحديات الجديدة بفاعلية.

د• الاستثمار في التعليم والبحث العلمي: لضمان التطوير المستمر كما في تعزيز صحة الجسد عبر الغذاء الصحي.

آليات العمل وفق المنهج الطبي

أولًا: التشخيص التفريقي

كما في الطب، يحتاج تشخيص أزمات الدولة إلى فهم العوامل المتعددة التي تؤثر على المشكلة.

-المثال: إذا كان هناك تدهور اقتصادي، يجب فحص جميع الأسباب المحتملة: هل هو سوء إدارة؟ فساد؟ تأثير خارجي؟

ثانيًا: تحديد خطة العلاج المناسبة

العلاج يجب أن يكون مخصصًا وموجهًا بحسب طبيعة المشكلة.

أ•العلاج العاجل: تدخلات سريعة مثل الإصلاحات الأمنية أو الاقتصادية العاجلة.

ب• العلاج طويل المدى: إصلاحات هيكلية مثل إعادة بناء المؤسسات أو تطوير التعليم.

ثالثًا: المتابعة والتقييم

بعد تنفيذ الحلول، يجب قياس النتائج وإعادة ضبط الاستراتيجيات عند الحاجة.

القضايا الفرعية:

أ• إدارة الأزمات: يشبّه الكاتب إدارة الأزمات بحالات الطوارئ الطبية التي تحتاج إلى تدخل سريع ودقيق.

ب• القيادة الرشيدة: مثل الطبيب الماهر، يجب أن تكون القيادة قادرة على اتخاذ قرارات صعبة في أوقات حساسة.

ج• التكامل بين الأنظمة: تمامًا كما يعمل الجسم كوحدة واحدة، تحتاج الدولة إلى تنسيق بين مؤسساتها المختلفة لتحقيق النجاح.

المُحصّلة النهائية

يقدّم الكتاب رؤية مبتكرة لإصلاح الدولة عبر مقارنتها بجسد الإنسان. يدعو الكاتب إلى تبني منهجية علمية شاملة تبدأ بالتشخيص الدقيق للمشكلات، مرورًا بوضع خطط علاج مناسبة، وانتهاءً بالوقاية والرعاية المستدامة.

القارئ العربي والمصطلح المترجم

عن صفحة : أمجد نجم الزيدي

تمثل العلاقة بين القارئ العربي والمصطلح المترجم إشكالية معرفية معقدة، تعكس صراعاً مستمراً بين تأويل الدلالات وإعادة توطينها في سياق جديد، إنَّ القارئ، وهو يواجه المصطلح المترجم، يتحرك في مسارين متباينين؛ الأول هو التماهي مع النسخة العربية، حيث يحاول ربطها بخزينه المعرفي واللغوي دون الخوض في أصولها وسياقاتها في لغتها الأصلية، حيث ينطوي هذا المسار على خطر الانزلاق إلى إسقاطات لغوية ومعرفية قد تكون بعيدة عن جوهر المصطلح، وذلك لاعتماد القارئ بشكل كبير على الدلالة الظاهرة، والتي تُستقى من بنية اللغة العربية ومعاييرها الصرفية.

أما المسار الثاني، فهو أكثر تعقيداً، من خلال البحث الجاد عن الجذر اللغوي للمصطلح وسياقاته الأصلية، وإعادة ربطه بالبيئة الثقافية والفكرية التي أنتجته، حيث يتطلب قراءة أعمق تتجاوز حدود الترجمة السطحية، وذلك من خلال فهم واستيعاب المصطلح ضمن سياقه النظري والفكري الأصلي، وبهذا، يتحول المصطلح من مجرد لفظة مترجمة إلى مفهوم معرفي غني يحمل أبعاداً متعددة تفوق ما قد تُوحي به الترجمة العربية.

لذا فإن المسار الثاني، رغم ما يحيطه من تعقيد، هو الأكثر ملاءمة للتعامل مع المصطلحات المترجمة، لاسيما في الحقول الأكاديمية التي تتطلب دقة وصرامة في نقل المفاهيم، فالدلالات التي تنتجها الترجمة، على الرغم من الجهد المبذول من قبل المترجمين في صياغتها، قد تقود إلى سوء فهم أو تشوه المعنى، نتيجة إسقاط الخصائص الصرفية والمعرفية للغة العربية على المصطلح الأجنبي، كما يحدث في أغلب الدراسات الأكاديمية، التي غالبًا ما تبدأ بتحليل المفهوم من حيث (اللغة والاصطلاح)، هذا الإسقاط، الذي يخلق تداخلًا بين الدلالة العربية والبنية المعرفية الأصلية للمصطلح، يؤدي في كثير من الأحيان إلى إنتاج فهم قاصر أو غير مكتمل.. لذلك أقترح على الباحثين والنقاد تبني نهج أكثر تجريدية في التعامل مع المصطلحات المترجمة، حيث يتم النظر إليها كمفاهيم مستقلة ذات خصائص معرفية وسياقات خاصة، دون الانحياز لدلالاتها الظاهرة في اللغة العربية، ينبغي على الباحث أن يتحلى بوعي نقدي عميق يدفعه إلى تفكيك المصطلح وتحليل جذوره اللغوية والفكرية ضمن بيئته الأصلية، ثم إعادة صياغة فهمه بناءً على هذا التحليل، هذه المقاربة لا تسهم فقط في تعزيز الدقة في استيعاب المصطلحات، بل تُغني وتعمق من فهمنا للمنجز الفكري العالمي.

24 ساعة من حياة امرأة

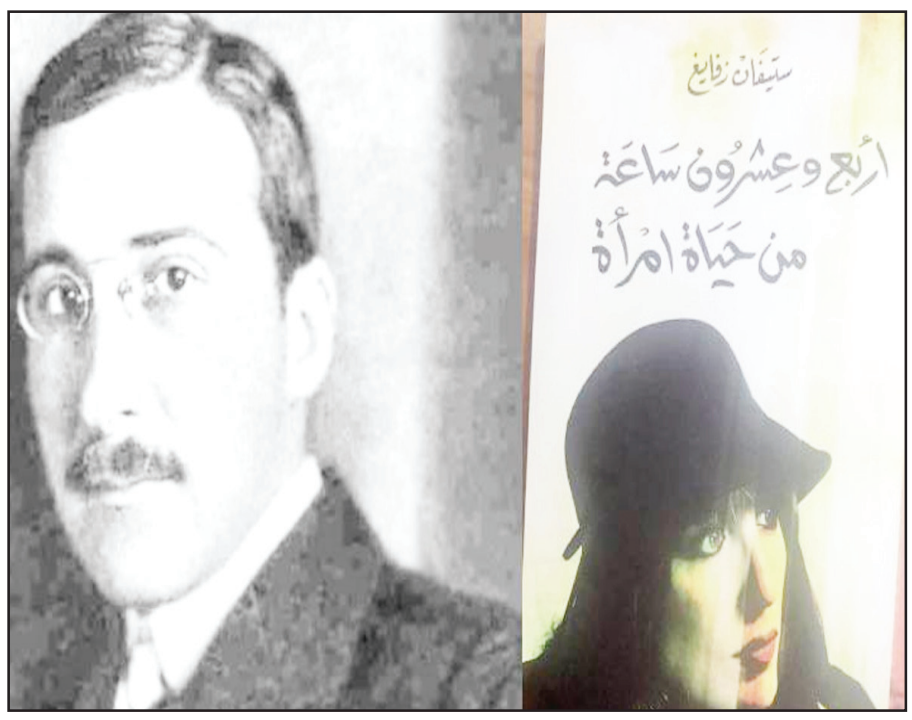

رواية قصيرة كتبها الروائي النمساوي ستيفان زفايغ.

تُعد واحدة من أبرز أعماله التي تتناول الطبيعة البشرية بشكل عميق. نُشرت الرواية لأول مرة في عام ١٩٢٧، وهي تسلط الضوء على العواطف الإنسانية، خاصة تلك المتعلقة بالشغف، الندم، والأزمات النفسية.

الموجز:

تدور الرواية حول امرأة إنجليزية في أواخر العمر تُدعى السيدة "س" (لم يُذكر اسمها بالكامل)، والتي تروي تجربة حاسمة عاشتها قبل عشرين عامًا، عندما كانت في الأربعينات من عمرها.

القصة تبدأ من منتجع صغير على الريفيرا الفرنسية، حيث يُثير حادث هروب امرأة متزوجة مع شاب حديث التعارف جدلًا بين ضيوف الفندق. وفي خضم النقاشات، تقرر السيدة "س" مشاركة قصتها الشخصية.

القصة التي ترويها السيدة "س":

١. البداية (في الكازينو):

قبل عشرين عامًا، كانت السيدة "س" تعيش حياة عادية، لكنها شعرت بالفراغ بعد وفاة زوجها وأبنائها الكبار الذين استقلوا بحياتهم.

في أحد الأيام، وجدت نفسها في مدينة مونت كارلو وقامت بزيارة كازينو لتراقب اللاعبين. هناك، لاحظت شابًا في العشرينات من عمره يلعب بشكل محموم، يخسر كل أمواله، ويبدو في حالة من الانهيار النفسي.

٢. اللقاء الأول:

بعد أن شاهدت انهيار الشاب، شعرت السيدة "س" بدافع إنساني قوي لمساعدته. اقتربت منه وقدمته لنفسها، مدفوعة بشفقة على حاله. كان الشاب على وشك الإقدام على الانتحار بسبب ديونه وضياعه، لكنها أقنعته بأن يمنح نفسه فرصة ثانية.

٣. تطور العلاقة:

دعت السيدة "س" الشاب لقضاء اليوم معها. خلال الـ٢٤ ساعة التي قضياها معًا، نشأت بينهما علاقة عاطفية مختلطة بين الأمومة والشغف.

كانت هذه الساعات مليئة بالاضطرابات العاطفية حيث كان الشاب يظهر انفعالات متناقضة بين الامتنان واللامبالاة.

٤. الصدمة والنهاية:

في نهاية اليوم، وعندما اعتقدت السيدة "س" أنها أنقذت هذا الشاب وأعطته سببًا للعيش، اكتشفت أنه عاد إلى الكازينو وألقى بنفسه مجددًا في دوامة القمار.

شعرت بالخيانة والصدمة والندم، خاصة أنها خرجت عن المألوف في حياتها المستقرة لتخوض تجربة عاطفية مؤلمة.

الرسائل والأفكار الرئيسية:

١. الشغف والندم:

تستعرض الرواية كيف يمكن للحظات قصيرة ومكثفة من الشغف أن تغير مجرى حياة الإنسان، وتجعله يتخذ قرارات غير متوقعة قد يندم عليها لاحقًا.

٢. الأزمات النفسية:

يسلط زفايغ الضوء على الدوافع النفسية لشخصياته، خاصة عند الشاب الذي يُعاني من الإدمان (على القمار) والسيدة التي تبحث عن معنى جديد في حياتها.

٣. العواطف الإنسانية:

تتناول الرواية التعقيد العاطفي والروحي، حيث يظهر كيف يمكن للمواقف الإنسانية أن تجمع بين الرحمة، الانجذاب، والخيانة في وقت واحد.

أسلوب الكتابة:

- يتميز أسلوب زفايغ بالسلاسة والعمق النفسي. يصف المشاعر بتفصيل دقيق ويجعل القارئ يغوص في أعماق الشخصيات.
- الرواية تعتمد على السرد والتأمل، مما يعطيها طابعًا فلسفيًا وإنسانيًا.

اقتباسات سينمائية للرواية:

أربع وعشرون ساعة من حياة امرأة (١٩٣١)

فيلم ألماني من بطولة هيني بورتن. أربع وعشرون ساعة من حياة امرأة (١٩٤٤)

فيلم فرنسي من إخراج فيكتور سافيل.أربع وعشرون ساعة من حياة امرأة (٢٠٠٢)

أن تأتي متأخراً .. كوميديا سوداء ساخرة

اسم الكاتب: ديميتري فيرهولست

جنسية الكاتب: بلجيكي

تاريخ إصدار الرواية: ٢٠١١

الرواية حققت شهرة واسعة لما تضمنته من كوميديا سوداء وسرد ساخر، واعتُبرت من الأعمال التي تجمع بين الفكاهة والعمق الفلسفي في تناول العلاقات الإنسانية والشيخوخة

ديزيريه، هو رجل في الرابعة والسبعين من عمره يعيش حياة غير سعيدة مع زوجة متسلطة وسطحية تُهيمن على حياته تمامًا. بدلاً من اتخاذ قرارات حاسمة مثل الطلاق أو الهروب إلى مدينة أخرى، يلجأ إلى خيار عبثي وغير تقليدي: ادعاء إصابته بمرض الزهايمر والانتقال للعيش في دار للمسنين.

من هذه النقطة تبدأ الرواية في استكشاف أبعاد هروبه، مع طرح أسئلة عميقة حول العقل البشري، العلاقات الإنسانية، والحياة داخل دار للمسنين.

الرواية مكتوبة من وجهة نظر ديزيريه، الذي يروي الأحداث بطريقته الخاصة.

في نهاية الرواية، تبدأ الخدعة التي ابتكرها ديزيريه بالانكشاف تدريجيًا، سواء بسبب أخطاء منه أو بسبب سلوكياته التي تجذب الشكوك من حوله.

ومع ذلك، الرواية لا تقدم إجابة واضحة حول ما إذا كان ديزيريه سيواجه عواقب خدعته أم أنه سيتمكن من الاستمرار في حياته الجديدة بعيدًا عن زوجته المتسلطة.

النهاية تترك القارئ في حالة من التساؤل:

•هل كان هروب ديزيريه يستحق كل هذه الجهود والمخاطرة؟

•هل هو بطل ضحية أم أنه شخص أناني اختار الخداع كوسيلة للهروب من مسؤولياته؟

محاور القصة/

•فخ السرد: نظرا لأننا نرى العالم من خلال عينيه فقط، يُصبح من الصعب معرفة الحقيقة الكاملة عن شخصيته. هل ديزيريه ضحية لزوجة متسلطة؟ أم أنه يُبالغ في وصفه لها ليبرر هروبه؟

•احتمالية الاضطراب العقلي: الرواية تفتح باب الشك حول القوى العقلية للبطل نفسه.

قد يكون قد بدأ يفقد صلته بالواقع بالفعل، مما يجعل القارئ يتساءل: هل ديزيريه مصاب فعلاً بلوثة عقلية، أم أن تصرفاته مجرد سلوك غير تقليدي؟

الحياة في دار المسنين

بمجرد وصول ديزيريه إلى دار المسنين، يُصبح محاطًا بشخصيات أخرى تعيش ظروفًا مشابهة، أو على الأقل ظروفًا تفرضها الشيخوخة.

•السخرية من النظام: الكاتب يسلط الضوء على بعض التناقضات والحقائق المضحكة/المؤلمة حول دور المسنين، مثل الرعاية غير الكافية أو تعامل الناس مع كبار السن على أنهم عبء.

•الصداقة والإنسانية:

رغم الخلفية السوداوية، يجد ديزيريه لحظات إنسانية وعلاقات جديدة في بيئته الجديدة، مما يُضفي بعدًا دافئًا إلى السرد.

الأبعاد النفسية والعاطفية

١. الهروب كخيار: ديزيريه يمثل نموذجًا لشخص يهرب من المواجهة. لكن هل هروبه مبرر أم مجرد ضعف؟

٢. العبثية في القرارات:

الرواية تنتقد قرارات الإنسان العبثية، وكيف يمكن أن تتحول مشكلات بسيطة إلى تعقيدات كبيرة بسبب الخوف من المواجهة.

٣. الشيخوخة والمجتمع:

تسلط الرواية الضوء على كيفية تعامل المجتمع مع كبار السن، وكيف يشعر المسنون بالرفض أو التهميش.

الأسلوب الأدبي

•الكوميديا السوداء:

الرواية تستخدم السخرية لطرح مواضيع ثقيلة بأسلوب خفيف.

الكاتب يعرض المواقف الطريفة التي يعيشها ديزيريه وسط محيطه الجديد، مع نكات تترك القارئ يضحك ويتأمل في نفس الوقت.

•لغة بسيطة وعميقة:

رغم خفة الظل، يتمتع النص بتعليقات فلسفية وإسقاطات على الواقع تجعل الرواية ذات قيمة فكرية.

الرسائل التي تحملها الرواية

١. عن العلاقات الزوجية:

تسلط الضوء على تأثير الزواج غير المتكافئ على الشريك الضعيف، وكيف يمكن أن تدفع العلاقة السامة الإنسان إلى خيارات متطرفة.

٢. عن الشيخوخة:

تكشف الرواية عن هشاشة الإنسان في الكبر، لكن دون الوقوع في الميلودراما، بل باستخدام السخرية كوسيلة للنقد.

٣. الهروب

الهروب بأبعاده النفسية والحياتية.

توصية أخيرة/

الرواية هي مزيج ذكي بين المرح والتأمل.

ستُعجب محبي الكوميديا السوداء، وأيضًا من يبحثون عن قصص تحمل رسالة عميقة وجوانب مجردة بشكل وأسلوب سلس وممتع. من الجدير قراءتها كعمل فكري وترفيهي على حد سواء.

الجوائز:

حصلت على عدة جوائز أدبية مرموقة، منها:

•جائزة ليبريس الأدبية عام ٢٠١٤.

•جائزة دي إنكتاب عام ٢٠١٥.

•جائزة الأكاديمية الملكية الهولندية عام ٢٠١٦.

صباح الخير

* نحن بعيدين جداً من حيث المسافات والأميال، ولكن يمكن للكلمات أن تؤثر فينا وتحرك مشاعرنا، ويمكن للأفكار أن تجلب لنا الابتسامات.. صباح مليء بالابتسامات الجميلة.
* يربط الحب جميع القلوب مثل موسيقى هادئة، نرى ذلك من خلال العيون المليئة بالحب والحنان، صباح المحبة.
* عندما تستيقظ في كل صباح وابتسامتك تملأ وجهك، وتظهر للعالم مدى الحب الموجود في قلبك، عندها سيتعامل معك الأشخاص بشكل جيد وستشعر بمقدار جمال ذلك اليوم. صباح الابتسامة.
* أن الصباح ليوماً جميلاً هو فرصة عظيمة لنشكر الله على النعمة والبركة التي نحن بها صباح النعم العظيمة.

قالوا في الحرية

* الحرية هي الحق في أن تفعل ما يبيحه القانون.
* نحن أحرار بمقدار ما يكون غيرنا أحراراً.
* حيث تكون الحرية يكون الوطن.
* البلبل، على ضعفه وصغره، هو بطل الحرية، ما أودع قفصاً إلا ومات فيه غماً.
* الحرية من غير قانون ليست سوى سيل مدمر.
* العقل روح الحرية.
* أن تموت جوعاً وأنت حر خير من أن تعيش عبداً وأنت سمين.
* الحرية هي الحياة، ولكن لا حرية بلا فضيلة.
* تنتهي حريتك حيث تبدأ حرية الآخرين.
* ليس هناك أحرار تماما، لأن هناك عبيداً لحريتهم.
* نحن بالعزلة في رحاب الحرية، لكننا خارج العزلة نحن أصحاب اغتراب.

حدث في مثل هذا اليوم

1490 – ملك غرناطة أبو عبد الله محمد الثاني عشر يبعث برسالة ردًا على الملكين الكاثوليكيين فرناندو الثاني وإيزابيلا الأولى يرفض فيها تهديداتهما وتسليم مدينته إليهما.
1517 – انتصار العثمانيين بقيادة سليم الأول على المماليك في معركة الريدانية وسقوط دولة المماليك.
1824 – قبائل الأشانتي تهزم القوات البريطانية في ساحل الذهب.
1840 – بدأ الاحتلال الإنجليزي لنيوزيلندا.
1879 – قوات الزولو تهزم القوات البريطانية في «معركة إساندلوانا» وذلك فيما عرف باسم «حرب الزولو».
1899 – زعماء ست مستعمرات أسترالية يلتقوا في ملبورن لمناقشة قيام الاتحاد الكونفدرالي.
1901 – تنصيب إدوراد السابع ملكًا على المملكة المتحدة بعد وفاة والدته الملكة فيكتوريا.
1923 – زلزال في رأس ميندوسينو في كاليفورنيا بقوة 7.2 على مقياس ريختر، وهو أحد أضخم الزلازل في الولايات المتحدة.
1924 – تأليف أول وزارة عمالية في المملكة المتحدة برئاسة رامزي ماكدونالد.
1941 – القوات البريطانية تستولي على طبرق من القوات النازية في الحرب العالمية الثانية.
1963 – الرئيس الفرنسي شارل دي جول والمستشار الألماني كونراد أديناور يوقعان اتفاقية الإليزيه.

أمثال

* أخوك من صدقك النصيحة.
* إذا غامَرْتَ في شرف مروم فلا تقنع بما دون النجوم.
* إذا لم يكن إلا الأَسِنَّةُ مركباً فلا رأي للمضطر إلا ركوبها.
* استقبال الموت خير من استدباره.
* أكرم نفسك عن كل دنيء.
* الإفراط في التواضع يجلب المذلة.
* الجود بالنفس أقصى غاية الجود.
* ابخيرهم ما خيروني ابشرهم عمّو عليّة.
* يسد ضوه الشمس بمنخل.
* رمانتين فد ايد ما تنلزم.
* مو كلمن صخّم وجهه كال آني حداد.
* مو كل مدعبل جوز
* من قلّة الخيل شدّوا على الچلاب سروج
* المبلل ما يخاف من المطر
* اللطم لطم شمهودة

طرائف ونوادر

تظلم رجل إلى المأمون من عامل له فقال:
يا أمير المؤمنين, ما ترك لي فضّة إلا فضها, ولا ذهباً إلا ذهب به, ولا غلّة إلا غلّها، ولا ضيعةً إلا أضاعها, ولا عرضاً إلا عرض له, ولا ماشيةً إلا امتشّاها, ولا جليلاً إلا أجلاه, ولا دقيقاً إلا دقه..
فعجب المأمون من فصاحته, وقضى حاجته
من الموصوفين بالبخل أهل مرو، يقال: إن عادتهم إذا ترافقوا في سفر أن يشتري كل واحد منهم قطعة لحم ويشكها في خيط ويجمعون اللحم كله في قدر، ويمسك كل واحد منهم طرف خيطه، فإذا استوى جر كل منهم خيطه وأكل لحمه وتقاسما المرق.

هـــل تعلـــم ؟

* أن الخوف من الأسنان يُدعى بالاودونوفوبيا.
* أن أكثر اسم انتشاراً في العالم هو اسم محمد.
* أن شَعر الإنسان يستمر نُمُوه لمُدَّة بِضع أشهر بعد مَوت صاحبه.
* أن أعلى مبلغ تم دفعه لشراء بقرة كان 1.3 مليون دولار.
* أن هوية بُنَاة تاج محل غير معروفة.
* أن سُرعة نُمو الأطفال في فصل الربيع أكبر من غيرها في الفصول الأخرى.
* أن وَزن دماغ الإنسان يَبلُغ ما يُقارب 1,300 إلى 1,400غ.
* أن وَزن دماغ الإنسان البالغ يَزن ما يُقارب 2٪ من إجمالي وزن جسمه.
* أنَ أعلى رقم قياسي للبقاء دون نوم تمَّ تسجيلة من قِبَل راندي غاردنر في عام 1965م، حيث استطاع البقاء دون نوم لمُدّة 264 ساعة.

قالوا في الحياة

* الحياة كالبيانو هناك أصابع بيضاء وهي السعادة، وهناك أصابع سوداء وهي الحزن، ولكن تأكّد أنّك ستعزف بالاثنين لكي تُعطي الحياة لحنًا.
* علّمتني الحياة أن أجمع بين كلّ من الجمال والقسوة في آن واحد.
* لا تحاول أن تقاوم التغييرات التي تعترض سبيلك، بل دع الحياة تعيش فيك ولا تقلق إذا قلبت حياتك رأسًا على عقب؛ فكيف يمكنك أن تعرف أنّ الجانب الذي اعتدت عليه أفضل من الجانب الذي سيأتي؟
* لا أتحمل الحياة بلا أحلام، منذ طفولتي لم أجرب العيش بلا أحلام، أن تنتظر شيئًا، أن تُحرم من شيء، أن تغلق عينيك ليلًا وأنت تأمل في شيء، أن تتلقى وعدًا بشيء (أحمد خالد توفيق) .

متاهة

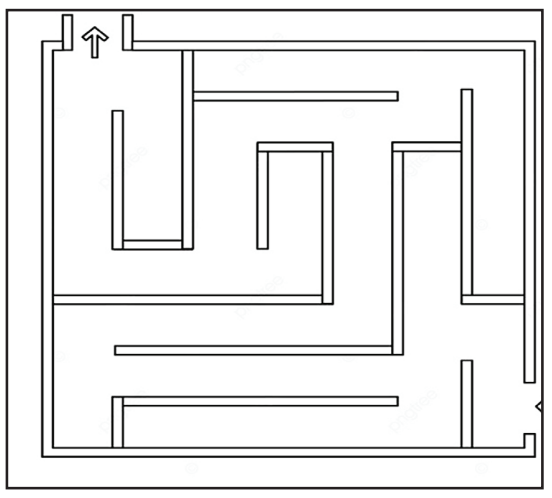

كلمات متقاطعة

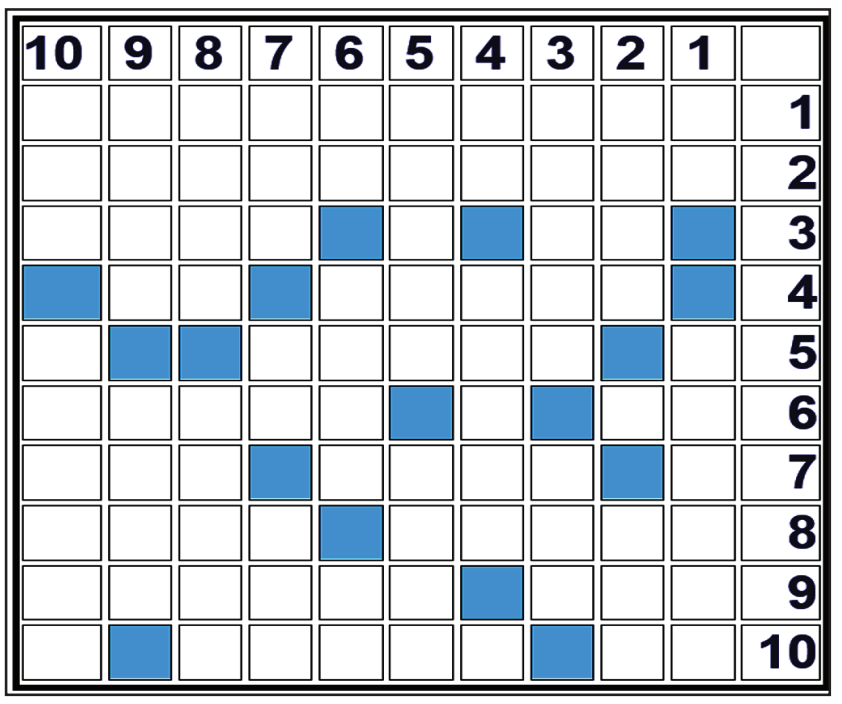

الكلمات الافقية
-1+2 من سلاطين الدولة العثمانية,هو الذي نشر شعاره المعروف "يا مسلمي العالم اتحدوا"
-3 ملكك - وعاء ضخم للخمر ونحوها
-4 جنس من الصقور الصغيرة أو المتوسطة الحجم، من أنواعه الباشق والبيدق - عمر
-5 الإنصراف إلى العبادة و ترك ملذات الدنيا
-6 للتمني - الفيلسوف الذي قال عن العادة أنها طبيعة ثانية
-7 إمتحان - طرق
-8 من نجوم المنتخب الألماني في مونديال 1982 - صالت
-9 يود - من مراحل القمر
-10 نذُر - شجرة أغصانها كثيرة وأصلها واحد (م)

الكلمات العمودية
-1 للجر - اضطرام النّار وتوقّدها
-2 من أسماء البرَد (م) - طين
-3 أكبر عضو غددي في جسم الإنسان (م) - حرف مكرر
-4 إشتد في السير و أسرع - أقوى مضخة عرفها الإنسان (م)
-5 عاصمة لاتينية - لقب فخر عثماني (م)
-6 فكّ - مقدار - مرض معد (م)
-7 شعوب (م) - جرى وسال - هو ظلام (ن)
-8 يقعد - القواعد (م)
-9 عادة و دأب - طائر مائي قصير العنق (م)
-10 جسم و جسد - إحداث تغيير في البيئة التي تحيط بالكائنات الحية بفعل الإنسان وأنشطته اليومية (م)

سودوكـــو

يتكون اللغز من 81 خلايا تنظيمها في الساحات 9X9. الخلايا أيضا تقسيم حجم الساحات 3X3 تدعى «لبنات». والهدف هو ملء الخانات الفارغة، رقم واحد في كل خلية بحيث كل عمود أو صف وكتلة يحتوي على ارقام من 1 إلى 9 مرة واحدة بالضبط.

		7			6	5		
	4			7	1			
		9		4		7		6
3		6	8		7	9		2
				5				
2			1		4	6		8
	8	5			3	1		9
		1						
			7		9	4		

أقوال وحكم

* قمت ببعض الخير، هذا أعظم مؤلفاتي.
* غدا كل شيء سيكون جيداً، هذا أمل اليوم كل شيء جيد: هذه مغالطة.
* الشهرة حمل ثقيل.
* المتعة الدائمة ليست متعة.
* من كثرت شكوكه فإنه يدعو إلى خيانته.
* الرجال الحشرات تلتهم بعضها البعض على ذرة صغيرة من الطين.
* سعيد هو الذي يتمتع بالعالم! أسعد منه من لا يهتم ويهرب منه.
* أفضل حكومة هي تلك التي يوجد فيها أقل عدد من الأشخاص عديمي الفائدة.
* من الخطير أن تكون على حق عندما تكون الحكومة على خطأ.

من روائع الشعر

قصيدة الراحل كاظم اسماعيل الكاطع الى الامام الحسين (ع)

كلهن سولفتهن لو بعد منهن
شد عيني بعصابه
واخذني مغمض اندلهن
واندل وين مضمومات
واعرف ليش دافنهن
مثل شايب خلص عمره
وبقه بعود الصبه يدندن
انه كلما الـوذ بهالتقيـه واضحك اويه الناس
دمعاتي علي تفتن
شفت قصر الاماره ويم عبيد الله
تلاگه المستحيل اهناك والممكن
الجسـد عالگاع....والراس بطشـت...
والجامع يأذن
وصدى ذيج الشتايم من حرب صفين
من فوگ المنابر وأذني تسمعهن
ومن طبرة علي ... الفجر بالمحراب
الجن من الانس معزيات
والنجمات دمّن باللطم خدهن
ودخان المخيم بعد جواه نار

أبـــراج الزوراء

الحمل

الحمل اليوم مثل الأمس مفعم بالطاقة والنشاط، قادر على السيطرة على زمام الأمور، بإمكانك تبادر بخطوة جديده خلال النهار او تواجه مشاغلك وتنجز قسم كبير منها. تلاحظ انه شعبيتك في تصاعد، افكارك مقبولة عند المسؤولين عنك في مجال العمل

الثور

الثور منذ الأمس متعب واليوم مع الاسف أيضا كذلك، لان القمر موجود في بيت المتاعب بالنسبة له، لكن من ناحية أخرى الشمس تعوضه لأنها موجودة في الجدي. الثور حاول إن تنظم حالك، وتضع سلم اولويات للعمل الضروري والعاجل، وان تخلد الى الراحة.

الجوزاء

الجوزاء نشط اجتماعيا تقريبا مثل الأمس، بإمكان الجوزاء إذا كان من مواليد شهر يونيو حزيران، انه يحقق امنيه بمساعدة صديق، او ممكن توجه له دعوة لحضور حفلة او مناسبه سعيدة. بالنسبة للجوزاء أمامه فرص حلوة في مجال العمل حتى نهاية هذا الشهر.

السرطان

السرطان اليوم من يبحث عن عمل، الفرصة متاحة، ومن يشتغل بشكل حر مستقل يعمل تغيير جذري، الفرصة أمامه لعمل هذا التغيير، ومن يشتغل كموظف يثبت جدارته للمسؤولين عنه ويحافظ على انجازاته الموجودة. نلاحظ ان افكارهم مقبولة عند الطرف الاخر كشريك، سواء كان شريك عمل او شريك عاطفه.

الأسد

الاسد اليوم نشط مثل الأمس في السفر البعيد والاتصالات البعيدة، منهم يطلعوا رحلة للخارج، ومنهم يتنقلوا من مدينة الى مدينة. التجار يستفيدون في عمليات الاستيراد والتصدير، خاصة إذا كانوا من مواليد شهر اب أغسطس. بالنسبة للأسد افكاره مقبولة عند زملاء وزميلات العمل الذين يتعاونون معه.

العذراء

العذراء مشغول منذ الأمس، واليوم أيضا بأموره المالية المشتركة، يراجعها حتى يدخل التعديل المطلوب عليها، ونبشر مواليد العذراء خاصة إذا كانوا من مواليد شهر سبتمبر أيلول، ان هناك مكسب مالي على الطريق، هذا المكسب مصدره شراكة او تعويض او قرض

الميزان

الميزان مركز على موضوع الشراكة مع الطرف الاخر، شراكة عمل او شراكة عاطفة، الحقيقة مواليد شهر اكتوبر تشرين اول عندهم فرصة حلوه اليوم يوقعوا عقد تجاري يستفيدوا منه، صحيح الاجواء الرومانسية ليست مشجعة

العقرب

العقرب مضغوط في مجال العمل من الأمس، لكن لحسن حظه الشمس الموجودة بالجدي تشحنه بالطاقة، أيضا افكاره مقبولة عند الاخوة والجيران، ومن يبحث عن عمل الفرصة متاحة أمامه، وتتم اجواء رومانسية دافئة.

القوس

القوس لديه رغبة شديدة منذ الأمس للتقرب من احبائه، إذا العلاقة ناجحة لا يوجد مشكلة ولكن الاجواء رومانسية ليست دافئة، ستكون دافئة اكتر خلال الشهر المقبل، 3 فبراير شباط. بالنسبة لهذا اليوم ممكن يسمعوا خبر حلو يتعلق بإنجاز لأحد أولادهم، يستطيعوا أن يمارسوا نشاطات فنية وادبية،

الجدي

الجدي مشغول في تنظيم اموره البيتية والعائلية والعقارية، من لم يكن لديه فرصة بالأمس يدخل التغيير المطلوب على المسكن، الفرصة متاحة طوال ساعات النهار، أيضا المعني بصفقة عقارية بيع او شراء بإمكانه يقوم بهذه الخطوة. افراد العائلة لا يبخلون بمد يد العون إذا كانوا بحاجة الى ذلك،

الدلو

الدلو نشط في حركة اتصالات، لقاءات، سفريات، مقابلات، ولكن لمسافات قصيرة. التجار المحليون خاصة إذا كانوا من مواليد شهر فبراير شباط يستفيدون اليوم في عمليات البيع. وعلاقتهم مع الاخوة والجيران يعززها أكثر وأكثر، ويوم مناسب للدراسة والمطالعة خاصة لطلاب الابتدائي والثانوي.

الحوت

الحوت نبشره بمكسب مالي على الطريق، خاصة إذا كان الحوت من مواليد شهر مارس اذار، هذا المكسب يأتي من تعبهم من عرق جبينهم، وممكن يستردوا مبلغ يريدونه من قبل، ومنهم من يعثر على شيء كان مفقود، ومنهم يحصل على هدية او جائزة.

الأخيرة

المقالات والآراء التي تنشر لا تعبر عن رأي الصحيفة وإنما تعبر عن آراء كتّابها

نائب رئيس التحرير
عبد الهادي مهودر

الزوراء

alzawraanews@yahoo.com

هاتف هيئة التحرير
07810090003

https://www.facebook.com/alzawraapaper

https://twitter.com/alzawraa__news

العدد: 8359 الأربعاء 22 كانون الثاني 2025

No: 8359 Wed 22 Jan 2025

التجريد في الفنون .. وجماليات الخط العربي

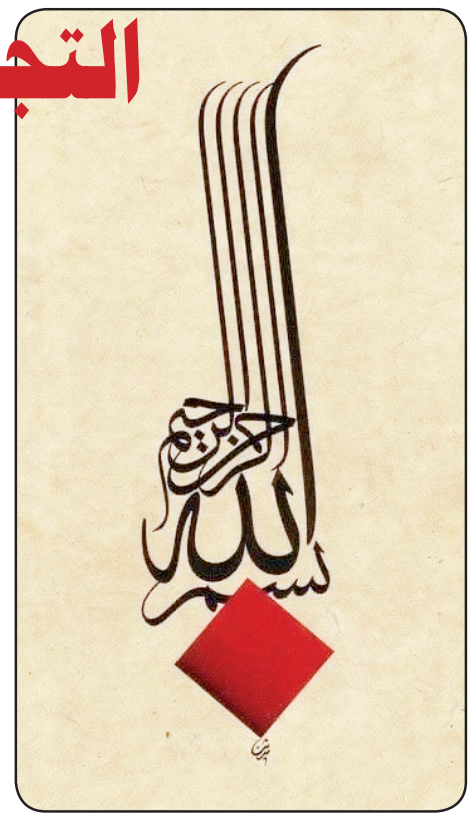

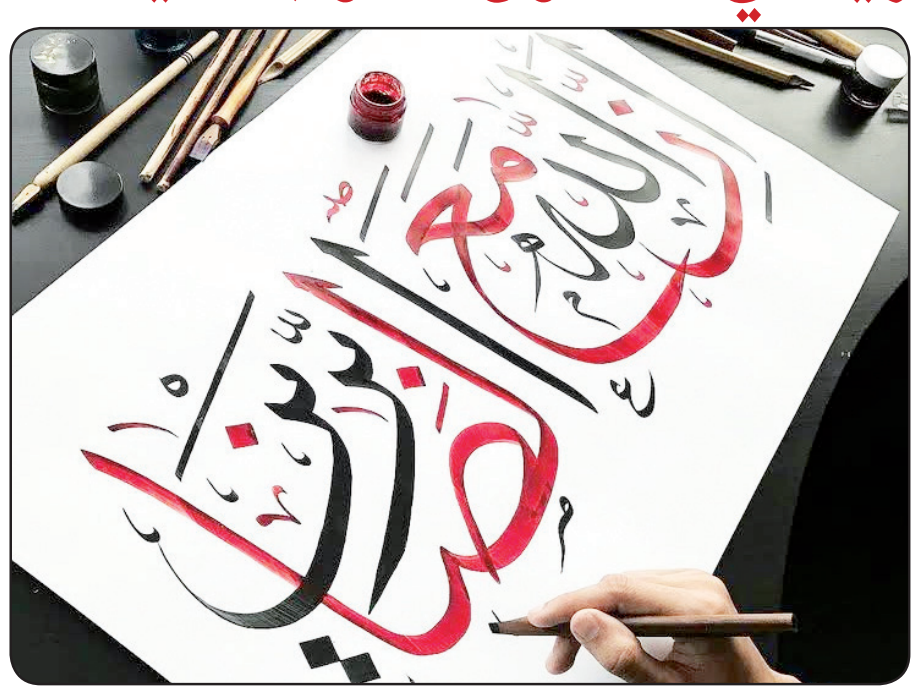

ثائر الاطرقجي

يُعد التجريد في الفنون مفهومًا واسعًا ومتعدد الأوجه، يعكس رغبة الفنان في تبسيط الأشكال والابتعاد عن التمثيل الواقعي المباشر، والتركيز بدلًا من ذلك على العناصر الجوهرية مثل الشكل واللون والخط والتركيب. في هذا السياق، يُعتبر الخط العربي واحدًا من أكثر الفنون التي أثارت نقاشًا حول مفهوم التجريد، حيث يجمع بين الجماليات البصرية والعمق الثقافي والديني.

التجريد في الفنون بشكل عام

التجريد في الفنون هو عملية اختزال العناصر المرئية إلى أشكال بسيطة وغير تمثيلية، مما يسمح للفنان بالتعبير عن أفكار أو مشاعر دون الالتزام بتصوير الواقع بشكل مباشر. بدأ هذا المفهوم في الظهور بقوة في أواخر القرن التاسع عشر وبداية القرن العشرين مع حركات فنية مثل التكعيبية والتعبيرية التجريدية، حيث قام فنانوها بتفكيك الأشكال الطبيعية وإعادة تركيبها بطرق غير تقليدية.

في الفن التجريدي، يصبح التركيز على العلاقات بين العناصر البصرية مثل الخطوط والألوان والأشكال، بدلًا من محاولة تصوير مشهد أو شخصية معينة. هذا النهج يفتح الباب أمام تفسيرات متعددة من قبل المشاهد، حيث يصبح العمل الفني مرآة تعكس تجربة كل فرد بشكل مختلف.

التجريد في الخط العربي

الخط العربي، كفن بصري، يتميز بغناه الجمالي وقدرته على التعبير عن الهوية الثقافية والدينية. يعتمد الخط العربي بشكل أساسي على الأشكال الهندسية والتناسقات البصرية، مما يجعله قريبًا من مفهوم التجريد. ومع ذلك، فإن التجريد في الخط العربي يختلف عن التجريد في الفنون الأخرى بسبب ارتباطه الوثيق باللغة والنصوص الدينية، خاصة القرآن الكريم.

في اللوحات الخطية، يمكن أن يتجلى التجريد من خلال تبسيط الأشكال والابتعاد عن الزخارف التفصيلية، مما يسمح للخط بأن يكون العنصر الرئيسي في العمل الفني. هنا، يصبح التركيز على جمالية الحروف نفسها، وتوازنها، وطريقة تفاعلها مع المساحة المحيطة. هذا النهج يخلق لغة بصرية بسيطة لكنها قوية، قادرة على نقل المشاعر والأفكار دون الحاجة إلى تفاصيل زائدة.

الجدل حول التجريد في الخط العربي

على الرغم من أن التجريد في الخط العربي يفتح آفاقًا جديدة للتعبير الفني، إلا أنه يثير جدلًا بين الفنانين والنقاد. يعتقد بعض الخطاطين أن الخط العربي يجب أن يحتفظ ببعض العناصر الزخرفية والتفاصيل المعقدة، حيث أن هذه العناصر تعكس التراث الثقافي والديني الذي يحمله الخط. بالنسبة لهم، التجريد المفرط قد يفقد الخط العربي جزءًا من هويته وجمالياته التقليدية.

من ناحية أخرى، يرى آخرون أن التجريد يمكن أن يكون وسيلة لتحديث الخط العربي وجعله أكثر انسجامًا مع الفنون المعاصرة. من خلال التركيز على الأشكال الأساسية والتوازنات البصرية، يمكن للخط العربي أن يكتسب بعدًا عالميًا ويتفاعل مع تيارات الفن الحديث.

السياق الفني والثقافي

فهم التجريد في الخط العربي يعتمد بشكل كبير على السياق الفني والثقافي. في الثقافة الإسلامية، يحمل الخط العربي دلالات روحية وجمالية عميقة، حيث يرتبط بكتابة القرآن الكريم والنصوص الدينية الأخرى. لذلك، فإن أي محاولة لتجريده يجب أن تأخذ في الاعتبار هذه الأبعاد الثقافية والدينية.

في الوقت نفسه، فإن الخط العربي كفن بصري يتطور مع تطور الفنون العالمية. يمكن أن يكون التجريد وسيلة لاستكشاف أشكال جديدة من التعبير الفني، مع الحفاظ على الجذور الثقافية للخط. هذا التوازن بين الحداثة والتراث هو ما يجعل التجريد في الخط العربي موضوعًا غنيًا ومثيرًا للتفكير.

التجريد في الفنون، بما في ذلك الخط العربي، يظل موضوعًا مثيرًا للجدل والاستكشاف. في الخط العربي، يمكن أن يكون التجريد وسيلة لتبسيط الأشكال والتركيز على الجماليات البصرية الأساسية، ولكنه أيضًا يطرح تحديات تتعلق بالحفاظ على الهوية الثقافية والدينية. يعتمد نجاح التجريد في هذا السياق على قدرة الفنان على تحقيق التوازن بين الحداثة والتراث، وبين البساطة والعمق.

في النهاية، يشكل التجريد في الخط العربي جزءًا من حوار أوسع حول طبيعة الفنون ودورها في التعبير عن الهوية الإنسانية. سواء كان التجريد مقبولًا أم مرفوضًا، فإنه يظل أداة قوية لاستكشاف حدود الفن وإعادة تعريفها.

هامش

أبو النصر

حمزة مصطفى

للنصر الف أب كما يقال. أما الهزيمة يتيمة "خطية". هذه المقولة نسمعها منذ نعومة أظفار صن تزو أو سون تزو سون برواية أخرى حتى خشونة أظفارنا. عمر طويل عشناه ونحن نخوض حروبا ما أنزل الله بها من سلطان مع تسميات مختلفة مثل النكبة, النكسة, حرب التحرير او التحريك, أم المعارك أوالحواسم. عموما كل حروبنا ومعاركنا ننتصر فيها على العدو المهزوم دائما شاء أم أبى. ولان العدو يهزم دائما وابدا فإنه مرتاح لجهة اللغة التي تبقى حمالة أوجه ومصائب وفذلكات منذ "بيض صنائعنا سود وقائعنا" الى "بلاد العرب أوطاني".

فيما يتعلق بوقائعنا فالألوان جميلة عندما تضعها في جمل حمالة سياقات. حمر مواضينا , خضر مرابعنا. مرابعنا خضر مرة وسود مرة أخرى, لكن من السواد الذي هو عنوان رواية عبد الرحمن منيف "أرض السواد" بسبب كثرة أشجار النخيل كما كانت أيام كانت سود وقائعنا التي كان من أهم نتائجها أن نخيلنا الذي كان يسد "عين الشمس" الآن لا يسد "عين زالة". وعين زالة قصة أخرى لها علاقة بالنفط ومشتقاته ومصائبه التي تكاد لا تنتهي طبقا لاسعار النفط التي صرنا نقيس "دكاته" الحلوة مرة حين ترتفع أسعاره وتهبط مرة حين تهبط أسعاره فنضع أيدينا على قلوب رواتبنا.

نعود الى النصر ذي الالف اب والهزيمة اليتيمة التي لا يدعيها أحد. لذلك فإن حروبنا تثير دائما طبقا للوقائع مشكلة حقيقية كون أن معركة ما بل معارك التي لبعضها ام "أم المعارك" على سبيل المثال, فإن هناك من يحتكر هذا النصر دون أن يقول له على خشمك "ذبانة". بخلاصة مكثفة أن "النصر" الدائم لايعني سوى بقاء الحاكم على عرش المصائب والطلائب "المفروض الطلايب" بس من "رخصة" سيبويه. وهناك نوع آخر من النصر هو الصمود مع أن الصمود هو الآخر يحتاج تعريف وبعض النصر يكمن في الخطابة والشعر وافتتاحيات الصحف. مع ذلك فإنه مادام الهزيمة لانقع فيها دائما وابدا منذ طيب الذكر صون تزو أو سون تزو سون برواية أخرى يتيمة فدعونا نتصارع على أبوية النصر. فهذه الأبوية هي الوحيدة التي تدخلنا قاموس اللغة بدءا من بلاد العرب اوطاني الى مع أن تعريف الوطن صار هو الآخر وجهة نظر.

سهى سالم تعود للشاشة في رمضان

بغداد/الزوراء

بعد سنوات من الغياب عن شاشة التلفزيون، تعود الفنانة القديرة سهى سالم لتطل على جمهورها من خلال مسلسل "الأم طليعة"، الذي سيتم عرضه في شهر رمضان المبارك على قناة العراقية.

المسلسل من تأليف الكاتب حمزة الشمري و إخراج المخرج بزون الحسناوي، بما في ذلك عمل درامي رائعاً.

وتضفي عودة الفنانة سهى سالم على العمل طابعاً خاصاً، حيث يترقب الجمهور أداءها المميز الذي طالما كان محط إعجاب وتقدير.

مكتبة الأجيال
تنمية الوعي الثقافي للشباب

افتتحت دار الكتب والوثائق الوطنية في وزارة الثقافة والسياحة والآثار مكتبة جديدة بعنوان (مكتبة الأجيال) تضم كتباً ومصنفات ثقافية ودوريات معرفية مختلفة بهدف تنمية الوعي الثقافي والمجتمعي لدى الشباب.

ويأتي افتتاح مكتبة الأجيال بوصفها المكتبة الأولى الاستثنائية من نوعها في العراق، كونها تختص بتثقيف شريحة مهمة من المجتمع في ظل شيوع الثقافة المسطحة التي تعصف بالأشبال والشباب في المجتمعات العراقية والعربية.

يذكر أن هذه المكتبة جاءت لتطبيق عملي لما أكدته منظمة اليونسكو منذ عام 1949 وفي أكثر من مناسبة على مسؤوليات المكتبات العامة تجاه الأطفال عبر توفير الفرصة لهم وللاستفادة من خدماتها لكي يتمكنوا من البقاء على اتصال بالتطور العلمي والثقافي.

شاكيرا تدفع مليون دولار لكشفها خيانة زوجها

بعد شكوك النجمة العالمية شاكيرا، حول إحتمال خيانة زوجها لاعب كرة القدم الإسباني جيرار بيكيه، أكدت لها العاملة المنزلية المعلومة، فقامت شاكيرا بمكافأتها، ودفعت لها مليون دولار، وطلبت منها أن تشارك بفيديو كليب من أعمالها.

شاكيرا إلتقت بـ جيرار بيكيه عام 2010، خلال تصوير كليب أغنية "واكا واكا" لكأس العالم في أفريقيا الجنوبية. رزق الثنائي بطفلين ميلان وساشا، وكانت علاقتهما مستقرة، الى أن تحولت العلاقة الجميلة الى نهاية مأساوية، بعد معلومات أفادت عن إمتلاك بيكيه شقة في برشلونة، ووجود علاقة عاطفية بينه وبين إمرأة أخرى.

وصدر بيان من شاكيرا وبيكيه، يكشف نهاية علاقتهما وضرورة الإنفصال لمصلحة إبنيهما، وطلبا من المتابعين إحترام حياتهما الخاصة.

نجل وحيد سيف يُحيي ذكرى والده

أحيا أشرف سيف، نجل الفنان الراحل وحيد سيف، ذكرى وفاة والده بكلمات مؤثرة، مؤكدًا أن والده نال التقدير الفني الذي يستحقه بعد رحيله.

ونشر أشرف صورة تجمعه بوالده عبر حسابه الشخصي على موقع فيسبوك، وكتب: "أبي الحبيب، في صباح مثل هذا اليوم رحلت وتركت في قلبي جرحًا لا يندمل. أتذكر عندما قلت لك يومًا إنك لم تنل حقك الفني رغم موهبتك الفريدة، فأجبتني: بعد ما أموت هاخد حقي".

وأضاف: "سبحان الله، تحقق ذلك بالفعل؛ إذ امتلأت السوشيال ميديا بمئات اللقطات من أعمالك الجميلة، وأدركت الملايين حجم موهبتك وتفردها. هذا ما يعزيني قليلًا في غيابك. أسأل الله أن يجمعنا في جنات الخلد. أحبائي، أرجو الدعاء لوالدي".

وكان أشرف قد وجه سابقًا شكرًا لمجلس الوزراء لوضع لافتة "عاش هنا" على منزل والده الراحل في العقار رقم 34 بشارع جرين بمحرم بك في الإسكندرية، حيث عاش وحيد سيف طفولته وشبابه.

وكتب عبر فيسبوك: "شكرًا لمجلس الوزراء على تكريم صانع البهجة والدي الحبيب. ربنا يرحمه ويغفر له ويسكنه الفردوس الأعلى".

ويُعد وحيد سيف واحدًا من أبرز نجوم الكوميديا في العالم العربي، تاركًا خلفه إرثًا فنيًا يخلده الجمهور، حيث لا تزال أعماله تحظى بالإعجاب وتنتشر بشكل واسع.

ميريل ستريب تنافس جميلات هوليود

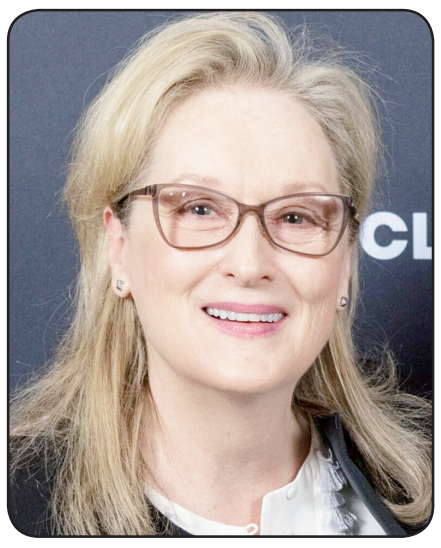

عندما نتحدث عن الجمال الطبيعي والثقة بالنفس، تتصدر النجمة العالمية ميريل ستريب المشهد كأيقونة خالدة. بعمر يتجاوز الـ 75، ما زالت ميريل تجذب الأنظار بجمالها الذي يعكس ملامحها الطبيعية وشخصيتها المتألقة.

وتعد من أكثر الممثلات تأثيراً في تاريخ السينما. بحصولها على 21 ترشيحاً لجوائز الأوسكار و 3 جوائز أوسكار، أذهلت العالم بأدوارها البارزة في أفلام مثل The Devil Wears Prada و Mamma Mia و Sophie's Choice. على الرغم من الضغط والتوتر الذي يترافق مع مسيرتها المهنية الطويلة، إلا أن ميريل استطاعت الحفاظ على جمالها وتألقها، إذ تبدو وكأنها لم تشيخ، متمسكة بملامحها المميزة.

وفي مقابلة لها، أكدت أن هذه العادة تساعد على تقليل انتقال البكتيريا، مما يحمي البشرة من ظهور البثور والالتهابات.

فضلا عن الحفاظ على ملامحها الطبيعية على عكس العديد من النجمات في هوليوود، لم تسعَ ميريل ستريب إلى محاربة علامات الشيخوخة، بل اختارت أن تتباهى بعمرها بثقة واعتزاز.

وتقدم النجمة درساً مهماً في أن الجمال الحقيقي لا يرتبط بالعمر، بل ينبع من الثقة بالنفس والتوازن الداخلي. تؤمن ميريل بأن العناية بالبشرة لا يجب أن تقتصر على محاولة معاكسة الزمن، بل ينبغي أن تركز على الحفاظ على صحة البشرة ورونقها الطبيعي.

إطلالاتها البسيطة بشعرها الرمادي وتجاعيدها الواضحة تؤكد فلسفتها في تقبل العمر بمراحله المختلفة. كما تشير ميريل إلى أن أحد أسرار النجاح في التمثيل يكمن في احترام ملامح العمر، حيث تبرز تعبيرات الوجه الطبيعية التي تضيف عمقاً وصدقاً إلى الأدوار التي تقدمها.

مصطفى العيساوي

عندما أراد أخوة يوسف أن يلقوا يوسف في البئر، ابتسم يوسف! فسأله يهودا لماذا تضحك؟! لا يوجد داع للضحك! قال يوسف ذات يوم كنت أفكر كيف يمكن لأحد أن يعاديني مع أن لي إخوة أقوياء، والآن أعطاني الله هؤلاء الإخوة، حتى أعلم أنه "لا ينبغي لي أن أعتمد على أي عبد بل أعتمد على الله".

«أَلَيْسَ اللَّهُ بِكَافٍ عَبْدَهُ»

أ. د. كامل القيم

واخيرا خطوة جيدة باصلاح التعليم العالي ومنح الشهادات . . . مكافحة المكاتب والاشخاص والجهات التي تلوث الحصول على الشهادات او الترقيات (ويرقن قيد ويعاقب كل من زاول السرقة او الاعتماد على مكتب او شخص(صارت مالحة ترااا) وعالجونه ابتزاز الجامعات غير العراقية وعدم رصانة مسارها العلمي المخجل ازاء الطلبة العراقيين. . . خطوة ممتازة .واتمنى الثانية تلحقها والثالثة. . . شكرا لجهود الوزارة.