رئيس مجلس الإدارة رئيس التحرير
مؤيد اللامي

الزوراء

12 صفحة

رقم الاعتماد في نقابة الصحفيين (1)

يومية سياسية عامة تصدر عن نقابة الصحفيين العراقيين

العدد: 7624 الاحد 19 كانون الاول 2021 غير مخصصة للبيع أوّل صحيفة صدرت في العراق عام 1869 م السعر 500 دينار No: 7624 Sun 19 Dec 2021

الصحة: اللقاح يمنع الإصابة بمتحور «أوميكرون» بنسبة 90 %

بغداد/ الزوراء:
أكدت وزارة الصحة قدرة مختبراتها للكشف عن متحور أميكرون.وقال المتحدث باسم الوزارة، سيف البدر في تصريح صحفي: إنه «لا يوجد لقاح فعال بنسبة ١٠٠٪، هذا بالنسبة لجميع اللقاحات سواء لكورونا أو لغيرها، حيث إن جميع اللقاحات وكل وسائل الوقائية بالمعنى العام هي تمنع بنسبة معينة، لذلك نحن نؤكد على تطبيق مجملٍ الاجراءات للحصول على وقاية حقيقية»، مبيناً أن «اللقاحات تحقق نسبة وقاية من ٨٠ الى ٩٠ و ٩٥ بالمئة أحيانا، فهي تعتمد على الشخص المتلقي اللقاح».

بعد تسجيل 182 إصابة و9 وفيات
العراق يسجل تراجعا كبيرا بإصابات ووفيات كورونا وعدد الشفاء يتخطى المليونين

بغداد/ الزوراء:
اعلنت وزارة الصحة، امس السبت، الموقف الوبائي اليومي لفيروس كورونا المستجد في العراق، فيما اكدت تسجيل ١٨٢ اصابة جديدة و٩ حالات وفيات وشفاء ٤٨٠ حالة.وذكرت الوزارة في بيان تلقته «الزوراء»: ان عدد الفحوصات المختبرية ليوم امس: ١١٠٦٣ ، ليصبح عدد الفحوصات الكلية: ١٦٦٥٤١٥٨، مبينة انه تم تسجيل ١٨٢ اصابة جديدة و٩ حالات وفيات وشفاء ٤٨٠ حالة. واضافت: ان عدد حالات الشفاء الكلي: ٢٠٥٩٤٧٤ (٩٨,٥٪)، بينما عدد حالات الاصابات الكلي: ٢٠٩٠٢٠٨، اما عدد الحالات التي تحت العلاج: ٦٦٨٣، في حين ان عدد الحالات الراقدة في العناية المركزة: ٩٤، وعدد حالات الوفيات الكلي: ٢٤٠٥١. لافتة الى ان عدد الملقحين ليوم امس: ١٥٥٨١ ، ليصبح عدد الملقحين الكلي: ٨٢٠٤٨٢٩.

قطع للطرق الرئيسة وسقوط عدد من الجسور جراء الأمطار والسيول

ارتفاع ضحايا فيضانات أربيل إلى 12 شخصا بينهم نساء وأطفال والسيول تصل إلى كركوك ونينوى

اربيل/ الزوراء:
أعلن محافظ أربيل، اوميد خوشناو، مصرع 12 شخصا وفقدان طفل رضيع جراء سيول جارفة اجتاحت المدينة ومناطق محيطة بها.
وقال خوشناو في مؤتمر صحفي : إن السلطات المعنية في الإقليم اتخذت قرارات بشأن السيول خلال اجتماع عقد في ديوان المحافظة.وأوضح أنه سيتم الشروع بعملية جرد الأضرار الناجمة عن السيول وكذلك حملة لإزالة الركام من الشوارع.وأشار إلى فتح حساب في مصرف المنارة من أجل الإتاحة أمام الخيرين للتبرع بالأموال للمتضررين من السيول.وطالب خوشناو الجميع "بعدم خلط موضوع الفيضانات بالمواضيع السياسية لانها ظاهرة طبيعية".ولف إلى أن "التجاوزات على املاك الدولة هي التي ادت لوقوع هذه الفيضانات، وعندما تقوم الحكومة بازالة التجاوزات فإن هناك الكثيرين ممن يعترضون على ذلك".وذكر أن "معارض السيارات التي بنيت بإجازة رسمية لم تتضرر من الفيضانات، ولكن تلك المتجاوزة تضررت بالكامل وتسببت في وقوع هذه الكارثة".وقال إن "الحصيلة النهائية بلغت 12 ضحية بينهم اتراك وفلبينيون وشاب ايزيدي"، مشيرا إلى أن البحث لا يزال جاريا عن طفل رضيع مفقود. وتسببت الأمطار الغزيرة التي تساقط مساء الخميس وصباح الجمعة بسيول جارفة اجتاحت عدة أحياء في مدينة أربيل عاصمة إقليم كوردستان.وفي سياق متصل، نقل مراسل الحرة في الموصل، عن مديرية طرق وجسور نينوى، قولها إن "الجسر الذي سقط في منطقة الكوير جراء السيول، هو معبر مؤقت أنشأته جهة أخرى لمساعدة الأهالي خلال فترة صيانة الجسر الحكومي".وكانت خلية الإعلام الأمني قد أعلنت، في وقت سابق، سقوط جسر الكوير جراء السيول وخروجه عن الخدمة.وذكر مراسل الحرة في أربيل أن السيول الناجمة عن الأمطار في العراق امتدت إلى محافظتي كركوك ونينوى.وأفادت خلية الإعلام الأمني أن القوات الأمنية في محافظة كركوك تقوم بإجلاء العديد من العوائل المحاصرة جراء السيول التي نجمت عن الأمطار الغزيرة التي هطلت الليلة الماضية وصباح امس .وكان محافظ أربيل، أوميد خوشناو، قد أفاد في وقت سابق بأن "الفيضانات بدأت عند الساعة الرابعة صباحا (01:00 ت غ)"، متحدثا في حصيلة أولية عن "مقتل 8 أشخاص، بينهم نساء وأطفال"، موضحا أن السيول تركزت في أحياء شعبية واقعة في ضواحي جنوب شرق أربيل وسببت كذلك "أضرارا مادية كبيرة".وأضاف أن "أربعة عناصر من الدفاع المدني أصيبوا بجروح بعدما جرفت المياه سيارتهم" أثناء محاولتهم إنقاذ مواطنين.وكان المتحدث باسم الدفاع المدني في أربيل، سركوت كراش، قد قال في وقت سابق لفرانس برس: إن أحد القتلى "قضى جراء البرق، والآخرون قضوا غرقا في بيوتهم". وتحدث عن "مفقودين لا يزال البحث جاريا عنهم"، مرجحا ارتفاع عدد الضحايا. وأضاف أن "هناك مواطنين اضطروا إلى ترك بيوتهم، الأضرار المادية كبيرة جدا".وحذر المحافظ في بيان كذلك السكان من مغادرة منازلهم. وقال "نطالب المواطنين، إذا لم يكن هناك عمل ضروري، ألا يخرجوا من منازلهم وخارج مدينة أربيل، إذ يتوقع هطول أمطار إضافية وتوجد مخاوف من حصول فيضانات بمركز المدينة وأطرافها". وأضاف "هناك حالة تأهب لدى قوات الأمن والشرطة والفرق الصحية والدفاع المدني والبلديات في الأقضية والنواحي لتلقي اتصالات المواطنين".من جهته، أعرب رئيس حكومة الإقليم مسرور بارزاني في بيان عن أسفه "لوفاة عدد من المواطنين نتيجة السيول (..) وتسببت بخسائر مادية كبيرة".

الخارجية لـ الزوراء : دبلوماسية الاستجابة الوطنية نجحت في إعادة 3817 عراقيا ومنح 518 جواز مرور

الزوراء/ حسين فالح:
كشفت وزارة الخارجية عن تفاصيل اجراءاتها المتخذة بشأن ملف العراقيين العالقين عند حدود بولندا وبيلاروسيا وليتوانيا ولاتيفيا، وفيما اعلنت عن منح ٥١٨ جواز مرور للراغبين بالعودة، اكدت نجاح دبلوماسية الاستجابة الوطنية في اعادة ٣٨١٧ عراقيا ضمن ١٠ رحلات جوية.وقال المتحدث باسم الوزارة، احمد الصحاف، في حديث لـ«الزوراء»: ان جهود وزارة الخارجية بملف المهاجرين تتمثل بعقد العديد من الاجتماعات الثنائية مع وزراء خارجية دول الاتحاد الأوروبي في لكسمبورغ خلال مشاركة الوزير في الاجتماعات رفيعة المستوى بتاريخ ٢١ حزيران ٢٠٢١، وأجرى اتصالات عديدة مع نظرائه بهذا الشأن.وأضاف: استقبلنا في بغداد ممثل الاتحاد الأوروبي جوزيب بوريل ونائب رئيس المفوضية الأوربية، ووزير خارجيَّة ليتوانيا، وبحثنا ملف الهجرة والمهاجرين، واتفقنا على زيادة التنسيق بين الجهات المعنية بغية الوصول إلى تنسيق أعلى بشأن ملف المهاجرين والتأكيد على موقف الحكومة العراقية، بعدها نسقنا بشكل عاجل ومن خلال مجلس الوزراء مع الجهات المعنية في الحكومة وبدأنا بتسيير رحلات العودة ونجحنا بإعادة المئات من العراقيين. وتابع: اجرينا تنسيقا عالي المستوى مع شركاء العراق وأصدقائه للحد من فاعلية شبكات تهريب واتجار البشر التي كانت ضالعة في الايقاع بأعداد كبيرة من المهاجرين العراقيين. مؤكدا: اوعزنا إلى سفارة جمهورية العراق في موسكو في ايفاد فريق دبلوماسي/ قنصلي إلى مينسك لتقديم الدعم الإنساني وتسجيل اسماء الراغبين بالعودة الطوعية.واشار الى: ان الوزارة وجهت سفارة جمهورية العراق في وارشو بالوصول إلى النقاط الحدودية بين بولندا وبلاروسيا، وقامت سفارتنا في وارشو بتخصيص فريق قنصلي تم الايعاز له بالوقوف على الوضع الإنساني وتقديم العون لهم. مبينا ان الوضع الإنساني حساس جداً على طول الشريط الممتد بين بيلاروسيا ليتوانيا لاتيفيا بولندا ويبلغ ٦٨٠ كيلو متر في ظروف جوية قاسية ونقص في المؤن الغذائية والصحية ما جعل الفئات الهشة من الشيوخ والانساء والاطفال، الاكثر تضرراً.

تفاصيل ص2

تقرير ألماني يقرأ حدود الدور الأمريكي "بعد الانسحاب" وما يأمله العراقيون ص 3

البنك المركزي يرجح: سعر برميل النفط سيكون 45 دولاراً في موازنة 2022 ص 5

الجزائر تحرز كأس العرب للمرة الأولى في تاريخها

بغداد/ الزوراء:
توج المنتخب الجزائري ببطولة كأس العرب لأول مرة في تاريخه بعد أن تغلب في المباراة النهائية امس السبت بهدفين مقابل لا شيء على نظيره التونسي.وانتهت المباراة بنتيجة هدفين نظيفين سجلهما المنتخب الجزائري في الشوطين الاضافيين، الأول من خلال أمير سعيود في الدقيقة 99 والثاني سجله اللاعب ياسين براهيمي بالوقت المحتسب بدل الضائع في الحصة الإضافية الثانية.وهذه أول مرة يحرز فيها المنتخب الجزائري كأس البطولة.وقبل هذه المباراة، كان منتخب قطر، صاحب الضيافة، قد أحرز المركز الثالث بتغلبه على مصر بركلات الجزاء الترجيحية.يشار الى ان بطولة كأس العرب في نسختها الأولى التي أقيمت عام 1963 فاز بها المنتخب التونسي، فيما حاز المنتخب العراقي على حصة الأسد بالفوز بالبطولة أربع مرات، والمنتخب السعودي مرتين، ومصر والمغرب مرة واحدة لكل منتخب.

تفاصيل اخرى ص6

أبرزها السياسة النقدية والأمن الغذائي وشح المياه

مظهر محمد يكشف لـ الزوراء أهم التحديات التي واجهها الاقتصاد العراقي عام 2021

الزوراء/ مصطفى فليح:
اكد مستشار الحكومة المالي، الدكتور مظهر محمد صالح، ان اقتصاد العراق في ٢٠٢١ كان وريث ظروف استثنائية سببتها جائحة كورونا ومارافقها من كساد عالمي كبير، وفي حين اشار الى ان موازنة هذا العام لم تواجه عجزا كبيرا، اوضح ان اكبر تحدٍ اقتصادي يواجه العراق حاليا هو ازمة شح المياه وخطورتها على القطاع الزراعي في البلد.وقال الدكتور، مظهر محمد صالح، في حوار خاص لـ «الزوراء»: ان «اقتصاد العراق في عام ٢٠٢١ كان وريث وضع استثنائي من عام ٢٠٢٠ الذي كانت فيه ثلاثة محددات بالأساس اشرت كسادا كبيرا بالاقتصاد فقد كان معدل النمو ١٠- ٪ والاسعار كانت تحت الصفر او قريبة من الصفر والبطالة بلغت نسبتها ٢٣٪» . واضاف صالح ان «هذه العوامل الثلاثة هي مؤشرات كساد خطيرة سببتها الازمة المزدوجة الصحية والانغلاق الاقتصادي المحلي والعالمي وحرب أسعار النفط »، لافتا الى ان «العراق كان يبيع متوسط برميل النفط عام ٢٠١٩ بـ ٦٨ دولار تقريبا بينما متوسط سعر برميل النفط في ٢٠٢٠ لم يصل الى ٣٨ دولارا على مدار السنة «.

نص الحوار ص4

ناقوس الخطر يدق والإصابات تتضاعف في مناطق تفشي الفيروس

الصحة العالمية : 89 دولة وصلها متحور «أوميكرون» حتى الآن

بغداد/ الزوراء:
قالت منظمة الصحة العالمية إن ٨٩ دولة رصدت إصابات بالمتحور أوميكرون من فيروس كورونا، مضيفة أن عدد الإصابات تضاعف خلال ما يتراوح بين يوم ونصف و٣ أيام في المناطق التي تشهد تفشيا محليا. وذكرت المنظمة في بيان أن أوميكرون ينتشر على نحو سريع في البلدان التي بها مستويات مرتفعة من التطعيم بين السكان، لكن لم يتضح إن كان السبب هو قدرة الفيروس على مقاومة اللقاح أم قدرته المتزايدة على الانتشار أم الأمرين معا.وصنفت المنظمة المتحور أوميكرون على أنه متحور مثير للقلق في ٢٦ نوفمبر فور اكتشافه لأول مرة، ولا يزال الكثير غير معلوم عنه بما في ذلك شدة الأعراض الناتجة عنه.وقالت: «لا تزال البيانات محدودة بشأن خطورة أعراض أوميكرون. مطلوب مزيد من البيانات لفهم مدى شدته ومدى تأثر هذه الشدة بالتطعيم والمناعة الموجودة بالفعل». وفي السياق، قال وزير الصحة الفرنسي، أوليفييه فيران، إن ما يصل إلى ١٠ بالمئة من إصابات فيروس كورونا الجديدة في فرنسا قد تكون بالمتحور أوميكرون.وأضاف أن الانتشار السريع للمتحور الجديد كان السبب الرئيسي لتشديد الشروط الصحية المطلوبة لدخول بعض الأماكن.ويشترط جواز المرور الصحي الجديد الذي يطبق في مطلع العام المقبل تقديم ما يثبت تلقي اللقاح لدخول المطاعم أو ركوب وسائل النقل العام لمسافات طويلة.وبموجب قواعد المرور الصحي الراهنة يكفي تقديم نتيجة اختبار سلبية لمرض كوفيد-١٩ لدخول العديد من الأماكن العامة المغلقة.في وقت سابق، قالت منظمة الصحة العالمية، عقب اجتماع طارئ، إن النوع الجديد من فيروس كورونا الذي تم اكتشافه في جنوب إفريقيا، يثير القلق.وأسمت المنظمة على السلالة الجديدة - B.١,١,٥٢٩ - بالحرف اليوناني أوميكرون.

في اليوم العالمي للغة العربية

صالح: اللغة العربية جزء مساهم في الحضارة الإنسانية

بغداد/ الزوراء:
أكد رئيس الجمهورية، برهم صالح، أن اللغة العربية جزء مساهم في الحضارة الإنسانية. وقال صالح في تغريدة له على منصة "تويتر" ، بمناسبة اليوم العالمي للغة العربية: "إِنَّ الَّذي مَلأَ اللّغاتِ مَحاسِناً.. جَعَلَ الجَمالَ وَسَرَّهُ في الضّادِ، في اليوم العالمي للغة العربية، اللغة النابضة بالحياة نُطقاً وسماعاً وكتابة، حيث تتجلى البلاغة والفصاحة والصور البديعية والمنطق السليم، لغة القرآن الكريم، وجزء اساسي مُساهم في الحضارة الإنسانية".

التحالف الدولي يسلم قاعدة عين الأسد إلى القوات العراقية

بغداد/ الزوراء:
اطّلعت لجنة أمنية عراقية على معدات سلمت للقوات العراقية في قاعدة عين الأسد، وفيما أكدت استمرار دور المساعدة والتمكين لبعثة التحالف الدول، اشار الناطق باسم القائد للقوات المسلحة، اللواء يحيى رسول، الى أن قاعدة عين الاسد في محافظة الانبار، تحت سيطرة القوات العراقية بالكامل. وقال بيان لخلية الإعلام الأمني تلقته "الزوراء": إنه "استمرارا لنتائج الحوار الاستراتيجي ولمتابعة تنفيذ الاتفاق العراقي مع قوات التحالف الدولي لسحب القوات القتالية التابعة لقوات التحالف بشكل كامل من البلاد وبدء عمل المستشارين.

تفاصيل ص 2

بعد إصابة ابنه وابنته بكورونا

رئيس الوزراء الأردني يدخل العزل المنزلي

عمان/ الزوراء:
أفاد التلفزيون الأردني بأن رئيس الوزراء، بشر الخصاونة، موجود في العزل المنزلي، بعد إصابة ابنه وابنته بفيروس كورونا. وكان وزير الصحة الأردني، فراس الهواري، قد أعلن في مقابلة مع "التلفزيون الأردني"، أن "الأردن اكتشف 7 حالات ثبتت إصابتها بـ"أوميكرون"، وأن جميع الحالات التي جاءت من الخارج كانت لديهم نتيجة فحص سلبية قبل وصولهم، لكن نتيجة فحص الوصول كانت إيجابية".وأضاف: "أوميكرون" سيصبح النسخة السائدة من فيروس كورونا"، مشيرا إلى أن "سرعة انتشاره 3 أضعاف سرعة انتشار المتحورات الأخرى، والمؤشرات تقول إن أعراضه أقل حدة وفق الدراسات".ودعا الهواري المواطنين إلى الحصول على جرعة ثالثة معززة من لقاح كورونا بعد 3 أشهر من تلقي الجرعة الثانية، مضيفا: "المصاب بفيروس كورونا قابليته أعلى للإصابة مرة أخرى، وجسمه لديه قابلية أعلى لاستقبال الفيروس وهنا لا أتحدث مناعيا".

المونيتور: امتداد خطر داعش عالميا والعراق ما زال مصدر قلق لواشنطن

بغداد/ متابعة الزوراء:
خلص التقرير السنوي لوزارة الخارجية الأمريكية حول الإرهاب إلى أن فروع تنظيم داعش خارج العراق وسوريا، تسببت بسقوط قتلى في العام 2020، عددهم اكبر مما سجل في الأعوام القليلة الماضية، لكن العراق يظل مصدر قلق لواشنطن، وأن بغداد لم تبذل ما يكفي من جهود لاستعادة العراقيين المحتجزين في مخيمات وسجون قوات سوريا الديمقراطية. كما توصلت وزارة الخارجية الامريكية، وفق تقرير نشره موقع "المونيتور" الأمريكي ، إلى تزايد عدد الهجمات الإرهابية في مختلف أنحاء العالم خلال العام 2020، لأسباب تعود جزئيا إلى انتشار فروع تنظيم داعش والمنتمين إلى تنظيم القاعدة. ولفت "المونيتور" إلى أن تقارير الدول حول الإرهاب التي تقدم سنويا الى الكونغرس الامريكي، تظهر أن عدد الهجمات الارهابية والقتلى الناتج عنها زاد بأكثر من 10٪ خلال العام الماضي مقارنة بالعام 2019. ونقل التقرير عن القائم بأعمال منسق مكافحة الارهاب والمبعوث الخاص للتحالف الدولي لهزيمة داعش جون جودفري قوله للصحفيين خلال اتصال هاتفي أن "التهديد الإرهابي الذي نواجهه صار منتشر جغرافيا بشكل أكبر". وفيما اشار التقرير الى ان داعش يحافظ على تمرد منخفض المستوى في العراق وسوريا، قال جودفري إن هذا التنظيم "عدو مصمم وخطير" برغم من هزيمته على الأرض.

تفاصيل ص2

اليوم .. طالبان ستستأنف إصدار جوازات السفر

كابل/ متابعة الزوراء:
أعلنت سلطات طالبان في أفغانستان أنها ستستأنف إصدار جوازات السفر في ثلاث مناطق من بينها كابل، اليوم الاحد، ما يعطى أملا للأفغان الذين يشعرون بتهديد الإسلاميين، بمغادرة بلادهم قريبا.ويسعى آلاف الأفغان كذلك للهرب من الأزمة الاقتصادية التي قد تتحول لأزمة إنسانية كبرى بعد تقلص المساعدات الدولية منذ عودة طالبان إلى السلطة.

تفاصيل ص 2

أمريكا تخرج 90 صهريجا مليئا بالنفط المسروق من سوريا إلى العراق

دمشق/ الزوراء:
نقلت وكالة الأنباء السورية الرسمية عن مصادر محلية في الجزيرة السورية، شمال شرقي البلاد، قيام القوات الأمريكية بإخراج 90 صهريجا محملا بالنفط السوري المسروق من الأراضي السورية إلى العراق.وأخرجت القوات الأمريكية كميات كبيرة جدا من النفط المسروق من مناطقة الجزيرة السورية، وهي المناطق الشمالية الشرقية من سوريا، عن طريق معبر "الوليد" غير الشرعي، باتجاه الأراضي العراقية.وبحسب المصادر الأهلية التي نقلت عنها وكالة الأنباء السورية "سانا" فقد أخرجت القوات الأمريكية 90 صهريجا من منطقة رميلان شمال شرقي البلاد.و"ذكرت مصادر محلية من منطقة رميلان لمراسلة سانا أن قوات الاحتلال الأمريكي أخرجت رتلاً مؤلفاً من 90 صهريجا معبأة بالنفط المسروق من الجزيرة السورية وتوجهت به إلى العراق عبر معبر الوليد غير الشرعي". ونوهت الوكالة إلى أن القوات الأمريكية تنتشر في مناطق توزع أبار النفط السورية في المناطق الشمالية الشرقية "لسرقته إلى جانب نهبه المحاصيل الرئيسية لتمويل ميليشيا (قسد) المرتبطة به والتنظيمات الإرهابية التابعة له من جهة وحرمان الشعب السوري من ثرواته من جهة ثانية".وبينت الوكالة أن سرق النفط السوري يأتي بالتزامن مع مواصلة الحصار الجائر الذي تفرضه أمريكا وحلفاؤها على سوريا الأمر الذي سبب تداعيات اقتصادية قاسية في البلاد.

التجارة تطلق وجبة جديدة من الحبوب لمطاحن صلاح الدين

بغداد/ الزوراء:
أعلنت وزارة التجارة، امس السبت، إطلاق الوجبة الأولى من الحصة العاشرة للحبوب إلى مطاحن محافظة صلاح الدين.
وقال مدير فرع مجمعات الحبوب في صلاح الدين، جاسم محمد الجميلي في تصريح صحفي: إنه "بتوجيه من قبل مدير عام الشركة العامة لتجارة الحبوب، باشرت الكوادر الفنية في جميع المواقع التابعة لفرع صلاح الدين بإطلاق تجهيز الوجبة الثانية من الحصة العاشرة من الحبوب الى المطاحن التابعة للمحافظة".
وأضاف الجميلي، أن "التجهيز أطلق حسب نسبة الخلطة المحددة من قبل قسم السيطرة النوعية".
وفي وقت سابق، باشرت وزارة التجارة، باجراءات التعاقد لتوريد القمح الاجنبي، فيما اشارت الى اتخاذها اجراءات استعدادا للموسم التسويقي ولمواجهة الازمة الاقتصادية العالمية.
وقال المتحدث باسم الوزارة محمد حنون في تصريح صحفي: ان "الوزارة باشرت بأجراءات التعاقد لتوريد القمح الأجنبي".
واوضح، ان "وفق المبلغ الذي اقره مجلس الوزراء والبالغ 300 مليار، فان الوزارة تعتزم التعاقد مع شركات كبيرة ورصينة لتوريد القمح وتوفيره في البطاقة التموينية، بالاضافة الى زيادة الخزين استعداداً لحالات الطوارئ".

الداخلية تحصي حصيلة واجباتها الأمنية والخدمية والإنسانية خلال ٨ أيام

بغداد/ الزوراء:
أعلنت وكالة وزارة الداخلية لشؤون الشرطة، امس السبت، حصيلة واجباتها الامنية والخدمية والانسانية للفترة من 2021/12/9و لغاية 2021/12/17.
وقالت الوكالة في بيان تلقته "الزوراء": ان حصيلة الواجبات الامنية والخدمية والانسانية كالاتي: تنفيذ اوامر قبض 1539، والقبض مطلقي العيارات النارية 8، واحالة متهمين الى المحاكم 240، بالاضافة الى القبض على تجار ومروجي ومتعاطي 173.
وتابعت: فضلا عن ازالة التجاوزات على المواقع الاثرية 3، واصدار وثائق عدم محكومية خارجية 337، كذلك اصدار وثائق عدم محكومية داخلية 391، وفيما يخص قضايا مضاهات طبعات الاصابع 72، وطبع لوحات السيارات 22491، كذلك اصدار اجازات سوق 16375، بالاضافة الى اصدار سنوية السيارات 26957، بينما عدد طالبي النجدة 1611، وحالات انسانية 21، وفض مشاجرات 1056.
واشارت الى ان ضبط عجلات مطلوبة 52، تبرع بالدم 28، القبض على المتسولين 480، القبض على السراق 6، القبض على حاملي الاسلحة الغير مرخصة 15، القبض على المخمورين يعترضون سبيل المارة 546، القبض على حالات العنف الاسري 65.

الجيش العراقي يعلن تحصين ٨٠ بالمئة من الحدود مع سوريا

بغداد/ الزوراء:
أكد الناطق باسم القائد العام للقوات المسلحة العراقية، اللواء يحيى رسول، قرب إنجاز التحصينات على الحدود العراقية السورية، فيما أشار الى انجاز 80 بالمئة من هذه التحصينات.
وقال رسول في تصريح صحفي: إن "الأجهزة الأمنية مستمرة في التحكيمات وتحصين الحدود مع سوريا"، مؤكداً أنه "لم يتبق سوى القليل سواء كانت سواتر ترابية أو تحصينات.. وأبراج مراقبة حرارية".
وتابع : "إضافة إلى مسلك الحدود العراقية بمساندة قطعات الجيش العراقي، فقد وصلت نسبة إنجاز تحصينها بنسبة 80% لغاية الآن".
وفي وقت سابق، قرر مجلس الوزراء تخصيص مبالغ مالية لإكمال التحصينات على الحدود العراقية السورية.
وكان مجلس الوزراء قد قرر، في وقت سابق، تخصيص مبالغ مالية لإكمال التحصينات على الحدود العراقية السورية، فيما كان ، قائد قيادة حرس الحدود ،حامد الحسيني، قد أكدبدء لسيطرة بشكل كامل على الشريط الحدودي مع سوريا.
وقال الحسيني، في أكتوبر الماضي عبر بيان صحفي: إن "القوات باشرت بتحصين الحدود مع سوريا، وإكمال الأسيجة المانعة".
وأضاف أن "قوات حرس الحدود قطعت شوطا كبيرا في تأمين الحدود مع سوريا من الجهة الشمالية الغربية لمحافظة نينوى".
وأشار إلى أن "الحدود تنعم بحالة من الاستقرار الأمني وقطع أغلب عمليات التسلل الإرهابي والتهريب".

اليوم .. طالبان ستستأنف إصدار جوازات السفر

كابل/ متابعة الزوراء:
أعلنت سلطات طالبان في أفغانستان أنها ستستأنف إصدار جوازات السفر في ثلاث مناطق من بينها كابل، اليوم الاحد، ما يعطى أملا للأفغان الذين يشعرون بتهديد الإسلاميين، بمغادرة بلادهم قريبا.
ويسعى آلاف الأفغان كذلك للهرب من الأزمة الاقتصادية التي قد تتحول لأزمة إنسانية كبرى بعد تقلص المساعدات الدولية منذ عودة طالبان إلى السلطة.
وقال رئيس دائرة جوازات السفر، علام غول حقاني، للصحافيين "إصدار جوازات السفر سيبدأ اليوم في ثلاث مناطق من بينها كابل".
وأعيدت هذه الخدمة التي توقفت منذ إعادة طالبان السيطرة على البلاد منتصف أغسطس، لفترة قصيرة في أكتوبر، لكن تدفق الطلبات تسبب في مشكلات تقنية ما دفع طالبان إلى وقفها مجددا بعد أيام قليلة.
وأكد علام غول حقاني أن "كل المشكلات التقنية حلّت وأصلحت الأجهزة البيومترية" مضيفا: أن جوازات السفر ستصدر في البداية لمن قدموا طلبات. وأوضح أنه سيتم قبول الطلبات الجديدة اعتبارا من 10 يناير.
ويعتبر استئناف إصدار جوازات السفر اختبارا لحسن نية طالبان التي تعهّدت للمجتمع الدولي بأنها ستسمح لمواطنيها الذين يرغبون في مغادرة البلاد والذين يحملون تأشيرات صالحة، بالقيام بذلك.
وبحسب الأمم المتحدة، تواجه أفغانستان "واحدة من أسوأ الكوارث الإنسانية في العالم" ومن المتوقع أن تزداد سوءا مع بداية فصل الشتاء البارد. وحذر برنامج الأغذية العالمي التابع للأمم المتحدة من "مجاعة" وشيكة.
وتطالب الحركة بإعادة إرسال المساعدات التي تقدر بمليارات الدولارات لإنعاش الاقتصاد ومحاربة المجاعة التي تلوح في الأفق.
وفي سبتمبر، استؤنفت الرحلات الجوية الدولية في مطار كابل الذي تدفق إليه في نهاية أغسطس آلاف الأفغان الراغبين في الفرار من البلاد بعد عودة الحركة الإسلامية إلى السلطة.

كشفت عن إجراءاتها بشأن ملف العراقيين العالقين عند حدود أربع دول أوروبية

الخارجية لـ الزوراء : دبلوماسية الاستجابة الوطنية نجحت في إعادة 3817 عراقيا ومنح 518 جواز مرور

الزوراء/ حسين فالح:
كشفت وزارة الخارجية عن تفاصيل اجراءاتها المتخذة بشأن ملف العراقيين العالقين عند حدود بولندا وبيلاروسيا وليتوانيا ولاتيفيا، وفيما اعلنت عن منح 518 جواز مرور للراغبين بالعودة، اكدت نجاح دبلوماسية الاستجابة الوطنية في اعادة 3817 عراقيا ضمن 10 رحلات جوية.
وقال المتحدث باسم الوزارة، احمد الصحاف، في حديث لـ"الزوراء": ان جهود وزارة الخارجية بملف المهاجرين تتمثل بعقد العديد من الاجتماعات الثنائية مع وزراء خارجية دول الاتحاد الأوروبي في لكسمبورغ خلال مشاركة الوزير في الاجتماعات رفيعة المستوى بتاريخ 21 حزيران 2021، وأجرى اتصالات عديدة مع نظرائه بهذا الشأن.
وأضاف: استقبلنا في بغداد ممثل الاتحاد الأوروبي جوزيب بوريل ونائب رئيس المفوضية الأوربية، ووزير خارجيَّة ليتوانيا، وبحثنا ملف الهجرة والمهاجرين، واتفقا على زيادة التنسيق بين الجهات المعنية بغية الوصول إلى تنسيق أعلى بشأن ملف المهاجرين والتأكيد على موقف الحكومة العراقية، بعدها نسقنا بشكل عاجل ومن خلال مجلس الوزراء مع الجهات المعنية في الحكومة وبدأنا بتسيير رحلات العودة ونجحنا بإعادة المئات من العراقيين.
وتابع: اجرينا تنسيقا عالي المستوى مع شركاء العراق وأصدقائه للحد من فاعلية شبكات تهريب واتجار البشر التي كانت ضالعة في الايقاع بأعداد كبيرة من المهاجرين العراقيين. مؤكدا: اوعزنا إلى سفارة جمهورية العراق في موسكو في ايفاد فريق دبلوماسي/ قنصلي إلى مينسك لتقديم الدعم الإنساني وتسجيل اسماء الراغبين بالعودة الطوعية.
واشار الى: ان الوزارة وجهت سفارة جمهورية العراق في وارشو بالوصول إلى النقاط الحدودية بين بولندا وبلاروسيا، وقامت سفارتنا في وارشو بتخصيص فريق قنصلي تم الايعاز له له بالوقوف على الوضع الإنساني وتقديم العون لهم. مبينا ان الوضع الإنساني حساس جداً على طول الشريط الممتد بين بيلاروسيا ليتوانيا لاتيفيا بولندا ويبلغ 680 كيلو متر في ظروف جوية قاسية ونقص في المؤن الغذائية والصحية ما جعل الفئات الهشة من الشيوخ والانساء والاطفال، الاكثر تضرراً.
ومضى بالقول: ان المتحدث الرسمي باسم الوزارة احمد الصحاف باستمرار قام احاطة الرأي العام ووسائل الإعلام بالحقائق والمعلومات بشكل شفاف وواقعي. مضيفا: أجرينا تنسيقا مع عدد من دول الجوار والدول العربية وبمستوى عال للتدقيق والمتابعة عبر المطارات للحد من تكيف شبكات التهريب بإجراءات الحكومة العراقية.
واوضح: نسقنا منذ أشهر لإيقاف رحلات الناقل الوطني إلى بيلاروسيا واستمرارها في إعادة المسافرين والراغبين بالعودة، كما علقنا البراءة القنصلية للقنصل الفخري البيلاروسي في بغداد وأربيل. مؤكدا: انه خلال شهر واحد دأبت الوزارة بتنسيق عالٍ ونجحنا حتى اليوم من تسيير 10 رحلات استثنائية لإعادة الراغبين بالعودة طوعاً.
ولفت الصحاف الى: ان رحلة الاجلاء لإعادة الراغبين بالعودة طوعاً لهذا اليوم (الجمعة) أقلّت (258) عراقيا. مبينا: انه من خلال جهود سفارتي جمهورية العراق في موسكو ووارشو، وفودنا القنصلية تواصل عملها ميدانياً بتسجيل أسماء الراغبين بالعودة وإثبات رعوية آخرين.
وتابع: ان دبلوماسية الاستجابة الوطنية نجحت حتى الآن في إعادة (3817) عراقيا ضمن عشر رحلات. مبينا: ان 518 جواز مرور تم منحها حتى الآن، وننسق للدعم الإنساني ميدانياً في بيلاروسيا، ليتوانيا، لاتيفيا وبولندا.
وبين: انه بجهود الوزارة وعبر سفارة جمهورية العراق في موسكو وبالتنسيق مع السلطات في بيلاروسيا، تمكنا من إسقاط الغرامات المالية المترتبة على مخالفة شروط الاقامة، لمجموع من تمت اعادتهم طوعاً، بما يزيد على (770000) سبعمائة وسبعين الف دولار.

التحالف الدولي يسلم قاعدة عين الأسد إلى القوات العراقية

بغداد/ الزوراء:
اطّلعت لجنة أمنية عراقية على معدات سلمت للقوات العراقية في قاعدة عين الأسد، وفيما أكدت استمرار دور المساعدة والتمكين لبعثة التحالف الدول، اشار الناطق باسم القائد للقوات المسلحة، اللواء يحيى رسول، الى أن قاعدة عين الاسد في محافظة الانبار، تحت سيطرة القوات العراقية بالكامل.
وقال بيان لخلية الإعلام الأمني تلقته "الزوراء": إنه "استمرارا لنتائج الحوار الاستراتيجي ولمتابعة تنفيذ الاتفاق العراقي مع قوات التحالف الدولي لسحب القوات القتالية التابعة لقوات التحالف بشكل كامل من البلاد وبدء عمل المستشارين، أجرت اللجنة الفنية العسكرية العراقية التي ضمت السادة مستشار الأمن القومي ونائب قائد العمليات المشتركة ومعاون رئيس اركان الجيش وعددا من القادة وخلية الاعلام الامني، زيارة لقاعدة عين الأسد الجوية في محافظة الأنبار".
وأضاف أن "اللجنة زارت أماكن جمع التجهيزات والدعم اللوجستي، كما أجرت اللجنة جولة ميدانية على المناطق التي كانت تشغلها قوات التحالف الدولي، واطلعت على بعض النماذج من الآليات والأجهزة الفنية التي بدأت قوات التحالف الدولي بتسليمها الى الجيش العراقي وجهاز مكافحة الإرهاب وقيادة قوات شرطة حرس الحدود".
وخلال الزيارة، تم تأكيد عمل بعثة التحالف الدولي المتبقية في العراق التي تتمثل مهمتها الأساسية في تقديم المشورة والمساعدة والتمكين للقوات الأمنية العراقية وفقاً لنص البيان.
من جهته، أكد الناطق باسم القائد للقوات المسلحة، اللواء يحيى رسول، امس السبت، أن قاعدة عين الاسد في محافظة الانبار، تحت سيطرة القوات العراقية بالكامل.
وقال رسول في تصريح صحفي: إنه "لا توجد أي قوات قتالية للتحالف الدولي أو الناتو داخل قاعدة عين الاسد، وما يوجد هناك هم مستشارون يعملون على تقديم الدعم اللوجستي وتمكين القوات العراقية".
وبين أن "الكثير من الأماكن داخل القاعدة أخليت من القوات الأجنبية القتالية بشكل تام، وبعض المواقع هي تابعة لتسليم معدات وتجهيزات دعم لوجستي للقوات العراقية من أسلحة وآليات ومعدات تدعم قواتنا في مهمة الدفاع عن البلد".
وفيما أشار رسول إلى أن "القاعدة عراقية، والمسؤول عنها قائد عراقية، وتحميها قوات عراقية، وحتى المستشارون هم ضمن الحماية العراقية"، أكد على أن "القاعدة بالكامل تحت سيطرة القوات المسلحة العراقية حصراً".
من جانبه، أكد اللواء الطيار الركن عباس فاضل ضاحي قائد قاعدة الاسد الجوية أن "القاعدة تدار من قبل العراقيين، ولا توجد اي قوات قتالية داخل القاعدة، فقط قوات استشارية لتقديم الدعم والاسناد للقوات التي ساهمت وقاتلت عصابات داعش منذ عام 2014 ولغاية الآن"ز
وشدد ضاحي على أن "حماية القاعدة تجري من قبل القوات العراقية، وتدار القاعدة من قبل عراقيين في كافة تفاصيلها".

ماكرون يلغي زيارته إلى مالي بسبب جائحة فيروس كورونا

باريس/ متابعة الزوراء:
ألغى الرئيس الفرنسي، إيمانويل ماكرون، زيارته إلى مالي بسبب أزمة انتشار فيروس كورونا، بالإضافة إلى " الحرص على التوفيق بين الإجراءات المعلنة على المستوى الوطني وجدول الأعمال الدولي للرئيس"، وفقا لما أعلنه قصر الإليزيه.
وكان من المفترض أن يعقد ماكرون، خلال زيارته، أول لقاء مع الرئيس الانتقالي لمالي الكولونيل أسيمي غويتا، وسط أجواء من التوتر الشديد بين باريس والمجلس العسكري، ليحتفل فيما بعد بعيد الميلاد في قاعدة غاو مع الجنود الفرنسيين ضمن قوة برخان.
وكان مجلس الدفاع اجتمع لبحث فرض إجراءات جديدة في مواجهة الموجة الخامسة من انتشار المتحور أوميكرون المعدي جدا.
وكانت باريس أعلنت، الأربعاء، أن الرئيس الفرنسي سيتوجه الاثنين إلى باماكو لعقد أول لقاء مع الرئيس الانتقالي لمالي الكولونيل أسيمي غويتا، في أجواء من التوتر الشديد بين باريس والمجلس العسكري الذي أثار تباطؤه في إعادة السلطة للمدنيين وميله للاستعانة بمرتزقة روس غضب باريس.
وأكدت الرئاسة، الجمعة، أن تنظيم هذا اللقاء كان صعبا. أراد ماكرون أن يشارك فيه الرئيسان الحاليان للمجموعة الاقتصادية لغرب أفريقيا- الرئيس الغاني نانا أكوفو-آدو- ومجموعة الساحل الخمس- التشادي محمد إدريس ديبي إتنو. وهي صيغة رفضتها السلطات التشادية التي كانت ترغب في لقاء ثنائي.
في ختام محطته القصيرة في باماكو، كان من المرتقب أن يحتفل الرئيس الفرنسي كما العادة بعيد الميلاد مساء الاثنين وصباح الثلاثاء في قاعدة غاو (شمال شرق) مع الجنود الفرنسيين ضمن قوة برخان المناهضة للجهاديين التي تخضع لإعادة تنظيم شاملة.
لكن الرئاسة الفرنسية أعلنت أن وجبة العيد التي حضرها طاهي قصر الإليزيه سترسل إلى منطقة الساحل.
بعدما احتفل بعيد الميلاد في النيجر وتشاد وساحل العاج بين 2017 و 2019 اضطر ماكرون إلى الغاء زيارة عيد الميلاد للقوات الفرنسية السنة الماضية بعدما أعلن إصابته بكوفيد 19 في 17 كانون الأول/ديسمبر 2020.
بعد انتشار في منطقة الساحل لتسع سنوات، تعهدت فرنسا في حزيران/يونيو إعادة تنظيم قواتها العسكرية عبر ترك ثلاث من قواعدها في شمال مالي (تيساليت وكيدال وتمبكتو) لإعادة الانتشار حول غاو وميناكا عند تخوم النيجر وبوركينا فاسو.
وتنص هذه الخطة على خفض عديد القوات من 5 آلاف حاليًا إلى 2500 أو 3 آلاف بحلول عام 2023.
في السياق نفسه، قرر رئيس الوزراء الفرنسي جان كاستكس إلغاء زيارته المقررة للأردن لمناسبة رأس السنة بهدف "تجنب جلب المتحور أوميكرون إلى قواتنا".
وكان كاستكس سيزور الأردن "لإظهار دعم الأمة للعسكريين الفرنسيين في إطار عملية شامال إلى جانب حلفاء فرنسا الموجودين في المنطقة".
وكان مقررا أن ترافقه وزيرة الجيوش فلورانس بارلي والمتحدث باسم الحكومة غابرييل آتال.
ويشارك مئات الجنود الفرنسيين في عملية شامال المستمرة ضد الجهاديين ضمن التحالف الدولي في العراق وسوريا.

المونيتور: امتداد خطر داعش عالميا والعراق ما زال مصدر قلق لواشنطن

بغداد/ متابعة الزوراء:
خلص التقرير السنوي لوزارة الخارجية الأمريكية حول الإرهاب إلى أن فروع تنظيم داعش خارج العراق وسوريا، تسببت بسقوط قتلى في العام 2020، عددهم اكبر مما سجل في الأعوام القليلة الماضية، لكن العراق يظل مصدر قلق لواشنطن، وأن بغداد لم تبذل ما يكفي من جهود لاستعادة العراقيين المحتجزين في مخيمات وسجون قوات سوريا الديمقراطية.
كما توصلت وزارة الخارجية الامريكية، وفق تقرير نشره موقع "المونيتور" الأمريكي ، إلى تزايد عدد الهجمات الإرهابية في مختلف أنحاء العالم خلال العام 2020، لأسباب تعود جزئيا إلى انتشار فروع تنظيم داعش والمنتمين إلى تنظيم القاعدة. ولفت "المونيتور" إلى أن تقارير الدول حول الإرهاب التي تقدم سنويا الى الكونغرس الامريكي، تظهر أن عدد الهجمات الارهابية والقتلى الناتج عنها زاد بأكثر من 10٪ خلال العام الماضي مقارنة بالعام 2019.
ونقل التقرير عن القائم بأعمال منسق مكافحة الارهاب والمبعوث الخاص للتحالف الدولي لهزيمة داعش جون جودفري قوله للصحفيين خلال اتصال هاتفي أن "التهديد الإرهابي الذي نواجهه صار منتشر جغرافيا بشكل أكبر".
وفيما اشار التقرير الى ان داعش يحافظ على تمرد منخفض المستوى في العراق وسوريا، قال جودفري إن هذا التنظيم "عدو مصمم وخطير" برغم من هزيمته على الأرض، مضيفا "اننا نعمل على البناء على مكاسبنا من خلال استمرار الضغط على فلول (داعش) في العراق وسوريا، وحرمان شبكاتها العالمية وفروعها من إمكانية العمل بفعالية".
وما يثير القلق بشكل خاص بحسب جودفري هو تركيز التنظيم الإرهابي على فروع خارج العراق وسوريا، وهو أدى إلى وقوع عدد من القتلى خلال العام 2020 أكثر من أي عام سابق.
وبحسب التقرير فقد أدت الهجمات المرتبطة بتنظيم داعش في غرب افريقيا الى مقتل نحو 5 الاف شخص خلال العام 2020 مقارنة بـ 2700 شخص خلال العام 2017. وعلى سبيل المثال، أشار التقرير إلى أنه في موزمبيق وحدها، قتل نحو 1500 شخص في هجمات شنها الفرع المحلي لداعش.
وذكر التقرير بان ادارة جو بايدن دعت الحكومات الاجنبية على اعادة مواطنيها المعتقلين في شمال شرق سوريا من جانب قوات سوريا الديمقراطية، وإعادة تأهيلهم ومحاكمتهم، وهو ما يشمل 10 آلاف شخص من مقاتلي داعش وعائلاتهم، فيما كان وزير الخارجية الأمريكي انتوني بلينكين وصف الوضع الإنساني أنه "لا يمكن تحمله"، كما أن تقريرا رقابيا أمريكا حذر من مخاطر حدوث عمليات هروب من السجون.
ونقل التقرير عن جودفري قوله "ان الوضع في شمال شرق سوريا فيما يتعلق بـالارهابيين الاجانب هو بشكل مؤكد مثير لقلق الولايات المتحدة والشركاء في التحالف"، مضيفا ان واشنطن دعت الدول الاوروبية الى اتباع "نهج مسؤول" واستعادة مواطنيها.
وأوضح جودفري أنه في كانون الأول/ ديسمبر العام 2021، استعادت واشنطن 30 مواطنا أمريكيا، بينهم 13 بالغا و 17 طفلا، ومن بين البالغين وجهت وزارة العدل اتهامات لعشرة بارتكاب جرائم تتعلق بالإرهاب.
وختم التقرير بالإشارة إلى أن السوريين والعراقيين يشكلون الجزء الأكبر من المقاتلين المحتجزين في سجون ومخيمات النزوح التي تديرها قوات سوريا الديمقراطية. وتابع ان الحكومة العراقية "لم تبذل جهودا كبيرة" من أجل أن تسهل استعادة النساء والأطفال العراقيين من سوريا خلال العام 2020.

لوجود شبهات فساد ترتبط بهم

السيد الصدر يدعو الحكومة للتحقيق مع ثلاثة أشخاص

بغداد/ الزوراء:
دعا زعيم التيار الصدري، السيد مقتدى الصدر، الحكومة العراقية إلى فتح تحقيق عادل وشفاف مع ثلاثة أشخاص، لوجود شبهات فساد ترتبط بهم.
وقال مكتب الصدر في بيان : إنه "تجسيداً لمشروع الإصلاح الذي يرعاه السيد مقتدى الصدر، ومحاربة لآفة الفساد التي تنخر بالبلد، دعا الصدر الحكومة لفتح تحقيق عادل وشفاف حول وجود شبهات فساد ترتبط بالأشخاص (احمد الياسري، أمير عبد عون، علي الزبيدي) والتأكد من صحتها".
وشدد السيد الصدر على "التعامل بشدة مع كل من تسول له نفسه استغلال اسم آل الصدر في عموم العراق، وإنزال اشد العقوبات بحقهم".

قوى الحرية والتغيير تتهم "الانقلابيين" بفض ندوتها بالغاز المسيل للدموع

الخرطوم/متابعة الزوراء:
اتهمت "قوى الحرية والتغيير" في السودان عناصر تابعة لمن سمتهم انقلابيين والواجهات المرتبطة بهم بتخريب أول ندوة للتحالف بميدان الرابطة في الخرطوم بحري مساء الجمعة، في حين أكدت واشنطن وقوفها إلى جانب الشعب السوداني ومطالبه من أجل مستقبل ديمقراطي.
وأطلق مجهولون قنابل غاز مسيل للدموع مساء الجمعة على مئات السودانيين المشاركين في ندوة أقامها معارضون لانقلاب قائد الجيش الفريق الأول عبدالفتاح البرهان على شركائه المدنيين في الحكم الانتقالي.
وكانت الندوة التي أقامها تحالف الحرية والتغيير والذي قاد الاحتجاجات التي أسقطت عمر البشير عام 2019، في منطقة شمبات بمنطقة بحري في شمال الخرطوم، تناقش "الوضع السياسي الراهن وكيفية مواجهة الانقلاب" بحضور أكثر من 700 شخص.
وأثار هذا الأمر ارتباكا لم يتسَن معه معرفة مصدر هذه الغازات، إذ لم يكن للشرطة أي وجود في الميدان الذي عقدت فيه الندوة، ودفع كثافة الغاز منظمو الندوة إلى إيقافها وانسحاب قيادات قوى الحرية والتغيير من المنصة.
وكان خالد عمر يوسف، وزير شؤون مجلس الوزراء قبل الانقلاب والمعارض البارز الذي تم اعتقاله وإطلاق سراحه بعد استيلاء الجيش على السلطة، يتحدث إلى الحشود من على المنصة عندما أُطلق الغاز المسيل للدموع.
وقال يوسف على تويتر "سواء اعتدوا علينا بالبمبان (الغاز المسيل للدموع) أو بالرصاص .. لن يخرسوا ألسنتنا طالما فينا قلب ينبض .. سنهزم الانقلاب وسيسترد شعبنا حريته".
وكان من المقرر أن تتحدث في الندوة شخصيات معارضة بارزة أخرى.
وأظهرت لقطات حية بثها حزب المؤتمر السوداني بعد إطلاق الغاز المسيل للدموع مقاعد متناثرة في المكان.
وقالت الحرية والتغيير في بيان إن "عناصر تابعة للانقلابيين والواجهات المرتبطة بهم قاموا بتخريب أول ندوة جماهيرية دعت لها قوى الحرية والتغيير بميدان الرابطة بشمبات مساء الجمعة"، وأشارت إلى أن تلك الندوة كانت "تعزيزا للحراك الجماهيري التاريخي المناهض لانقلاب 25 أكتوبر".
وأضافت أن أولئك العناصر قاموا "بقصف الندوة بقنابل الغاز المسيل للدموع والهجوم عليها بالأسلحة البيضاء وتحطيم الكراسي ومعدات الندوة والاعتداء على أجهزة الإعلام والحضور من المواطنين".
وأكدت "أن ندوة قوى الحرية والتغيير التي لم تكتمل، سيستكملها شعبنا في 19 ديسمبر اليوم الأحد .
وحمّلت "الانقلابيين مسؤولية تخريب النشاط السلمي الجماهيري" وقالت إن ذلك يُعد "دليلا جديدا على أن انقلاب البرهان لا يحمل لشعبنا سوى القمع، وأن ما حدث أكد مرة أخرى على سقوط اتفاق 21 نوفمبر في كل الاختبارات، وفي استمرار العنف الممنهج من أجهزة أمن الانقلاب".
وفي الذكرى الثالثة للثورة السودانية التي أطاحت بحكم البشير، عبّر وزير الخارجية الأميركي أنتوني بلينكن عن تضامنه مع دعوات السودانيين إلى انتقال ديمقراطي يقوده المدنيون.
وقال بلينكن على تويتر "لا يزال الكثير من السودانيين يطالبون باحترام حقوقهم الإنسانية الأساسية والتعبير عن تطلعهم المستمر إلى سودان ديمقراطي. الولايات المتحدة لا تزال تقف إلى جانبهم".
وطالب وزير الخارجية الأميركي بالإفراج عن جميع المعتقلين السياسيين في السودان وضمان حرية التجمع والتظاهر السلمي.
وشدد على ضرورة تعزيز مؤسسات الفترة الانتقالية ورفع حالة الطوارئ في السودان، داعيا إلى محاسبة المسؤولين عن استخدام القوة المفرطة ضد المدنيين السودانيين.
وشارك عشرات السودانيين على مدى الخميس والجمعة في مظاهرات ليلية بعدد من أحياء الخرطوم، للمطالبة بحكم مدني ورفض "الانقلاب العسكري".

أكدت أن أغلب الإصابات المسجلة بكورونا هي من "سلالة دلتا"

الصحة لـ الزوراء: خرجنا من موجة ثالثة ولا يعني ذلك أننا مستثنون من وصول موجة رابعة

الزوراء / يوسف سلمان:
جددت وزارة الصحة تأكيدها استعداد مؤسساتها الطبية بشكل تام لمواجهة اي موجة وبائية جديدة تدخل البلاد، فيما اشارت الى اننا خرجنا من موجة ثالثة لكن هذا لا يعني اننا مستثنون من وصول موجة وبائية اخرى رابعة .
وقالت عضو الفريق الاعلامي الطبي لوزارة الصحة، ربى فلاح حسن، لـ" الزوراء ": اننا " لا نعول تماما على تسجيل اعداد اصابات قليلة ضمن الموقف الوبائي اليومي لوزارة الصحة ".
واضافت " نحن خرجنا من موجة ثالثة لكن هذا لا يعني اننا مستثنون من وصول موجة وبائية اخرى رابعة ، خصوصا ان بعض الدول العربية سجلت حاليا اصابات بمتحور اوميكرون "، مبينة ان " لحد هذه اللحظة لم نسجل اي اصابة بالمتحور الجديد ولم ندخل في موجة رابعة اخرى جديدة للفيروس ".
واوضحت ان " اغلب الاصابات المسجلة بفيروس كورونا هي من "سلالة دلتا " لكن كل شيء متوقع ، ويبقى الالتزام بالاجراءات الوقائية الصحية من ارتداء كمامة والتباعد الاجتماعي واخذ اللقاح هو الوسائل الاساسية التي نستطيع ان نواجه بها اي موجة وبائية جديدة والحد من التحورات المتسارعة للفيروس مستقبلا ".
واكدت عضو الفريق الطبي الاعلامي ان " وزارة الصحة تراقب بحذر الدراسات البحثية والمؤشرات العالمية الدولية والمحلية اسوة بماحدث مع دول اوروبا التي دخلت في موجة جديدة ".
واضافت ان " العراق غير مستثنى من دخول اي موجات او سلالات جديدة، ومن الممكن دخولنا في موجة رابعة ، لكن الوقاية والالتزام بالاجراءات الوقائية ومنها ارتداء الكمامة والتباعد الاجتماعي واللقاحات والتعقيم وعدم التجمعات البشرية هي افضل اداوت محاربة الفيروس ".
واوضحت " مازالت المعلومات غير كافية حول المتحور الجديد الذي ظهر حديثا في دول اوروبا ، ومدى خطورته و سرعة انتشاره ومدى اصابته للفئات العمرية " .
واكدت عضو الفريق الطبي الاعلامي لوزارة الصحة ان " الوقاية والالتزام بالاجراءات الوقائية اصبحت اليوم وسيلة وقاية فعلية وفعالة "، مبينة ان " اخذ اللقاح وارتداء الكمامة والتباعد الاجتماعي التي اصبح مفعولها يعادل اخذ اللقاح ولا غنى عنهما ، سيلعب دورا كبيرا في تقليل تأثير اي موجة جديدة من الفيروس ".
وكانت وزارة الصحة اكدت استقرار احصائيات الوضع الوبائي حاليا وسط انخفاض كبير في معدل الاصابات وزيادة في إعداد الملقحين، واشارت الى ان انخفاض الاصابات لا يعني عدم دخول البلاد بموجة جديدة رابعة .

تأجيل الانتخابات في ليبيا أصبح حتميا

تقارير غربية تكشف السيناريو.. ماذا بعد التأجيل ؟

طرابلس/ سكاي نيوز:
كشفت تقارير أوروبية عن توجه نحو تأجيل الانتخابات الليبية إلى يناير أو فبراير المقبل نظرا لعدم جاهزية المفوضية العليا لإعلان القوائم النهائية للمرشحين للانتخابات الرئاسية والنيابية، نتيجة وجود بعض العراقيل الفنية.
وذكرت وكالة "نوفا" الإيطالية في تقرير أن هناك اتجاها لتعيين حكومة جديدة لقيادة ليبيا إلى موعد الانتخابات الجديد المحتمل تأجيله إلى نهاية يناير أو فبراير، وأن البرلمان قد يعلن عنها الأسبوع المقبل.
وتوقعت الوكالة أن تتكفل الدبلوماسية الأميركية المبعوثة السابقة للأمم المتحدة التي عينها الأمين العام للأمم المتحدة مؤخرا كمستشارة خاصة لليبيا، ستيفاني ويليامز، بدور الوساطة بين جميع الأطراف.
وستعمل ويليامز على تمهيد الطريق لوضع اتفاق سياسي خلال الفترة التي ستؤجل فيها الانتخابات؛ لمنع حدوث أي عبث سياسي يضرب الاستقرار الذي شهدته البلاد منذ تشكيل حكومة عبدالحميد الدبيبة.
وذكر التقرير الأوروبي أيضا الأحداث الأخيرة التي شهدها الغرب الليبي بعد أن سيطرت الميليشيات على مؤسسات حيوية هناك، حيث وصفت الأوضاع بـ"المزرية".
وأشار التقرير إلى أن الأوضاع في غرب ليبيا في ظل سيطرة الميليشيات هناك ستكون عقبة أمام مؤسسات الدولة في طرابلس.
وأجرت وليامز، على مدار الأسبوع الماضي، اجتماعات مع كافة الأطراف الليبية وسط أنباء أن هذه المباحثات جاءت لوضع خريطة طريق للفترة الممتدة حتى إجراء الانتخابات.
وقالت وليامز إن الليبيين قطعوا شوطا طويلا منذ توقيع اتفاق وقف إطلاق النار، لافتة إلى أن هناك الكثير من العمل الذي يتعين القيام به الآن، للبناء على تلك المكتسبات، وأهمها توحيد المؤسسة العسكرية.
وفي السياق ذاته، رجح خبراء وأعضاء مجلس النواب فرضية تأجيل الانتخابات لفترة قصيرة حتى تستطيع المفوضية إكمال كافة المهام التي تسهل العملية الانتخابية، وتحصينها من أية ثغرات قضائية قد تعيد العملية لمربع الصفر.
من جانبها، أكدت الإعلامية حرية بويمامه، أن لقاءات المبعوثة الدولية تأتي جميعها لتحقيق هدف واحد، وهو إجراء الانتخابات طبقا للجدول الزمني المتفق عليه مسبقًا.
وأوضحت الإعلامية الليبية أن المبعوثة الدولية لا تسعى للتوافق وإنقاذ الموقف الحالي فقط، بل تسعى كذلك إلى التأكيد على معاقبة أي فصيل أو جهة تعمل على عرقلة العملية الانتخابية.
وقالت بويمامه إن الوضع الحالي في ليبيا على المستوى السياسي يحتاج إلى تدخل عاجل من القوى الدولية والأمم المتحدة؛ لضمان إجراء العملية الانتخابية، وضمان أيضا عدم الانقلاب على الديمقراطية، في إشارة لتنظيم الإخوان.

سيناريوهات ما بعد التأجيل

ويقول عبد السلام نصية عضو مجلس النواب، إن بيانات المفوضية الوطنية العليا للانتخابات وما ورد فيها من تأخير لإعلان القائمة النهائية للمترشحين، تُعد خللا كبيرا في عملها، والدفع باتجاه تأجيل الانتخابات.
وأضاف في تدوينة على حسابه بموقع "فيسبوك": "إذا كان رئيس المفوضية عماد السايح متأكدا من صعوبة إجراء الانتخابات في موعدها تقنيا، فعليه أن يتحدث بذلك صراحةً، ولا يستخدم عبارات مبهمة تساهم في زيادة الفوضى والإرباك، ولا تسمح باتخاذ الإجراءات المناسبة لمعالجة الموقف".
من جانبه، قال المحلل السياسي الليبي، إبراهيم الفيتوري، "إن الانتخابات كان من المقرر لها أن تعقد الجمعة المقبلة، وحتى اللحظة لم تعلن قوائم الانتخابات الرئاسية أو البرلمانية، بالتأكيد حتى ولو لم تعلن المفوضية تأجيلها فالموعد المحدد أصبح سرابا".
وأضاف الفيتوري، خلال تصريحاته لموقع "سكاي نيوز عربية"، أنه يتوقع "من اللجنة الخروج بتأكيد تأجيل الانتخابات لحين إشعار آخر، حتى تستطيع أن تكمل قوائم الانتخابات الرئاسية والبرلمانية، وتتفادى الوقوع في أزمة الطعون وعدم دستورية الانتخابات، وهو أمر قد يعيدنا مرة أخرى للمربع صفر".
وأكد المحلل السياسي الليبي أن المفوضية كان عليها أن تنهي الاستعدادات من يونيو الماضي، لكن تأخر وصول القوانين عطّل فتح باب الترشح، وهو الأمر الذي افتعلته بعض القوى السياسية للوصول لما نحن فيه الآن.
وأشار الفيتوري إلى أن فكرة تشكيل حكومة خلال هذه الفترة واردة بقوة، أو منح حكومة الدبيبة الثقة لمدة شهرين من جانب مجلس النواب، حتى تسير الأعمال لحين إجراء الانتخابات، حيث إن مخرجات مؤتمر برلين نصت على أن عمل الحكومة ينتهي في 24 ديسمبر الجاري.

مع اقتراب نهاية المهمة القتالية للقوات الأمريكية في العراق

تقرير ألماني يقرأ حدود الدور الأمريكي "بعد الانسحاب" وما يأمله العراقيون

برلين/ متابعة الزوراء:
اعتبر موقع "دويتشه فيله" الألماني، في تقرير له، مع اقتراب الموعد الرسمي لنهاية المهمة القتالية للقوات الأمريكية في العراق في 31 كانون الأول/ديسمبر 2021، ان العراقيين يأملون أن تتغير طبيعة الدور الأمريكي في بلادهم وأن تنتهج واشنطن سياسية أكثر حساسة واعتدالا تجاه العراق، لكن الولايات المتحدة لا تستطيع حل جميع مشكلات العراق المعقدة والملحة، إلا ان المشكلة الاساسية حاليا هي الاقتصاد.
وبعدما اعلن الجيش الامريكي نهاية مهمته القتالية في العراق، ذكر التقرير ان هذه الخطوة تأتي بعد شهور قليلة من اجتماع عقد في يوليو/تموز بين رئيس الوزراء العراقي مصطفى الكاظمي والرئيس الأمريكي جو بايدن، أعلنا بعده انه "لن تكون هناك قوات امريكية بدور قتالي في العراق بحلول 31 كانون الأول/ديسمبر 2021".
ولفت التقرير إلى أن الخبراء اعتبروا ان الكاظمي وبايدن توصلا الى هذا الاتفاق بهدف تخفيف الضغط على حكومة الكاظمي ، وأنه جرى الانتهاء من خطة تغيير وضع القوات قبل الموعد المحدد عندما اعلن مستشار الامن القومي العراقي قاسم الأعرجي في 9 كانون الأول/ديسمبر الانتقال إلى مهمة "تقديم المشورة والمساعدة والتمكين" قد اكتمل الآن.
إلا ان التقرير اشار الى انه برغم الضجة التي رافقت الإعلان عن ذلك، الا ان التغييرات ليست ضخمة من الجانب المادي وهي "بالتأكيد بعيدة كثيرا عن الانسحاب الشامل الذي شوهد في أفغانستان مؤخرا".
واستعرض التقرير مراحل الوجود الأمريكي في العراق منذ الغزو العام 2003 بحثا عن أسلحة الدمار الشامل، لكن عديد القوات انخفض منذ ذلك الوقت من حوالي 160 ألف جندي في العام 2008، وفي العام 2011، خلال عهد الرئيس باراك أوباما، جرت تخفيضات عدة بموجب اتفاقيات مبرمة، وفي العام 2014، عاد الجنود الأمريكيون الى العراق مجددا، بناء على طلب بغداد من اجل قيادة تحالف دولي ضد تنظيم داعش. ثم منذ أن اعلنت الحكومة العراقية رسميا انتصارها على داعش في العام 2017، تراجع عدد القوات الأمريكية مرة أخرى.
والآن، بحسب التقرير، يوجد حوالي 2500 جندي امريكي في العراق، الى جانبهم يتمركز حوالي 4500 متعاقد مع وزارة الدفاع الأمريكية، فيما ينتشر حوالي ألف جندي من دول التحالف الاخرى في العراق، بينهم حوالي 130 من ألمانيا.
وكان المتحدث باسم وزارة الدفاع الأمريكية جون كيربي أعلن في وقت سابق من الشهر الحالي، انه من غير المرجح أن تتغير اعداد القوات الامريكية.
ونقل التقرير عن الباحث في معهد بروكينجز الأمريكي رانج علاء الدين قوله إن "الولايات المتحدة كانت في وضع غير قتالي في العراق منذ بعض الوقت، إن لم يكن منذ عدة من السنوات".
إلا أن التقرير أكد على حدوث تغييرات فعليا ومتواصلة، حيث انسحبت القوات الأمريكية من 8 قواعد اعتقدت أنها قد تكون معرضة للهجوم من قبل الحشد الشعبي، كما قالت المحللة في معهد نيولاينز للأبحاث ومقرها واشنطن كارولين روز التي أوضحت "لقد شهدنا سلسلة من عمليات نقل القواعد، لكنها ظلوا هادئين بشكل كامل".
كما أشار الى تقرير للكونغرس صدر في تشرين الثاني/ نوفمبر الماضي يشير الى نقل موقع قيادة واحد من العراق إلى الكويت في تشرين الثاني. كما تم نقل بعض المتعاقدين الأميركيين، وبينهم من شاركوا في صيانة أسطول العراق من طائرات اف 16"، واصبحوا الان يعملون عن بعد.
ولفت التقرير إلى أن "معظم الأمريكيين يتمركزون حاليا اما في بغداد او في مدينة اربيل". كما ترجع التمويل الأميركي لبعض جوانب التعاون العسكري بشكل تدريجي، في حين من المتوقع أن تبدأ الحكومة العراقية بتحمل هذه التكاليف في نهاية الأمر.
وبحسب تقرير للجيش الأمريكي فإنه من بين 426 عملية ضد تنظيم داعش نفذتها قوات مكافحة الإرهاب العراقية بين شهري يوليو/ تموز وسبتمبر/أيلول، كان هناك 13 عملية فقط جرت بالشراكة مع قوات التحالف. كما أن التحالف الدولي نفذ ضربات جوية على مواقع تابعة لداعش في تلك الشهور، أقل مما كان عليه الوضع في السابق. واشار التقرير ايضا الى ان "الانسحاب الأمريكي السريع من أفغانستان اثر على مدى سرعة تحرك الضباط العراقيين ليصبحوا أكثر استقلالية".
الا ان التقرير الالماني نقل عن مصدر بارز في الحكومة العراقية قوله إنه "من الناحية العملية، فإننا ما زلنا بحاجة الى القوات الامريكية هنا، خاصة عندما يتعلق الأمر بالغطاء الجوي والطائرات المقاتلة"، موضحا ان "سلاح الجو العراقي ضعيف نسبيا، وأنه لولا القوات الجوية الأمريكية، لكانت البلاد معرضة أكثر لهجمات الطائرات المسيرة، كما أنها ستواجه صعوبة في شن ضربات جوية على داعش".
وبالاضافة الى ذلك، يحتاج الجيش العراقي بحسب المصدر العراقي البارز، الى "معلومات استخباراتية أمريكية عن ارهابيي داعش".
ورجح التقرير؛ أن تستمر الطائرات الامريكية في القيام بطلعات جوية ضد داعش، بالاضافة الى تنفيذ عمليات مراقبة.
ونقل التقرير عن علاء الدين، المحلل بمعهد بروكينجز، قوله ان التغيير في وضع القوات الأمريكية يشير الى هناك تغييرا مستمرا في سياسة الولايات المتحدة إزاء العراق، خاصة عند مقارنتها بادارة دونالد ترامب.
وأوضح علاء الدين انه في ظل ادارة بايدن "يامل العراقيون بحدوث نهج اكثر حساسية واعتدالا تجاه العراق، وان تدرك ان المناخ الأمني في العراق مرتبط بقوة بالديناميات السياسية المحلية في العراق".
أما مدير برنامج الشرق الأوسط في معهد السلام الامريكي سرهنك حمه سعيد فقد كتب أن بعض أكبر مخاوف العراق في الوقت الراهن هي اقتصادية، مضيفا أنه في حين أن الولايات المتحدة شريك مهم في العراق، وتساعد على تحقيق التوازن بين القوى السياسية الداخلية والخارجية، إلا أن الولايات المتحدة لا تستطيع حل جميع مشاكل العراق المعقدة والملحة.
واشار سعيد الى احتمال ان تتبلور "سياسة تتمحور حول العراق في ظل إدارة بايدن لا ترى العراق من منظور قضايا إيران وداعش".

أبرزها السياسة النقدية والأمن الغذائي وشح المياه

مظهر محمد يكشف لـ الزوراء أهم التحديات التي واجهها الاقتصاد العراقي عام 2021

الزوراء/ مصطفى فليح:

اكد مستشار الحكومة المالي، الدكتور مظهر محمد صالح، ان اقتصاد العراق في ٢٠٢١ كان وريث ظروف استثنائية سببتها جائحة كورونا ومارافقها من كساد عالمي كبير، وفي حين اشار الى ان موازنة هذا العام لم تواجه عجزا كبيرا، اوضح ان اكبر تحدٍ اقتصادي يواجه العراق حاليا هو ازمة شح المياه وخطورتها على القطاع الزراعي في البلد.

وقال الدكتور، مظهر محمد صالح، في حوار خاص لـ «الزوراء»: ان «اقتصاد العراق في عام ٢٠٢١ كان وريث وضع استثنائي من عام ٢٠٢٠ الذي كانت فيه ثلاثة محددات بالأساس اشرت كسادا كبيرا بالاقتصاد فقد كان معدل النمو ١٠- ٪ والاسعار كانت تحت الصفر او قريبة من الصفر والبطالة بلغت نسبتها ٢٣٪» .

واضاف صالح ان «هذه العوامل الثلاثة هي مؤشرات كساد خطيرة سببتها الازمة المزدوجة الصحية والانغلاق الاقتصادي المحلي والعالمي وحرب أسعار النفط «، لافتا الى ان «العراق كان يبيع متوسط برميل النفط عام ٢٠١٩ بـ ٦٨ دولار تقريبا بينما متوسط سعر برميل النفط في ٢٠٢٠ لم يصل الى ٣٨ دولارا على مدار السنة «.

وتابع «أما في عام ٢٠٢١ فإن الوضع اختلف فمؤشرات النمو وفق احصائيات البنك الدولي وتقارير صندوق النقد الدولي تشير الى ان الاقتصاد العراقي نهض تقريبا نسبة ٣,٧٪ وهذا الرقم جيد ويفوق معدل النمو السكاني وهذا يأخذ بدورة الاعمال نحو الامام».

العراق رابع أكبر بلد بالعالم من حيث دور الحكومة بالاقتصاد

وبشأن الموازنة العامة، قال «بشكل عام لم تواجه الموازنة موجات عجز عنيفة وانما واجهت عجزا مؤقتا لأشهر ولكن بشكل عام تدفقات الموازنة جيدة كما ان مقاس الموازنة العامة من الناتج المحلي الاجمالي حوالي ٤٥٪ وهذا رقم كبير»، مشيرا الى ان « العراق يعتبر رابع اكبر بلد بالعالم من حيث دور الحكومة بالاقتصاد كما ان الانفاق الحكومي اذا استمر فإنه سيشغل دورة الاعمال كلها وهذا في كل اقتصادات العالم فكيف بالعراق وهذه الاعتمادية الكبيرة».

وعن ابرز التحديات التي يواجهها الاقتصاد العراقي، قال «اكبر تحدٍ هو مشكلة القطاع الزراعي بسبب شح المياه وهذا احدث قلقلة في هذا القطاع وادى الى حدوث بعض الهجرات في المناطق الزراعية وهذا من اكبر التحديات في الوقت الحاضر فإذا انحلت مشكلة أسعار النفط تتبقى لدينا مشكلة تدفق المياه والزراعة».

واوضح صالح ان «العراق سياسته داعمة للحبوب بشكل عام وهي تمثل حزام الامن الغذائي للبلد والحفاظ عليها وعلى منتجيها مسألة مهمة لذلك مسألة المياه مقلقة تماما وولدت مشاكل في ارياف العراق»، لافتا الى انها «قد تكون غير محسوسة للكثير من الشعب لكن هي لا تقل خطورة عن أي ازمة أخرى وهذا تحد قائم ولازال بسبب انقطاع وقلة مصادر المياه من دول المنبع».

وعن معدلات الفقر ومستوى المعيشة، اشار المستشار الى ان «هناك قطاعا يتألف من ٢,٧ مليون اسرة وهؤلاء يعيشون على الاعمال اليومية اي دخلهم يومي وهم كانوا يشكلون تحديا للاقتصاد وهذه الشريحة الكبيرة تعرضت للفقر وتقلصت اعمالها بسبب الانغلاق الاقتصادي لأشهر وهي توصف بأنها شريحة مهنية كبائع الشاي وعامل البناء سائق التكسي».

وتابع «هذه الشريح ليست قليلة يصل تعدادها الى ١١ مليون شخص و ٢,٧ مليون عائلة ليس لديهم دخل حكومي وليس لديهم متقاعد من العائلة ولا موظف ولا رعاية اجتماعية»، مستدركا «ولكن اليوم هذه الشريحة عاودت نشاطها بالسوق بعد انفتاح الاقتصاد والاعمال الى حد ما فتقلصت هذه الشريحة وبالتالي رفع عبء كبير عن كاهل الاقتصاد العراقي لكونها شريحة منتجة وبشكل عام العراق في عام ٢٠٢١ بقي يعاني من مشكلات العام الذي قبله لكنه افضل منه بما كان يحمله من مشكلات اقتصادية كبيرة».

وبين «اذا استمر الانفاق الحكومي على هذه الوتيرة واذا شرعت موازنة ٢٠٢٢ اعتقد ان النمو سيستمر على هذا المستوى ومعدلات البطالة ستقل بشكل عام وليس مطلقا والوضع الاقتصادي سيشهد انفراجة» .

ومن ناحية الدين العام، قال «كان هناك تراكم كبير ولكن الدين الخارجي بدأ بالانخفاض والديون الخارجية فيها قصص طويلة ومبالغات وتستخدم بذرائع سياسية للترهيب»، لافتا الى ان «هناك مبلغا من بقاية اتفاقية نادي باريس لم يسوى حتى الآن ودائما يلوح به وهذا التلميح به خطر والتلويح به بدون ذكر الاتفاقية نوع من التضليل بهذا المعنى»، مؤكد ان «حوالي ٤١ مليار دولار تركت تسويتها لتصبح من ديون العراق رغم انها خاضعة للشطب بنسبة ٨٠٪ او اكثر، واعتقد ان هذا ظلم كبير للعراق يجب ان يوضح».

ومضى بالقول «اما الدين الداخلي فقد زاد لان الحكومة اعتمدت على الذات من الاقتراض من مؤسساتها المالية وفي تقديري ما زال في حدود ٧٠ ترليون دينار».

واضاف ان «وزارة المالية لديها خطة ستراتيجية لتخفيض هذا الدين بمرور الوقت من خلال اطفائه او تسويته داخل المؤسسات المالية الحكومة وهو لم يخرج عن الدائرة المالية الحكومية بكل الأحوال ويقع بين وزارة المالية وبين المصارف الحكومية والبنك المركزي».

وبشأن مستقبل الاقتصاد العراقي المعتمد على النفط بعد التوجهات العالمية نحو الطاقة البديلة، اكد المستشار الحكومي «هذا فيه مبالغات كثيرة العالم لا يترك النفط بل يركض وراء النفط في الوقت الحاضر»، مشيرا الى ان هذا «يعتبر تأمينا بعيد «، موضحا «صحيح هناك بدائل ولكن كثروة ما زلنا من البلدان المنتجة الرخيصة للنفط، فإذا وجد بديل للنفط وهو كلفته عالية يقلعون ولكن لايزال انتاجنا كبلدان من ارخص الإنتاج بالعالم وفي تقديري من الآن الى عشرين سنة ولكن بشرط ان نحسن استخدام إيرادات النفط في التنمية».

وعن الواقع الاستثماري في ٢٠٢١ ، قال صالح « عندما تنطلق الموازنة وتسدد المستحقات للمقاولين والدولة تصرف بشكل منتظم، فإن القطاع الاستثماري سينشط وبشكل عام هو افضل من ٢٠٢٠ ، وهناك ازدهار في قطاع البناء»، مؤكدا «بشكل عام حركة الاقتصاد جيدة الاعمال بدأت بالنشاط ومشاريع متوقفة ومتلكئة نشطت».

رؤية البنك المركزي هي المحافظة على سعر الصرف

وعن سياسة البنك المركزي، اوضح ان « رؤية البنك المركزي هي المحافظة على سعر الصرف بالدرجة الاساس وله مبادرات لدعم التنمية تتمثل برفد اعمال الاقتصاد بـ ٣ ترليونات دينار مرة واحدة لقطاع الاسكان وقروض ستقدم عن طريق صندوق الاسكان والمصرف العقاري واجالها تصل الى عشرين عاما وبعمولة وليس بفائدة تؤخذ مرة واحدة بنسبة ٥٪ عند تقديم القرض فقط وهذا يعتبر قرضا ميسرا»، مضيفا ان»البنك المركزي داعم للاقتصاد العراقي وداعم للتنمية ومهمته الحفاظ على سعر الصرف والتصدي لظاهرة الارتفاعات السعرية العالية، كما ان البنك لديه احتياطات جيدة جازف بها عند الحاجة للاحتياجات الملحة وبنفس الوقت يدعم سياسة التنمية لأول مرة من خلال قروض الاسكان وادت سياسته الى حركة تنموية كبيرة في البلد» .

وعن معدلات التضخم هذا العام، قال ان «معدل التضخم بلغ ٧,٥ ٪ على الرغم من ان الدينار انخفض ٢٣٪ لكن التضخم ازداد فهو كان في ٢٠٢٠ صفرا لاننا كنا في حالة انكماش بالاقتصاد»، متمنيا ان «يبقى بهذا المستوى ولا يتعدى الى ٢٠٢٢ ومازال تحت المرتبة العشرية الواحدة»، لافتا الى ان «قسما من هذا التضخم جاء من تخفيض سعر الصرف بسبب زيادة الاستيرادات والقسم الاخر بسبب زيادة اسعار السلع بالعالم فالمواد الغذائية اسعارها ارتفعت وايضا ارتفاع اسعار النفط وهذا الامر ملازم «.

واستدرك «مع ذلك هو يعتبر تحت السيطرة ولايعتبر معدل تضخم عاليا جدا في بلد مثل العراق لكن يجب ان ننتبه عند هذه النقطة لان ذلك يؤثر على المستوى المعيشي».

وعن الايرادات المالية، اكد انها «كانت ممتازة بشكل عام وهي بالاساس معتمدة على النفط، ولكن بحسناتها وسيئاتها كانت في عام ٢٠١٩ افضل ، أما ايرادات المنافذ فكانت في تحسن».

2.7 مليون عائلة ليس لديهم دخل حكومي ولا متقاعد ولا رعاية اجتماعية

«تنويه مهم» من التعليم بشأن التقديم إلى المنحة المجانية

بغداد/ الزوراء:

أعلنت وزارة التعليم العالي والبحث العلمي، امس السبت، أن نافذة التقديم الإلكتروني إلى المنحة المجانية الخاصة بالمجموعة الطبية ستغلق عند الساعة ١٢ من مساء هذا اليوم.وجاء في بيان للوزارة تلقته «الزوراء»: «نود التنويه بأن نافذة التقديم الإلكتروني الى المنحة المجانية الخاصة بالمجموعة الطبية (الطب العام، طب الأسنان، الصيدلة) ستغلق عند الساعة الثانية عشرة من مساء هذا اليوم لتبدأ بعد ذلك مرحلة تدقيق استمارات المتقدمين من الجامعات والكليات الاهلية في ضوء اختيارات الطالب».وأضافت الوزارة في بيانها أن «عملية المفاضلة ستجرى إلكترونيا على وفق نقاط المفاضلة وستعلن أسماء الطلبة المقبولين عن طريق بوابة دائرة التعليم الأهلي (www.pe-gate.org)».

أصدرت توضيحا بشأن الضوابط الخاصة بالسائحين الأجانب

الثقافة تدعو إلى تخصيص ميزانية كافية لحماية آثار البلد

بغداد/ الزوراء:

دعت وزارة الثقافة والسياحة والاثار، امس السبت، الحكومة والبرلمان المقبلين لتخصيص ميزانيَّة كافية لحماية آثار العراق ورفع التجاوزات عن بعضها، يأتي ذلك بعد فوز العراق برئاسة "منتدى الحضارات القديمة" الذي يهدف للمحافظة على التراث الثقافي واستحضار المشتركات بين الحضارات.

وقال وكيل وزارة الثقافة، عماد جاسم، في حوار اطلعت عليه «الزوراء»: إن "فوز العراق برئاسة هذا المنتدى يعد إنجازاً جديداً يُحسب للبلاد بشكل عام ووزارة الثقافة بشكل خاص بفعل الحراك المتواصل طيلة السنة الحالية، فقد تحرّكنا بمؤسساتنا الثقافية وبالتواصل مع المنظمات الدولية ليأخذ العراق حقّه واستحقاقه ويُعيد بريق تواصله العالمي».

وأضاف جاسم أن "البلد يختصر تاريخاً من الحضارات الإنسانية، والعالم بأجمعه ينظر بعين الفخر والاعتزاز للحضارات العراقية، وبالتالي كان من المهم أن نُعيد التواصل والعالم يسعى إلى ذلك بل يمدّ الخطوات باتجاه أن نؤكد حضورنا الدولي».وطالب جاسم الحكومة والبرلمان المقبلين بأن "تكون الميزانية للعام المقبل فيها الكثير من المبالغ التي تحفظ للعراق دوره الريادي الكبير في مجال الحضارات، وبالتالي نُعيد ترميم المتاحف ونحافظ على المواقع الأثرية، لاسيما أنَّ هناك تجاوزاً على بعض المواقع"، مشيراً إلى أنَّ "هذا الإنجاز قد يؤكد أهمية أن تتضامن كلّ الجهود من أجل إزالة التجاوزات ومن أجل أن يكون العراق قبلة للسياحة الأثرية والتراثية".

من جانب اخر، حددت وزارة الثقافة والسياحة والآثار، امس السبت، الضوابط الخاصة بالسائحين الداخلين الى العراق، فيما أوضحت الجهة المسؤولة عن الأيدي العاملة الأجنبية وإعطاء الموافقات لهم.

وقال المتحدث باسم وزارة الثقافة، أحمد العلياوي، في حديث صحفي: إن «هناك قانوناً يخص العاملين القادمين من خارج العراق، فلا يمكن للسائح أن يعمل في العراق إذا جاء بعنوان أنه سائح، لأنه يدخل عن طريق موافقة للزيارة أو السياحة، ومحددة بضوابط وبتعليمات ولعدة أيام ومع مجموعة (كروب)، أي يتحرك ضمن خطة محددة وبعد ذاك يغادر البلد، لهذا ليس هناك في القانون أو في التعليمات ما يسمح للسائحين بالورود الى البلد والبقاء للعمل».وأضاف أن «إجازة العمل تُشترط أن تتم قبل ورود الشخص الى البلد، أما بالنسبة للسائح وبعد وصوله الى العراق فلا يسمح له بإصدار إجازة عمل لأنه دخل بفيزا سياحية»، مشيرا إلى أن «الأيدي العاملة داخل العراق من جنسيات متعددة، وهذه العمالة في الأصل تأتي بعنوان أنها أيدي عاملة، وتصدر لها إجازات خاصة من الجهات المعنية، وبعد ذلك يأتي الى العراق».

وتابع أن «موضوع تحصيل إجازات الأيدي العاملة من خارج البلد، مرتبط تحديداً بوزارة العمل ووزارة الداخلية والجهات الأمنية».

المنافذ تعثر على مواد كيمياوية خطرة في البصرة

بغداد/ الزوراء:

أعلنت هيئة المنافذ الحدودية، امس السبت، ضبط حاوية تحتوي مواد كيمياوية خطرة مخالفة لشروط الاستيراد في منفذ ميناء أم قصر الشمالي، خارج الحرم الكمركي في بوابة {٢٧}.وذكرت الهيئة في بيان تلقت «الزوراء» نسخة منه: إنه «ومن خلال الكشف والتدقيق، تبين وجود (مواد كيمياوية سائلة) تستخدم للتحكم في البكتريا والطحالب ويشير التحذير الموجود على البضاعة انها خطر وتسبب حروق شديده للجلد وتلف بالعين، مخالفة لشروط وضوابط الاستيراد ، بسبب عدم توفر الموافقات الرسمية بدخولها الى البلاد».واشارت الى انه «تم تشكيل لجنة وتنظيم محضر ضبط أصولي وإحالة الكيفية إلى القضاء لاتخاذ الإجراءات القانونية بحق المخالفين».

الهجرة: إغلاق مخيمات النازحين في كل المحافظات باستثناء كردستان

بغداد/ الزوراء:

أعلنت وزيرة الهجرة والمهجرين، إيفان فائق جابرو، امس السبت، إغلاق جميع مخيمات النازحين في المحافظات باستثناء كردستان، مشيرةً إلى «صعوبة» إغلاق المخيمات في الإقليم.

وقالت جابرو في تصريح تابعته «الزوراء»: إن «الوزارة أغلقت جميع مخيمات النازحين في كل المحافظات باستثناء في إقليم كردستان»، مبينة أنه «خلال هذا الشهر سيتم غلق آخر مخيم للنزوح في الموصل وهو مخيم الجدعة».

وأضافت أن «مخيمات الإقليم من الصعب إغلاقها لأنه لا توجد لدى الوزارة سلطة عليها وهي تابعة الى حكومة الإقليم، لكن الوزارة تنسق لغلق مخيمات دهوك واربيل والسليمانية»، مؤكدة أن «الوزارة مع العودة الطوعية لكنها ترى عدم وجود إرادة حقيقية لدى إقليم كردستان لإنهاء ملف النزوح».

ولفتت جابرو إلى ان «الوزارة لا تستطيع الضغط على حكومة اقليم كردستان لغلق المخيمات، لكنها تطلب أن يكون هناك باب حوار مع الحكومة الاتحادية لإنهاء ملف النزوح»، مشيرة إلى أن «أغلبية النازحين في مخيمات أربيل والسليمانية تم تهيئة مدنهم باستثناء أهالي سنجار لم يتم ذلك لحين تطبيق اتفاقية سنجار كي يتمكنوا من العودة إلى مدنهم».

الكشف عن حملة كبرى لتطوير مداخل العاصمة

بغداد/ الزوراء:

كشف محافظ بغداد محمد جابر العطا، امس السبت، عن حملة كبرى لتطوير مداخل العاصمة، مشيراً إلى أن وجود توجه بإكساء خمس مناطق في الأطراف.

وقال العطا في حديث صحفي: إن»العمل جار في طريق بغداد-كوت، حيث ستتم توسعته وإضافة ممر في كل جهة، فضلا عن إضافة ممر آخر يخدم المنطقة المجاورة للطريق الرئيسي»، مبيناً أن «جزءاً من هذا الطريق وبحدود ١٠ كيلومترات يقع على عاتق محافظة بغداد، وبحدود سبعة كيلومترات من مسؤولية وزارة الإسكان».

وأضاف أن «هنالك أربعة مداخل في طور التعاقد، منها طريق بغداد - بعقوبة القديم، وطريق بغداد - الموصل الرئيسي والمهم، وطريق بغداد - الحلة، أما طريق بغداد - بعقوبة فتمت إحالته، لكنه يقع على عاتق وزارة الإسكان».

وأشار العطا إلى «وجود أربعة مداخل نصف مدخل هو يقع على عاتق محافظة بغداد، إضافة إلى أن هنالك مدخلاً ونصف يقع على عاتق وزارة الإسكان»، مؤكداً أن «هنالك ستة مداخل تشهد تطويراً واضحاً، بالرغم من أن آليات المحافظة تعمل الآن على طريق بغداد – كوت».

وأوضح أن «هناك خططاً متعددة لتعبيد الشوارع، إضافة إلى اكساء العديد من المحلات، منها اكساء خمس محلات في اليوسفية واللطيفية، إضافة إلى أنه تم اكساء خمس محلات في منطقة الحسينية، والآن العمل جار على اكساء سبع محلات في المعامل».

جمهورية العراق
وزارة العدل
دائرة التنفيذ
مديرية تنفيذ الناصرية

رقم الاضبارة : ٣٣٣٣/ ٢٠٢١
التاريخ : ٢/ ١١ /٢٠٢١

الى المنفذ عليه (حسن طاهر يعقوب)

لقدْ تحقق لهذه المديرية خلال كتاب مركز شرطة الاسكان الصناعي بالعدد ٨٧١٨ في ١/ ١١/ ٢٠٢١ انك مجهول محل الاقامة وليس لك موطن دائم او مؤقت او مختار، يمكن اجراء التبليغ عليه، واستنادا للمادة (٢٧) من قانون التنفيذ تقرر تبليغك اعلانا عن طريق الصحف خلال خمسة عشر يوما تبدأ من اليوم التالي للنشر للحضور امام هذه المديرية وفي حالة عدم حضورك ستباشر هذه المديرية بإجراءات التنفيذ الجبري وفق القانون.

المنفذ العدل
هند سلمان بخيبخ
منفذ عدل الناصرية

اوصاف المحرر:
قرار محكمة بداءة الناصرية بالعدد ٢٥٥٩/ب/ ٢٠٢١ في ٢٥/ ١٠/ ٢٠٢١.

بسم الله الرحمن الرحيم

جمهورية العراق
مجلس القضاء الأعلى
رئاسة محكمة استئناف ذي قار الاتحادية

محكمة بداءة الشطرة
العدد: ٧٥٠/ب/ ٢٠٢١
التاريخ: ٢٠٢١/١٢/١٦

إعـــلان

بالنظر لاكتساب قرار الحكم المرقم اعلاه الدرجة القطعية والخاص بإزالة شيوع المركبة (١٥٨٧٣ / أ ذي قار خصوصي) ذات لون (لؤلؤي ابيض) موديل (١٩٩٤) تويوتا كريستا صالون فعلى الراغب بالشراء مراجعة هذه المحكمة خلال (٣٠) يوماً مستصحباً معه المستمسكات التعريفية وتأمينات بنسبة ١٠ % من القيمة المقدرة والبالغة (خمسة ملايين وخمسمائة الف دينار) ويتحمل من ترسو عليه المزايدة اجور الاعلان والدلالية .

القاضي
عيسى عطوان عبد الله

التجارة: الأمن الغذائي خارج دائرة الخطر ولا حاجة لاستيراد الحنطة

بغداد/ الزوراء:
أكد وزير التجارة، علاء الجبوري، أن الامن الغذائي في العراق لا يقع ضمن دائرة الخطر، فيما اشار الى أنه لا توجد حاجة لاستيراد الحنطة بسبب الخزين التراكمي.
وقال الجبوري في حوار اطلعت عليه "الزوراء": إنه "في العام الحالي 2021، أقرت الموازنة ولم يتم استيراد الحنطة خلال عامي 2020 و2021، بسبب وجود الحنطة المحلية التي تلبي الغرض والاكتفاء المحلي، خصوصا أنه في 2019 كان لدينا 4 ملايين و500 ألف طن من الإنتاج المحلي العراقي، وسنة 2020 كان لدينا أيضا 5 ملايين طن من الحنطة، وفي هذا الموسم التسويقي الحالي لدينا 3 ملايين و360 ألف طن، وبالتالي لا توجد حاجة للاستيراد بسبب الخزين التراكمي لسنة 2019 و2020".
وأضاف أنه "وفقاً للخطط والإجراءات الحكومية الحالية عبر وزارة التجارة، فإن العراق لا يقع ضمن دائرة الخطر على أمنه الغذائي مطلقا، ونطمئن الناس أن الأمن الغذائي عال وضمن اهتمامنا ولا داعي للقلق".
واوضح الجبوري أن "هناك جملة متغيرات موجودة في سوق الطحين: المتغير الأول هو ارتفاع الأسعار عالميا وفي المنطقة والمتغير الثاني الحصة المائية المخصصة لوزارة الزراعة في هذا الملف، والارتفاع الذي حصل لا يتعلق بالمنتج المحلي من الطحين بل بالمستورد، وفي المحصلة نؤكد أن لدينا خططا في وزارة التجارة للتعامل مع أي تحديات أو مشاكل طارئة".

الاتصالات تحقق إنجازا متقدما ضمن المشروع الوطني للانترنت

بغداد/ الزوراء:
أعلنت وزارة الاتصالات، امس السبت، عن تحقيق نسب انجاز متقدمة ضمن المشروع الوطني للانترنت في جانب الرصافة للعاصمة.
وقال مسؤول العلاقات والاعلام في مديرية اتصالات الرصافة، بسام جبار محمد، في تصريح صحفي: ان "المديرية أنجزت بالتعاون مع الملاكات الفنية لشركات الانترنت الخاصة نسباً متقدمة من المشروع الوطني للانترنت وصلت نحو 70 % في جانب الرصافة"، موضحاً ان "هذه النسب تحققت ضمن مناطق الشعب، مدينة الصدر، بغداد الجديدة إضافة الى الأمين والمدائن".
وأضاف محمد أن "هذه الأعمال انجزت ضمن المواصفات المطلوبة، ويؤمل لها ان توفر خدمات اتصال معلوماتية عالية الجودة للمواطنين، عند ادخال المشروع كاملاً للخدمة".وأوضح ان "المديرية تعمل على ازالة التجاوزات من قبل اصحاب ابراج الانترنت غير المرخصين على الكابينات الضوئية التابعة لوزارة الاتصالات، حيث تمكنت الفرق الميدانية من ازالة جميع التجاوزات في مدينة الصدر واحالتهم على القضاء".

العراق يتصدر قائمة دول جوار إيران باستيراد سلعها

بغداد/ متابعة الزوراء:
أكد متحدث مصلحة الجمارك الايرانية، روح الله لطيفي، امس السبت، أن العراق تصدر قائمة الـ 15 بلدا مجاورا لإيران من ناحية استيراد السلع خلال فترة 21 آذار حتى 20 تشرين الثاني 2021.وأوضح لطيفي في بيان، امس السبت: أن "العراق استورد خلال الفترة المذكورة، 21.636 مليون طن من السلع الايرانية بقيمة 6.133 مليار دولار تلته تركيا بـ 11.351 مليون طن بقيمة 3.768 مليار دولار والامارات 7.289 مليون طن بـ 2.935 مليار دولار".وأضاف أن "افغانستان جاءت رابعا في الترتيب، بـ 3.057 مليون طن و1.271 مليار دولار وباكستان 1.866 مليون طن بقيمة 764 مليون دولار".
وأشار المتحدث الى بقية ترتيب دول الجوار في استيراد السلع من ايران، مبيّنا أن روسيا استوردت 697 الف طن بقيمة 370 مليون دولار، وعمان 1.243 مليون طن بقيمة 363 مليون دولار، وآذربيجان 554 الف طن بـ 336 مليون دولار وأرمينيا 787 الف طن بقيمة 211 مليون دولار وتركمانستان 895 الف طن بقيمة 20 مليون دولار، وكازاخستان 312 الف طن و113 مليون دولار، وقطر 784 الف طن بـ 97 مليون دولار والكويت 1.912 مليون طن بـ 91 مليون دولار والبحرين 7600 طن بسعر 5 ملايين دولار والسعودية 428 طنا بـ 41 الف دولار.وأكد المتحدث: أن الغاز المسال والمشتقات النفطية والبتروكيماويات استحوذت بالترتيب على 50 بالمئة و40 بالمئة من حجم وسعر السلع الايرانية المصدرة لدول الجوار في الشهور الثمانية الاولى من السنة المالية الجارية، والبقية شملت مواد غذائية ومنتجات زراعية وصناعية ومواد انشائية ومعدنية.

البدء بحفر بئر نفطية جديدة في محافظة ميسان

خام البصرة يتكبد خسارة أسبوعية.. وانخفاض في صادرات العراق لأمريكا

بغداد/ الزوراء:
تراجعت أسعار النفط بعد تزايد حالات الإصابة في متغير "أوميكرون" مما أثار مخاوف من قيود جديدة تضرُ بالطلب على الوقود.
وأغلقت عقود خام البصرة على 73.90 دولاراً بانخفاض بلغ 1.83 دولار أو ما يعادل 1.90% ليحقق خسارة أسبوعية بلغت 1.07 دولار أو ما يعادل نسبة 1.43% .
وأنهت العقود الآجلة لخام برنت الجلسة على انخفاض 1.50 دولار بما يعادل 2% إلى 73.52 دولاراً للبرميل، فيما انخفض خام غرب تكساس الوسيط الأميركي 1.52 دولار أو 2.1% إلى 70.86 دولاراً للبرميل.
وتراجع برنت 2.6%على أساس أسبوعي، وهبط خام غرب تكساس الوسيط 1.3%.
ويتضاعف عدد حالات الإصابة الجديدة بـ"أوميكرون" في الدنمارك وجنوب إفريقيا وبريطانيا كل يومين، وفي الولايات المتحدة، دفع الانتشار السريع للمتحور الجديد بعض الشركات إلى وقف خططها لإعادة العاملين إلى أماكن العمل.
من جهتها، أعلنت إدارة معلومات الطاقة الأمريكية، امس السبت، عن انخفاض اكثر من 88% في صادرات العراق النفطية إلى الولايات المتحدة لتصل إلى 29 الف برميل يوميا كمتوسط خلال الأسبوع الماضي.
وقالت الإدارة في تقرير اطلعت عليه "الزوراء": إن "متوسط الاستيرادات الامريكية من النفط الخام خلال الاسبوع الماضي من تسع دول بلغت 5.869 ملايين برميل يومياً مرتفعة بمقدار 57 الف برميل باليوم عن الاسبوع الذي سبقه والذي بلغ 5.812 ملايين برميل يومياً".
وأضافت أن "امريكا استوردت النفط الخام من العراق بمعدل 29 ألف برميل يومياً خلال الاسبوع الماضي، منخفضة عن الأسبوع الذي سبقه والذي بلغت متوسط الصادرات فيه 248 الف برميل يومياً".
وأشارت إلى أن "اكثر الإيرادات النفطية لأمريكا خلال الأسبوع الماضي جاءت من كندا وبمعدل بلغ 3,879 ملايين برميل يومياً، تليها المكسيك بمعدل 569 الف برميل يومياً، تلتها السعودية بمعدل 463 الف برميل يوميا، ثم الاكوادور بمعدل 265 الف برميل يومياً، ثم كولومبيا بمعدل 232 الف برميل يومياً".
ووفقا للإدارة فإن "كمية الاستيرادات الأمريكية من النفط الخام من نيجيريا بلغت معدل 217 ألف برميل يومياً، تليها روسيا بمعدل 107 الف برميل يومياً، ثم جاءت ترينيداد وتوباغو بـ 51 الف برميل يومياً".
من جانب اخر، أعلنت شركة الحفر العراقية التابعة لوزارة النفط، امس السبت، عن المباشرة بحفر بئر جديدة في محافظة ميسان.
وقالت الشركة في بيان ورد "للزوراء": ان كوادرها الفنية والهندسية باشرت اليوم بعمليات حفر البئر النفطية "عمارة 19" في حقل العمارة لصالح شركة نفط ميسان.
وبينت: ان البئر يتم باستخدام جهاز الحفر "IDC 23" ذي القدرة الحصانية "HP 2000" والعمق المخطط للبئر 3290 مترا لتكوين المشرف.
وكان مدير عام شركة نفط ميسان، علي جاسم البهادلي، قد صرح في حزيران/ يونيو الماضي: ان الجهد الوطني في الشركة يعمل على تطوير حقل العمارة والسعي لتوسعة المنشآت النفطية، في خطوة تهدف لزيادة طاقتها الإنتاجية وقدرات معداتها النفطية، ولأجل ذلك تم نصب خزان للنفط الخام سعة 5000 م3.

تستعد لتشغيل مجمع لتصدير النفط الى الأردن

الأنبار تعلن إنشاء أول مستودع لخزن الغاز السائل جنوبي الرمادي

بغداد/ الزوراء:
اعلن مستشار محافظ الانبار للشؤون الطاقة، عزيز خلف الطرموز، امس السبت، عن انشاء اول مستودع لخزن الغاز السائل في مناطق جنوبي مدينة الرمادي.
وقال الطرموز في تصريح صحفي: إن "وزارة النفط وبالتنسيق مع حكومة الانبار المحلية، باشرت بإنشاء اول مستودع لخزن الغاز السائل في منطقة الطاش جنوبي مدينة الرمادي ، في خطوة هي الاولى من نوعها لاستغناء عن عملية نقله من بغداد الى المحطات الحكومية والاهلية في الانبار عبر شاحنات معدة لهذا الغرض".
واضاف ان "المشروع احيل في عام 2012 الى شركة اعالي الفرات إلا ان العمل توقف بعد تلكأ الشركة المعنية جراء دخول عناصر داعش وسيطرتها على مساحات واسعة من مدن الانبار"، مبينا ان" وزارة النفط اوعزت بإنشاء خزان كروي سعة 5000 متر مكعب لخزن مادة الغاز السائل".
وأوضح الطرموز أن "المشروع يعد من اهم المشاريع الاستثمارية العملاقة لخزن مادة الغاز السائل في الانبار وتوزيعه لمعامل الغاز الحكومية والاهلية بدلا من قيام السيارات الحوضية " الصهاريج " وجلب هذه المادة من مصفى الدورة ومستودعات التاجي وغيرها".
وأشار الى أن "المشروع يوفر خزين للغاز السائل لمدة شهر واحد في حال انقطاع الطرق"، مؤكدا ان "كلفة المشروع 28 مليار دينار ومدة اعادته للعمل 7 اشهر ".
من جانب اخر، تستعدّ محافظة الأنبار لتشغيل مجمع "T1" لتصدير النفط الخام إلى الأردن شهر كانون الثاني المقبل.
وقال مستشار المحافظة لشؤون الطاقة، عزيز خلف الطرموز، في تصريح صحفي: إن "المجمع بدأ تشغيله منذ عام 1952، وأعيد تأهيله وصيانته بالتنسيق مع وزارة النفط في السنوات الأخيرة بعد تدميره بشكل كامل عام 2003".
وأضاف الطرموز أنَّ "المجمع سينقل النفط الخام إلى الأردن بحسب الاتفاق المبرم بين البلدين، بعد أن كان يُنقل من بيجي في محافظة صلاح الدين"، مبينا أنه "قريب من الحدود الأردنية مما سيسهل عملية النقل إضافة إلى ما كان يعانيه الأسطول من طول المسافة، فضلاً عن توفير فرص العمل لأبناء المحافظة، وإيقاف الهدر في المال العام، كما ان المجمع سيعود بالفائدة على وزارة النفط والمحافظة وجميع مناطق العراق بشكل عام".
وأشاد الطرموز بـ"التعاون المنقطع النظير من قبل (شركة الاستكشافات النفطية) التي أرسلت فرقتين في مناطق حديثة والقائم وأخرى في النخيب لبدء أعمال الاستكشاف والتنقيب وتحديد مكامن المواقع الغازية والنفطية في المحافظة، بعد أن عانت الإهمال طيلة السنوات الماضية من قبل وزارة النفط من ناحية الاستكشاف وإرسال الفرق الزلزالية"، موضحاً أنه "بالمجمل هناك 16 رقعة استكشافية عبارة عن حقول نفطية وغازية مجتمعة".
وتابع أنَّ "الاجتماع الأخير مع شركة الاستكشافات حدَّد 5 رقع تقع في الجهة الغربية هي عناز والنخيب وأبو الجير وحيفا لحفرها وإرسال فرق زلزالية لها، كون الغاز متوفراً في المحافظة ويعادل ما موجود في دول الجوار للبدء بتصديره".

الرافدين يكشف أعداد الحسابات المفتوحة للمواطنين بالشهر الماضي

بغداد/ الزوراء:
اعلن مصرف الرافدين، امس السبت، ان عدد الحسابات المفتوحة للمواطنين وفئات اخرى في فروعه ببغداد والمحافظات خلال تشرين الثاني الماضي بلغت 5925 حساب توفير وجاري بالدينار والدولار.
وقال المكتب الاعلامي للمصرف في بيان تلقت "الزوراء" نسخة منه: ان "عدد الحسابات الجارية التي تم فتحها للمواطنين وفئات اخرى وصلت الى 2147 حسابا جاريا بالدينار والدولار".
واضاف: "في حين بلغ عدد حسابات التوفير للمواطنين الى 3778 حساباً بالدينار والدولار، بالاضافة الى عدد حسابات الودائع بلغت 388 حساباً".
مشيرا الى ان "المصرف مستمر في تقديم خدماته، وذلك بفتح الحسابات للمواطنين بالدينار والدولار الراغبين في ايداع اموالهم في المصرف والحصول على الفوائد وفق شروط وضوابط وضعت، وبإمكان زبائن المصرف زيارة فروعه في بغداد والمحافظات للاطلاع عليها".

الدولار يسجل استقرارا في البورصة الرئيسة

بغداد/ الزوراء:
استقرت أسعار صرف الدولار الأمريكي مقابل الدينار العراقي، امس السبت، في البورصة الرئيسة بالعاصمة بغداد.
وقال مصدر إن بورصة الكفاح والحارثية المركزية في بغداد، سجلت صباح امس 147900 دينار عراقي مقابل 100 دولار امريكي.. وهي نفس الاسعار التي سجلت يوم الخميس الماضي.
وأشار إلى أن اسعار البيع والشراء استقرت في محال الصيرفة بالأسواق المحلية في بغداد، حيث بلغ سعر البيع 148500 دينار عراقي لكل 100 دولار امريكي، بينما بلغت أسعار الشراء 147500 دينار عراقي لكل 100 دولار امريكي.
أما في اربيل عاصمة اقليم كردستان، فإن بورصة الدولار لا تتداول ايام العطل الرسمية فيها.

ارتفاع أسعار الذهب في الأسواق المحلية

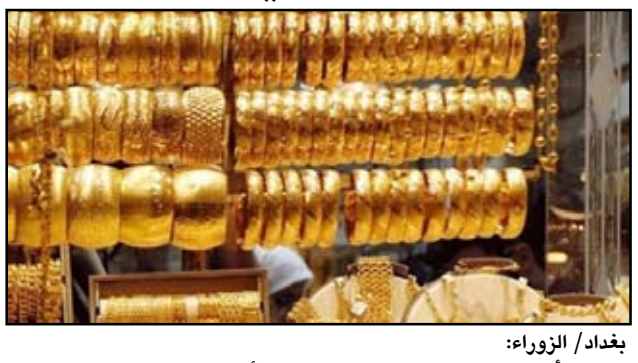

بغداد/ الزوراء:
ارتفعت أسعار الذهب "الاجنبي والعراقي" في الأسواق المحلية، امس السبت.
وقال مصدر إن أسعار الذهب في أسواق الجملة بشارع النهر في العاصمة بغداد سجلت، امس، سعر بيع للمثقال الواحد عيار 21 من الذهب الخليجي والتركي والأوربي بلغ 369 الف دينار عراقي، و سعر شراء بلغ 365 الفاً، فيما بلغت اسعار البيع ليوم الخميس الماضي 366 الف دينار للمثقال الواحد.
واشار إلى أن سعر بيع المثقال الواحد عيار 21 من الذهب العراقي سجل ارتفاعاً ايضاً عند 339 الف دينار، في حين بلغ سعر الشراء 335 الفا.
وفيما يخص أسعار الذهب في محال الصاغة، فإن سعر بيع مثقال الذهب الخليجي عيار 21 يتراوح بين 370 الف دينار و375 الفاً، فيما تراوح سعر البيع مثقال الذهب العراقي بين 340 الفاً و345 الف دينار.. ويساوي المثقال الواحد من الذهب (خمسة غرامات).

شركة أور: نطلب الحكومة الاتحادية أكثر من 32 مليار دينار

بغداد/ الزوراء:
كشفت شركة "اور" للصناعات الكهربائية في ذي قار، امس السبت، انها جهزت وزارتين في الحكومة الاتحادية بمعدات تجاوزت قيمتها 32 مليار دينار ولم تتسلم مبالغها لغاية الآن.
وقال مدير الشركة، حيدر سهر، في تصريح صحفي: ان ديون شركته المترتبة بذمة الحكومة الاتحادية بلغت 32 مليارا ونصف المليار دينار عراقي، توزعت بين 30 مليار دينار بذمة وزارة الكهرباء، ومليارين ونصف المليار دينار بذمة وزارة النفط.
واكد: أن شركته طالبت أكثر من مرة بتسديد هذه الديون، لكن دون جدوى. مشيرا الى: ان عدم تسديد هذه الديون ساهم بوجود شح في المواد الأولية التي تستخدم بصناعة المواد التي تصنعها الشركة كالاسلاك الكهربائية والقابلوات.
واضاف: ان مبيعات شركة "أور" بلغت هذا العام رقما قياسياً، حيث وصلت لـ45 مليار دينار عراقي. مؤكدا: ان الشركة بإمكانها تحقيق ضعف هذا المبلغ لو عملت الوزارات على شراء المواد المصنعة في الشركة، كما تشتريها من الشركات الخارجية.

أكد ارتفاع احتياطيات العراق من العملات الأجنبية

المركزي يرجح: سعر برميل النفط سيكون 45 دولاراً في موازنة 2022

بغداد/ الزوراء:
أكد محافظ البنك المركزي العراقي، مصطفى غالب، ان احتياطيات العراق من العملات الأجنبية ارتفعت إلى 64 مليار دولار من 48 مليار دولار منذ أن خفضت قيمة الدينار قبل نحو عام.
وأضاف غالب في مقابلة صحفية تابعتها "الزوراء": ان "تخفيض قيمة العملة ساعد في زيادة الاحتياطيات، وأن الاقتصاد العراقي صار أفضل بكثير مما كان عليه في منتصف جائحة فيروس كورونا، عندما تراجعت أسعار النفط وكانت بغداد تجري محادثات أولية مع صندوق النقد الدولي للحصول على قرض محتمل".
وقال غالب: كنا نعقد اجتماعات مرتين في اليوم أحيانا مع صندوق النقد الدولي والبنك الدولي، لكن وضع الحكومة العراقية المالي أفضل بكثير الآن".
وتابع: "احتياطي البنك المركزي بالدولار كان سينخفض إلى مستوى الثلاثينيات لو لم نقم بزيادة سعر صرف الدولار.. زيادة أسعار النفط ساعدت في تحسن الوضع أيضا".
وقال غالب: إنه يتوقع أن "تستند ميزانية العراق لعام 2022 إلى سعر نفط يبلغ نحو 45 دولارا للبرميل.. ويحصل العراق، ثاني أكبر منتج في منظمة البلدان المصدرة للبترول (أوبك)، على نحو 95 بالمئة من إيرادات الدولة من مبيعات النفط".
وأضاف غالب أن" العراق مدين حاليا لإيران بنحو خمسة مليارات دولار قيمة واردات الطاقة التي تعتبر ضرورية لاستمرار التشغيل، لكن بغداد تلتزم بالعقوبات الأمريكية التي تمنعها من دفع أي أموال لإيران".
وبين: ان العراق "دفع بعض ديون الطاقة هذه في صورة سلع وإمدادات حيث قام على سبيل المثال بشراء ما قيمته 250 مليون دولار من لقاحات سبوتنيك الروسية المضادة لكورونا، فضلا عن القمح لإيران".
وأكد غالب: "صحة التقارير التي تفيد بأن العراق فتح حسابا لدى البنك الآسيوي للاستثمار في البنية التحتية المدعوم من الصين، قائلا إنه أودع نحو 100 مليون دولار في الحساب لسداد تكاليف محتملة لمشاريع بنية تحتية في المستقبل".

الزوراء
الرياضي

العدد: 7624 الاحد 19 كانون الاول 2021
www.alzawraapaper.com
No: 7624 Sun 19 Dec 2021

أصفر وأحمر

استقالة الملاك التدريبي لفريق نفط ميسان الكروي

العمارة / متابعة الزوراء / اعلن نادي نفط ميسان عن استقالة الملاك التدريبي للفريق الكروي بقيادة ثائر جسام ، على خلفية تدهور نتائج الفريق

وذكر بيان للنادي :» ان الادارة قررت قبول استقالة الملاك التدريبي التي قدمها الكابتن «ثائر جسام» بعد مباراة النجفغ «.

وكان نفط ميسان قد خاض اول امس الجمعة ، مباراة امام النجف ضمن منافسات الجولة ١٣ من الدوري ، انتهت بفوز النجف بهدفين دون رد.

قطر ثالثا على حساب مصر

سعيود وبراهيمي يقودان الجزائر للفوز بكأس العرب على حساب تونس بالوقت الاضافي

الدوحة/ متابعة الزوراء

توج المنتخب الجزائري بلقب بطولة كأس العرب، عقب فوزه على نظيره التونسي (0-2)، في المباراة النهائية التي جمعتهما امس السبت.

وانتهى الوقت الأصلي للمباراة بالتعادل السلبي، ليضطر المنتخبان للعب شوطين إضافيين لحسم الفائز باللقب.

وفي الشوط الإضافي الأول تمكن المنتخب الجزائري من تسجيل الهدف الأول في الدقيقة (99) عبر تصويبة قوية من أمير سعيود من خارج منطقة الجزاء.

ثم أضاف ياسين براهيمي الهدف الثاني للمنتخب الجزائري في الدقيقة الخامسة من الوقت بدل الضائع للشوط الإضافي الثاني.

وهذه هي المرة الأولى التي يتوج فيها المنتخب الجزائري بلقب البطولة، فيما توج المنتخب التونسي باللقب من قبل في نسخة 1963.

دخل المنتخبان منذ البداية في صلب الموضوع، وفي الدقيقة (2) صوب ياسين براهيمي بقوة لكن الحارس معز حسن كان في المكان المناسب.

وفي الدقيقة (5) مرر ياسين براهيمي كرة وصلت لزميله بغداد بونجاح، لكن رأسية الأخير تصدى لها الحارس التونسي معز حسن.

وطالب منتخب تونس بركلة جزاء، بعد عرقلة حنبعل المجبري من قبل إلياس شتي، لكن الحكم الألماني أمر بمواصلة اللعب.

وكاد منتخب تونس أن يفتتح التسجيل بالدقيقة (14)، حين نفذ السليتي ركلة حرة ارتقى لها بلال العيفة لكن كرته ضربت العارضة الأفقية.

وراوغ نعيم السليتي الدفاع الجزائري وصوب بقوة، وكاد أن يسجل الهدف الأول لولا تألق رايس مبولحي الذي أخرج الكرة للركنية في آخر لحظة.

وكاد منتخب الجزائر أن يفتتح النتيجة حين وضع بونجاح زميله الطيب المزياني وجها لوجه مع معز حسن، لكن المزياني أضاع الفرصة بغرابة.

ومرر البلايلي لياسين براهيمي الذي كان قريبا من افتتاح النتيجة، لكن كرته تصدى لها معز حسن، قبل أن يخطئ بونجاح المرمى في مناسبة ثانية.

وفي الدقيقة (2+45) كاد المساكني أن يمنح التقدم لتونس، لكن تصويبته القوية جانبت مرمى رايس مبولحي بقليل، لينتهي الشوط الأول (0-0).

بعد فترة الاستراحة تقدم منتخب الجزائر للهجوم، وأتيحت له فرصة هامة في الدقيقة (46)، لكن حسين بن عيادة صوب بجانب مرمى معز حسن.

وطالب نجوم منتخب الجزائر بركلة جزاء معتبرين أن كرة البلايلي لمست يد الشعلالي، لكن الحكم الألماني أمر بمواصلة اللعب دون اللجوء إلى الفار.

وأقحم مجيد بوقرة مدرب الجزائر، اللاعب أمير سعيود مكان الطيب مزياني، ثم طالبت تونس بركلة جزاء بعد سقوط دراجر لكن الحكم أعلن عن تسلل.

وقام منذر الكبير مدرب تونس، بإقحام اللاعب محمد علي بن رمضان مكان حنبعل المجبري، ثم صوب سيف الدين الجزيري خارج المرمى.

وأضاعت الجزائر فرصة التسجيل بعد عمل كبير من بونجاح الذي مهد للبلايلي، لكن تصويبة الأخير تصدى لها معز حسن، لينتهي الشوط الثاني (0-0).

بداية الفترة الإضافية الأولى عرفت تغيير ثاني في تشكيلة منتخب الجزائر، حيث أقحم بوقرة اللاعب دراوي مكان حسام الدين مرزيق.

وفي الدقيقة (98) باغت البديل أمير سعيود الحارس معز حسن الذي كان متقدما بتصويبة قوية افتتح بها النتيجة لصالح منتخب بلاده.

وأقحم منذر الكبير، اللاعب علي معلول مكان أمين بن حميدة وسعد بقير مكان فرجاني ساسي، بحثا عن العودة في النتيجة في الدقيقة (100).

وحاول نعيم السليتي بتصويبة قوية، لكن كرته مرت بجانب مرمى الحارس مبولحي الذي تألق أيضًا أمام تصويبة محمد علي بن رمضان.

وفي الدقيقة (109) لعب المدرب منذر الكبير بورقة فراس بالعربي الذي أخذ مكان نعيم السليتي، بحثا عن إعطاء نفس جديد للخط الأمامي.

وكاد أن يسجل فراس بالعربي هدف التعادل في الدقيقة (111)، لكن تصويبته مرت بجوار القائم الأيسر للحارس مبولحي بسنتيميترات قليلة.

وطالب نجوم منتخب تونس في الدقيقة (119) بركلة جزاء، معتبرين أن الكرة لمست يد عبد القادر بدران، لكن الحكم الألماني أمر باستمرار اللعب.

وسجل المنتخب الجزائري الهدف الثاني عندما لعبت ركلة ركنية للمنتخب التونسي شهدت تقدم الحارس معز حسن، ليبعدها الدفاع الجزائري لتصل إلى ياسين براهيمي الذي انطلق بالكرة من وسط الملعب ثم وضع الكرة إلى داخل المرمى الخالي، ليطلق بعدها الحكم صافرة نهاية اللقاء بفوز الجزائر (0-2).

وحصد منتخب قطر الميدالية البرونزية والمركز الثالث في بطولة كأس العرب بعد تفوقه على نظيره المصري (4-5) بركلات الترجيح، مساء امس السبت، في مباراة امتدت إلى 120 دقيقة، وانتهت في وقتيها الأصلي والإضافي دون أهداف.

المباراة في مجملها جاءت مملة في أغلب فتراتها وبعيدة عن الإثارة.

وخطف مشعل برشم حارس مرمى قطر الأضواء بتصدياته الرائعة على مدار اللقاء.

بدأت المباراة بمحاولات للسيطرة على وسط الملعب من جانب المنتخب القطري، لكن الدقائق الأولى لم تشهد محاولات حقيقية على مرمى الشناوي، ثم ضاعت فرصة لمنتخب مصر من ضربة رأس بجانب القائم.

وبعد مرور ربع ساعة استفاق منتخب مصر وسيطر على الكرة بعدة تمريرات انتهت بفرصة ضائعة بعد انطلاقة من أحمد رفعت الذي مرر إلى عمرو السولية فسدد الأخير بجوار القائم وانطلق أكرم عفيف وشن هجمة معاكسة قطرية أبعدها دفاع الفراعنة، وسيطر الهدوء على مجريات الأمور مع تبادل السيطرة بين المنتخبين.

واشتكى الحارس محمد الشناوي من إصابة بعد اصطدامه باللاعب عبد الله الأحرق، قبل أن يوجه حمدي فتحي تسديدة قوية أبعدها الدفاع القطري.

وانطلق رفعت من اليسار ومرر عرضية إلى شريف الذي اصطدم بالأحرق ومرت الهجمة دون خطورة، فخرج الشوط الأول بالتعادل السلبي.

وأضاع منتخب قطر فرصة خطيرة في بداية الشوط الثاني بعدما أهدر المعز علي تمريرة رأسية من بوعلام خوخي أمام مرمى الفراعنة.

ثم وجه حمدي فتحي تسديدة قوية أبعدها الحارس، قبل أن يجري منتخب قطر تغييرين بنزول حسن الهيدوس وكريم بوضياف على حساب عبد الله الأحرق وعاصم ماديبو في الدقيقة 58.

تألق الحارس مشعل برشم في إبعاد ضربة رأس رائعة لمنتخب مصر من كرة عرضية سريعة أرسلها عمر كمال وسددها حمدي فتحي، ولم يستطع محمد شريف متابعة الكرة المرتدة من الحارس.

لاحقا دفع منتخب قطر بلاعبه محمد مونتاري بدلا من عبد العزيز حاتم، ثم شارك عبد الكريم حسن ومصعب خضر على حساب همام أحمد وإسماعيل محمد.

من جانبه دفع كيروش مدرب مصر بالمهاجم مروان حمدي على حساب أحمد رفعت الذي بذل مجهودا كبيرا، قبل أن يهدر محمد شريف فرصة خطيرة بعد انفراده بحارس قطر الذي تألق وأنقذ الموقف.

وانطلق منتخب قطر بكرة مرتدة سريعة لكن الدفاع المصري أبعدها.

ورد زيزو بتسديدة قوية أبعدها برشم، ثم حاول الهيدوس إرسال عرضية خطيرة لكنها مرت بسلام على الدفاع المصري مع نهاية الوقت الأصلي للمباراة (0-0).

وأشرك منتخب مصر الثلاثي أكرم توفيق ومصطفى فتحي وأحمد حجازي مع بداية الوقت الإضافي على حساب زيزو وحمدي فتحي ومحمود الونش.

وتألق برشم في إبعاد محاولة مزدوجة للفراعنة بتسديدة مروان وفتحي وتفوق المنتخب المصري بدنيا مع محاولات للوصول للمرمى القطري.

ووجه أكرم توفيق تسديدة قوية فوق العارضة، وأرسل فتوح كرة عرضية لم يتابعها مروان حمدي بشكل مثالي، ثم مرت عرضية أرسلها مصطفى فتحي دون متابعة، قبل أن يتألق برشم من جديد في التصدي لرأسية مروان.

انطلق عبد الكريم حسن من الجهة اليسرى ومرر من دون متابعة، ثم أرسل مصطفى فتحي عرضية من دون خطورة.

ودفع منتخب قطر باللاعب أحمد علاء الدين بدلا من المعز علي وشارك محمد مجدي أفشة بدلا من عمر كمال في الدقائق الأخيرة استعدادا لركلات الترجيح.

وفي اللحظات الأخيرة أفسد دفاع قطر انطلاقة من مصطفى فتحي تباطأ في تمريرها لمحمد شريف أمام المرمى، قبل أن يطلق الحكم صافرة النهاية.

حمودي يصحب نظيره الايراني لزيارة المراقد المقدسة بالنجف وكربلاء

بغداد/إعلام اللجنة الأولمبية

رافق رئيس اللجنة الأولمبية الوطنية العراقية رعد حمودي، امس السبت نظيره الايراني الدكتور سيّد رضا أميري، والوفد المرافق له بزيارة مرقد الامام علي بن أبي طالب (ع) بمدينة النجف الأشرف، كما رافق حمودي ضيفه أيضاً لزيارة مرقدي الامام الحسين بن علي وشقيقه العباس، عليهما السلام، بمدينة كربلاء المقدسة.

ورافق حمودي الأمين العام للجنة الأولمبية هيثم عبدالحميد والأمين المالي أحمد صبري وعدد من موظفي العلاقات العامة والتشريفات في اللجنة الأولمبية الوطنية العراقية.

هذا وسيوقّع الجانبان عند الساعة الحادية عشرة من صباح اليوم الاحد مذكرة تفاهم أولمبي بمقر اللجنة الأولمبية الوطنية العراقية بشارع فلسطين في العاصمة بغداد.

وكانت اللجنة الأولمبية دعت، في وقت سابق، وسائل الاعلام المرئية والمسموعة والمقروءة لتغطية توقيع مذكرة التفاهم بين اللجنتين الأولمبيتين العراقية والايرانية.

رشا طالب: اتحاد الكرة لا يحق له طرح الثقة بي والقرار يعود للهيئة العامة

بغداد/ متابعة الزوراء

أكدت عضو إدارة اتحاد الكرة ونادي القوة الجوية، رشا طالب أن اتحاد الكرة لم يطرح الثقة بي، وإنما علق عضويتي.

وقال طالب إن "اتحاد الكرة، لا يحق له طرح الثقة بي وأن الهيئة العامة هي صاحبة القرار والتي من حقها طرح الثقة بأي عضو حسب اللوائح"، موضحة أن "الهيئة العامة التي انتخبتها هي صاحبة القرار الأول والأخير في إبعادها أو إبقائها".

وأضافت أنها "أرادت سحب ترشيحها قبل الانتخابات بيوم واحد، بعد أن علمت بقرار ازدواجية المناصب وحينما ذهبت لسحب الترشيح هي وعدد من أعضاء النادي، رفض حينها إياد بنيان رئيس الهيئة التطبيعية أنذاك، ومحمد فرحان أمين السر، سحب الثقة، وأكدوا أن حالتها استثنائية، والاتحاد بحاجة لعنصر نسوي، وسيتم مفاتحة الفيفا لاستثنائها، لكنها تفاجأت بالاتحاد وبعد تشكيله تتم مطالبتها بترك أحد المنصبين".

وأوضحت أن "أعضاء الاتحاد والهيئة العامة على تواصل معها ويساندونها إلا أنها لم تتواصل مع رئيس الاتحاد بعد أن رفض الإجابة على اتصالها هاتفياً به".

وأبدت طالب، استغرابها، لكون "العديد من رؤساء وأعضاء اتحادات أخرى لديهم مناصب أدارية أيضاً، ويعملون في أندية ولم يتركوا مناصبهم ولن يطالبونهم بترك أحد المناصب، ولن يقولوا عنهم مزدوجي المناصب"، مردفة بالقول "لكننا نرى أن قانون الاتحادات يطبق على بعض ولا يطابق على الآخر، وهذا الأمر خال من الإنصاف والعدالة".

وكان الاتحاد العراقي لكرة القدم، قد علق عضوية العضوين غالب الزاملي ورشا طالب، مؤقتاً بسبب ازدواجية المناصب لحين تصحيح الإجراءات المتعلقة بهما القانونية شرط أن يقررا قبل نهاية هذا العام، مبيناً أن العضوين حاليا خارج الاتحاد وبانتظار ما سيتقرر لغاية نهاية العام الحالي.

شوكان: مقتنعون بنقطة الزوراء والميناء يحتاج دعم جماهيره

بغداد/ متابعة الزوراء

أكد قائد الميناء محمد شوكان، أن الفريق بدأ يتعافى ويعود مجددا لشخصيته، معربا عن رضاه بنقطة التعادل أمام الزوراء.

وقال شوكان قدمنا مباراة كبيرة أمام الزوراء، والمستوى الفني ممتاز، رغم أننا كنا نطمح لخطف النقاط الثلاث، لكن التعادل نتيجة مقبولة".

وأشار إلى أن بداية الميناء كانت متعثرة ومرتبكة، نتيجة الظروف التي مر بها النادي.

وأضاف: "فريقنا بحاجة إلى دعم ومؤازرة الشركة العامة للموانئ العراقية، الجهة الراعية، وكذلك الجماهير، ليعود لتوازنه".

وزاد: "لتكن مباراة الزوراء انطلاقة جديدة، وعلى الجميع دعم الفريق ليعود لوضعه الطبيعي".

وأوضح أن موقع الميناء في لائحة الترتيب لا يتناسب مع تاريخ النادي، ولا يتوافق مع طموحنا.

وواصل: "نأمل أن يكون الوضع أفضل مع المدرب هاتف شمران، والأهم أن الفريق لم يخسر في المباراتين الماضيتين، والمستوى الفني في تصاعد" ويحتل الميناء المركز الثامن عشر برصيد 7 نقاط.

اعلامنا الرياضي

الاوساط الرياضية والاعلامية والصحفية قدمت تعازيها الحارة الى عضو الهيئة العامة للاتحاد العراقي للصحافة الرياضية الزميل مهدي العكيلي ، وذلك لوفاة المغفور له شقيقه ... سائلين الله العلي القدير ان يتغمد الفقيد برحمته الواسعة ويسكنه جنات الفردوس ويرزق اهله ومحبيه الصبر والسلوان وانا لله وانا اليه راجعون، كما تقدمُ الاتحاد العراقيّ للصحافةِ الرياضيةِ بأحر التعازي وخالصِ المواساة إلى عضو الهيئة العامةَ في الاتحادِ مهدي العكيلي لوفاة شقيقه، مبتهلين إلى الباري جل في علاه أن يتغمده بواسع رحمته، ويغفر له ويسكنه فسيح جناته، ويلهم أهله وذويه الصبر والسلوان وإنا لله وإنا إليه راجعون.

****

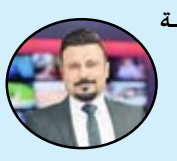

مسؤول الشعبة الرياضية في القناة الاخبارية بشبكة الاعلام العراقي الزميل اوس محمود، احتفل بعيد ميلاده قبل ايام قليلة، خالص الامنيات لزميلنا بالعمر المديد ومواصلة النجاح في حياته ومشواره المهني.

ولي كريم: نوروز خسر امام الشرطة بسبب الاخطاء الفردية

بغداد/ متابعة الزوراء

أكد مدرب نوروز، ولي كريم، أن الغيابات والأخطاء الفردية، وراء خسارة الفريق أمام الشرطة (2-3)، ضمن الجولة 13 من الدوري الممتاز.وقل كريم ان الفريق عانى من غياب قلبي الدفاع محمد عبد الحسين وديار ياخي، وكنا مضطرين وفق الخيارات المحدودة أن نوظف بعض اللاعبين في الدفاع، وبالتالي تأثر الأداء بشكل كبير".وأضاف: "الفريق لم يكن سيئا رغم الغيابات لكن هناك مشاكل في الخط الخلفي، جراء الغيابات، وبالتالي دفعنا ثمن الأخطاء الفردية، بدليل أن هدف الشرطة الثاني جاء بنيران صديقة وبخطأ من لاعبنا".

وتابع: "بعض المشاكل معقدة، بسبب قلة الخيارات منذ انطلاقة الموسم".

وختم: "الفريق -رغم تلك المصاعب- لم يكن صيدا سهلا للمتصدر، بل كنا فريقا منافسا وعنيدا وأحرجنا الشرطة في معظم دقائق المباراة، لكن خسرنا للفوارق الكبيرة بين الفريقين".

نفط البصرة والحشد يتفوقان على الحلة والسماوة بدوري السلة الممتاز

بغداد/ متابعة الزوراء

تفوق فريق نادي نفط البصرة على ضيفه فريق نادي الحلة بنتيجة (61-70) نقطة، وذلك ضمن منافسات الدوري الممتاز لكرة السلة بنتيجة (61-70).

وشهدت الفترة الاولى تفوق نادي الحلة بنتيجة (12-13)، لكن اصحاب الارض والجمهور عادوا وبقوة في الفترة الثانية لتنتهي لصالحهم بنتيجة (32-35).

وبقى نادي نفط البصرة متسيداً اللقاء وأنهى الفترة الثالثة والرابعة لصالحه وبنتيجة (41-61) - (61-70)، ليحصل لاعب نادي نفط البصرة جاسم الساعدي على لقب افضل لاعب في المباراة بعد ان سجل 32 نقطة و11 ريباوند و1 اسيست خلال اللقاء.

كما تغلب نادي الحشد الشعبي لكرة السلة على نادي السماوة في إطار مباريات الدوري في المباراة التي لعبت على ملعب الأخير.

وتمكن الضيوف من انهاء الفترة الاولى لصالحهم وبنتيجة (12-17) وعاود الضيوف فرض سيطرتهم على الفترة الثانية لتنتهي لصالحهم ايضاً وبفارق سلة واحدة بنتيجة (26-28).

ولم يتمكن صاحب الارض نادي السماوة من مجاراة فريق الحشد ليتمكن الأخير من انهاء الفترة الثالثة لصالحه ايضاً بنتيجة (39-50) في حين انتهت الفترة الرابعة بنتيجة (63-75) ليؤكد الضيوف هيمنتهم على المباراة والعودة بنقاط المباراة.

وحصد لاعب نادي الحشد الشعبي حيدر جمعة لقب افضل لاعب في المباراة بعد ن وضع 14 نقطة في سلة السماوة و14 ريباوند و1 اسيست خلال المباراة.

البريد الالكتروني alzawraanews@yahoo.com
الموقع الالكتروني www.alzawraapaper.com
العدد: 7624 الاحد 19 كانون الاول 2021
No: 7624 Sun 19 Dec 2021

ليفاندوفسكي يحطم الارقام القياسية

بايرن ميونيخ يواصل عروضه القوية بالبوندسليغا بخماسية في مرمى فولفسبورج

اختتم بايرن ميونخ عام 2021 بفوز جديد على ضيفه فولفسبورج، على ملعب أليانز أرينا (0-4) في إطار منافسات الجولة 17 من المسابقة.

أهداف الفريق البافاري جاءت عن طريق توماس مولر، دايوت أوباميكانو، ليروي ساني وروبرت ليفاندوفسكي، وذلك في الدقائق 7، 57، 59 و87.

بهذه النتيجة، أنهى بايرن النصف الأول من الموسم في صدارة ترتيب البوندسليجا برصيد 43 نقطة، متقدما بفارق 9 نقاط مؤقتا، عن غريمه بوروسيا دورتموند، فيما استقر فولفسبورج في المركز الـ12 برصيد 20 نقطة.

سيطرة البايرن

الفريق البافاري فرض سيطرته على المباراة منذ البداية، ونجح في اختراق شباك ضيفه مبكرا، بعدما تصدى الحارس كاستيلس لتسديدة جنابري، لكن مولر تابع الكرة ووضعها بسهولة داخل المرمى، محرزا هدف التقدم لأصحاب الأرض.

وكاد الذئاب أن يعادلوا النتيجة بعد أقل من دقيقة، لكن نوير تصدى ببراعة لتسديدة فيجورست من انفراد صريح.

وبسيناريو مشابه للهدف، أطلق ساني تسديدة قوية بيمناه، تصدى لها حارس فولفسبورج، لترتد إلى ليفاندوفسكي، الذي سددها بغرابة أعلى المرمى.

وسنحت الفرصة لموسيالا لتسجيل الهدف الثاني لأصحاب الأرض بعدما تسلم كرة داخل منطقة الجزاء، لكنه سدد بيمناه بعيدا عن المرمى.

وأنقذ كاستيلس مرماه من هدف محقق، بعدما أمسك بكرة وصلته من ضربة رأسية لليفاندوفسكي من مسافة قريبة، لينتهي الشوط الأول بتقدم بايرن بهدف دون رد.

3 أهداف

استمرت محاولات بايرن في الشوط الثاني لتعزيز تقدمه، لكن حارس فولفسبورج وقف حائلا أمام تسديدة خطيرة من موسيالا بالقرب من مرماه، لترتد إلى جنابري، الذي أطاح بالكرة خارج الملعب.

وفي ظل الهجوم المستمر، بلغ بايرن مراده بعدما قابل أوباميكانو عرضية مولر بضربة رأسية، سجل بها الهدف الثاني لفريقه.

وسرعان ما نجح أصحاب الأرض، في إضافة هدف ثالث عن طريق ساني، بعدما تسلم كرة على حدود منطقة الجزاء، لينطلق بها قبل أن يسدد في أقصى الزاوية اليمنى لحارس الذئاب.

وأكد ليفاندوفسكي ابتعاده عن مستواه المعهود، بعدما وصلته عرضية متقنة داخل منطقة الجزاء، لكنه قابل الكرة بتسديدة طائشة بعيدا عن المرمى.

ورغم سيطرة بايرن المطلقة على مجريات اللعب، إلا أن الضيوف حاولوا الوصول لمرمى نوير ببعض المرتدات، لكنها لم تبلغ مرحلة الخطورة في الثلث الأخير.

وكاد ليفاندوفسكي أن يصيب شباك فولفسبورج، لكن الحارس كاستيلس تصدى لتسديدته الرائعة التي أطلقها على الطائر، ليحرمه من وضع بصمته في المباراة.

وتسلم موسيالا كرة داخل منطقة الجزاء، ليحاول وضعها في أقصى الزاوية اليسرى، لكنها مرت بجوار القائم.

وقبل نهاية الوقت الأصلي للمباراة بدقيقتين، نجح ليفاندوفسكي أخيرا في ترك بصمته بتسجيل الهدف الرابع، بعدما قابل عرضية موسيالا بلمسة مباشرة داخل الشباك.

وحطم روبرت ليفاندوفسكي، مهاجم بايرن ميونخ، الرقم القياسي المسجل باسم جيرد مولر، من حيث تسجيل أكبر عدد ممكن من الأهداف في عام واحد بالدوري الألماني (بوندسليجا).

وسجل ليفاندوفسكي هدفه الـ43 عام 2021 في فوز بايرن ميونخ على ضيفه فولفسبورج، بملعب أليانز أرينا (0-4) في إطار منافسات الجولة 17 من المسابقة.

وكان ليفاندوفسكي قد عادل رقم جيرد مولر (42) الصامد منذ عام 1972، حين سجل هدفين في المباراة التي فاز بها بايرن على شتوتجارت 0-5 الثلاثاء الماضي، قبل أن يحطمه اول امس الجمعة.

جدير بالذكر أن ليفاندوفسكي تمكن أيضا من التفوق على رقم مولر الخاص بعدد الأهداف المسجلة في موسم واحد، الذي صمد 49 عاما، بعدما سجل 41 هدفا في موسم 2021-2020.

اعلام الكتروني

أوريجي على طاولة نادٍ إنجليزي

يتواجد البلجيكي ديفوك أوريجي، مهاجم ليفربول، على طاولة اهتمامات أحد أندية الدوري الإنجليزي الممتاز خلال الميركاتو الشتوي المقبل.

ووفقًا لصحيفة "ميرور" البريطانية، فإن وست هام يونايتد يرغب في ضم أوريجي خلال شهر كانون ثانٍ المقبل، مستغلًا انتهاء عقد بعد 6 أشهر فقط.

وأوضحت أن وست هام لا يملك سوى مهاجم رئيسي واحد (ميكائيل أنطونيو)، ويبحث عن خيار آخر جاهز لدعم الخط الأمامي للفريق.

وأشارت الصحيفة البريطانية إلى أن أوريجي يدفع نحو الرحيل من أجل الحصول على المزيد من الدقائق، رغم أنه سيكون أحد الخيارات الهجومية المحدودة تحت تصرف المدرب يورجن كلوب في الشهر المقبل، بسبب خوض محمد صلاح وساديو ماني بطولة كأس الأمم الإفريقية.

وذكرت "ميرور" أن الصفقة قد تتم بسعر منخفض بسبب اقتراب عقد أوريجي من الانتهاء، بالإضافة إلى أنه لعب فقط 38 دقيقة في الدوري الإنجليزي الممتاز هذا الموسم.

تشافي: ديمبلي أخبرني بموقفه من التجديد

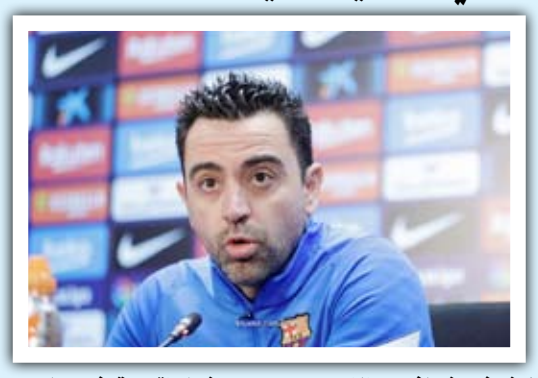

كشف تشافي هيرنانديز، مدرب برشلونة موقف مهاجمه الفرنسي عثمان ديمبلي من الاستمرار مع الفريق، في ظل قرب انتهاء تعاقده بحلول صيف 2022.

وأبرزت صحيفة "موندو ديبورتيفو" الكتالونية تصريحات مدرب البارسا، الذي قال: "تحدثت مع ديمبلي بشكل منفرد، وأخبرني برغبته في الاستمرار معنا".وأضاف: "إنه سعيد هنا، وأشعر بالتفاؤل إزاء مستقبله.. كما أنه يعرف المشروع الرياضي الذي نسعى له، ومدى أهميته بالنسبة لنا.. لكن لا يمكنني قول المزيد من التفاصيل".وفيما يتعلق بمستوى صاحب الـ24 عاما، أشار تشافي إلى حاجة ديمبلي للعودة إلى التهديف، من أجل الحصول على المزيد من الثقة، إلا أنه شدد في الوقت ذاته على صناعة اللاعب للفارق بطرق أخرى.

إنزاجي: تمنيت تجنب 3 فرق في دوري الأبطال

أشاد سيموني إنزاجي، المدير الفني لإنتر ميلان، بفوز فريقه على سالبرنيتانا (0-5) في الجولة 18 من الدوري الإيطالي.

وقال إنزاجي، في تصريحات أبرزها موقع "فوتبول إيطاليا": "تحقيق إنتر الفوز السادس على التوالي في الدوري؟ هذه المباريات تبدو سهلة على الورق، لكن الأمر ليس كذلك".

وتابع: "لقد أدى اللاعبون بالشكل الصحيح منذ البداية.. أجريت تغييرات على التشكيلة، لكن دون الشعور بتأثير ذلك، لأن الجميع يؤدي بنفس الطريقة".

وأضاف: "سنخوض مباراتنا التاسعة في 25 يومًا، ستكون الأخيرة قبل الحصول على استراحة في أعياد الميلاد، ونحتاج أن نكون حادين خلالها".

وواصل: "هدف أليكسيس سانشيز من هجمة مرتدة مثالية؟ لدينا أسلوبنا في استغلال المساحات، لقد كان هدفًا جيدًا، وأعتقد أننا نلعب كرة قدم جيدة دائمًا، لكن دوري أبطال أوروبا جعلنا نفقد بعض النقاط".وأردف: "لقد عملنا بشكل جيد للحفاظ على رؤوسنا عالية، وعدنا إلى الصدارة ونريد البقاء هناك".

واستكمل: "هؤلاء اللاعبون لم يحصلوا على راحة أبدًا، خاصةً أولئك الذين ذهبوا إلى المنتخبات في التوقف الدولي وقاموا برحلات طويلة.. نحن بحاجة إلى هذه الاستراحة، حتى يتمكن الجميع من إعادة شحن بطارياتهم".وسيلتقي إنتر ميلان مع ليفربول في دور الـ16 بدوري أبطال أوروبا، وعن ذلك قال إنزاجي: "كنا نأمل في تجنب ليفربول ومانشستر سيتي وبايرن ميونخ، لكن هذه هي القرعة.. سنضطر إلى انتظار المستوى الذي سنصل إليه في شهر فبراير (شباط)، من حيث اللياقة والإصابات".واختتم: "نعلم أننا سنواجه فريقًا فاز بالبطولة قبل عامين، وحقق 6 انتصارات في دور المجموعات هذا الموسم، لكننا سنستعد لذلك عندما نقترب من المباراة".

هالاند يجبر دورتموند على صراع شرس في الميركاتو

انضم نادي بوروسيا دورتموند لسباق شرس في سوق الانتقالات، تحسبا لرحيل مهاجمه النرويجي إيرلينج هالاند بنهاية الموسم الحالي.ومن المحتمل مغادرة صاحب الـ21 عاما ملعب سيجنال إيدونا بارك الصيف المقبل، مستغلا بندا يسمح له بالرحيل مقابل 75 مليون يورو، حسبما تشير التقارير.وبحسب شبكة قنوات "راي سبورت"، فإن دورتموند، بات أحدث المهتمين بضم الصربي دوشان فلاهوفيتش، مهاجم فيورنتينا الإيطالي.وانضم صاحب الـ21 عاما لقائمة خيارات دورتموند الهجومية في الميركاتو، والتي تضم أيضا الألماني كريم أديمي، لاعب ريد بول سالزبورج النمساوي.ويتنافس النادي الألماني مع نيوكاسل يونايتد الإنجليزي، حيث تفيد تقارير باستعداد النادي الإنجليزي لضم هداف الفيولا مقابل 100 مليون يورو.ويسعى نيوكاسل لتعزيز صفوف فريقه بعناصر مميزة في الميركاتو الشتوي، لا سيما بعد انتقال ملكية النادي لصندوق الاستثمار السعودي.

حلم ديشامب بالعشرية الجديدة يصطدم بمهمة سداسية

لم يخف ديدييه ديشامب، المدير الفني لمنتخب فرنسا، أطماعه بعد إجراء قرعة الموسم الثالث لدوري أمم أوروبا.

فبعد أشهر قليلة يحتفل ديشامب بمرور 10 أعوام على توليه مسؤولية الديوك، حيث تم اختياره في يوليو تموز 2012 خلفا لزميله السابق، لوران بلان.

ويتطلع المدرب الفرنسي لأن يبقى في منصبه 10 سنوات أخرى، بحسب آخر تصريحاته، ليقطع الطريق بذلك أمام الطامعين في منصبه قبل إجراء قرعة مونديال 2022، وأبرزهم زين الدين زيدان، المدير الفني السابق لريال مدريد.

والمثير أن ديشامب سيستهل المرحلة الأولى من عشريته الجديدة، بست مواجهات قوية ضمن المجموعة الأولى من التصنيف الأول لدوري الأمم، حيث سيلاقي الدنمارك وكرواتيا والنمسا، أيام 3 و6 و10 و13 يونيو حزيران المقبل، ثم النمسا والدنمارك "إيابا" يومي 22 و25 سبتمبر أيلول.

وبالطبع، ستمثل هذه المباريات احتكاكا قويا وحقيقيا لديشامب، وربما تؤثر سلبا أو إيجابا عليه، قبل خوض غمار كأس العالم في نوفمبر تشرين ثان المقبل.

وقد تقابل منتخبا فرنسا والدنمارك 14 مرة من قبل، فكان الفوز للديوك 8 مرات مقابل تعادلين و4 انتصارات لأحفاد الفايكنج، علما بأن آخر لقاء بينهما انتهى بالتعادل السلبي، في الدور الأول من كأس العالم الأخيرة (روسيا 2018).

ومن بين هذه اللقاءات، نجح ديشامب وهو مدير فني لمنتخب بلاده في الفوز مرتين على الدنمارك 0-2 و1-2، في مباراتين وديتين عام 2015.

أما المنتخب الكرواتي، فلم يسبق له أن حقق الفوز على فرنسا، بل اكتفى بتعادلين مقابل 6 انتصارات للديوك، كان لديشامب نصيب الأسد منها بثلاثة انتصارات، بنتيجة 2-4 في نهائي مونديال 2018، ثم الفوز 2-4 و1-2 في النسخة الأخيرة من دوري الأمم.

في المقابل، تبدو الأمور متوازنة كثيرا بين منتخبي فرنسا والنمسا، حيث فازت كتيبة الديوك 12 مرة مقابل تعادلين و9 هزائم، علما بأن آخر لقاء بينهما انتهى بفوز فرنسا 1-3، في التصفيات المؤهلة لكأس العالم 2010.

وبالتالي، فإن ديشامب سيكتشف منافسا جديدا، بمواجهة النمسا لأول مرة في مسيرته التدريبية.

لكن أي إخفاق في دوري الأمم، قد يجعل حلم المدير الفني لمنتخب فرنسا بالبقاء في منصبه هباءً منثورًا، حيث سيزيد الضغوط عليه قبل مونديال 2022، وسينسي الجميع إنجاز الفوز بالنسخة الماضية من دوري الأمم، الذي داوى جزئيا الجرح الأليم ليورو 2020.

قطار واريورز يواصل انطلاقته في دوري السلة الأمريكي

حقق جولدن ستيت واريورز الانتصار الثالث له على التوالي، وتغلب على مضيفه بوسطن سلتيكس 107-111 صباح امس السبت ضمن منافسات دوري كرة السلة الأمريكي للمحترفين.

وسجل ستيفن كاري 30 نقطة، وأضاف أندرو ويجينز 27 نقطة، ليحقق واريورز الانتصار الرابع والعشرين هذا الموسم مقابل 5 هزائم.

على الجانب الآخر، سجل جايسون تاتوم 27 نقطة لسلتيكس، لكن الفريق تلقى الهزيمة الخامسة عشر هذا الموسم مقابل 14 انتصارا.

وحقق داميان لياردأفضل رقم له هذا الموسم وسجل 43 نقطة، وأضاف زميله بن ماكلمور 28 نقطة، ليتغلب بورتلاند تريل بليزرز على تشارلوت هورنتس 116-125.

وقطع سان أنطونيو سبيرز سلسلة من 8 انتصارات متتالية ليوتا جاز وتغلب عليه 126-128، مستفيدا من تألق كيلدون جونسون الذي سجل 24 نقطة و8 متابعات.

وسجل دونوفان ميتشل 27 نقطة ليوتا جاز، لكن الفريق تلقى الهزيمة الثامنة له هذا الموسم مقابل 20 انتصارا.

وتغلب نيو أورليانز بليكانز على حامل اللقب ميلواكي بكس 112-116 في مباراة استمرت لوقت إضافي، كما تغلب ميامي هيت على أورلاندو ماجيك 105-115، ودنفر ناجتس على أتلانتا هوكس 115-133، وممفيس جريزليس على ساكرامنتو كينجز 105-124، ومينيسوتا تيمبروولفز على لوس أنجليس ليكرز 92-110.

إيكاردي متهم في قضية "المال الأسود"

يواجه ماورو إيكاردي، مهاجم باريس سان جيرمان ومنتخب الأرجنتين، أزمة جديدة تهدد مسيرته الكروية، بحسب تقرير صحفي.

فقد ذكرت صحيفة "أوليه" الأرجنتينية أن إيكاردي، وزوجته ومديرة أعماله، واندا نارا، متهمان في قضية فساد وغسيل أموال، بناءً على شكوى مقدمة ضدهما في البلاد.

وأوضحت الصحيفة أن القضية تتعلق بشركة تسويق لكرة القدم، أُنشأت عام 2015 وتديرها واندا نارا.

ولفتت إلى أن فرناندو ميجيز، رئيس الرابطة المستقلة للصالح العام، التي تتعقب الاختلاس المالي في الأرجنتين، تبين له أن إيرادات هذه الشركة، لا تتعلق فقط بالأموال التي يحصل عليها مهاجم بي إس جي خلال مسيرته الكروية.

وذكر أن الإيرادات تتعلق أيضا بدخل إضافي غير معروف، ولا يمكن تعقب مصدره في أي عقد، وهو ما يسمى بـ"المال المظلم" أو "المال الأسود".

وكان إيكاردي قد عانى من مشكلة عائلية، كانت تنذر بانفصاله عن واندا نارا قبل أسابيع قليلة، مما أثر على معدل مشاركته في المباريات هذا الموسم، ووصل الأمر لاستبعاده من القائمة، أو اعتذاره عن عدم حضور الحصص التدريبية.

الوقت	البطولة	المباراة
17:00	الدوري الإنجليزي الممتاز	وولفرهامبتون * تشيلسي
17:00	الدوري الإنجليزي الممتاز	نيوكاسل يونايتد * مانشستر سيتي
23:00	الدوري الإنجليزي الممتاز	توتنهام هوتسبير * ليفربول
20:30	الدوري الاسباني	خيتافي * أوساسونا
23:00	الدوري الاسباني	ريال مدريد * قاديش
17:30	الدوري الألماني	فرايبورغ * باير ليفركوزن
19:30	الدوري الألماني	شتوتجارت * كولن
20:00	الدوري الايطالي	تورينو * هيلاس فيرونا
22:45	الدوري الايطالي	ميلان * نابولي

لبنان: نقابة المحررين تطالب بمنع نشاطات «تجمّع نقابة الصحافة البديلة»

بيروت/متابعة الزوراء:

تقدمت نقابة محرري الصحافة اللبنانية، أمام قاضي الأمور المستعجلة بطلب إعطاء القرار بأمر على عريضة، يقضي بمنع «تجمّع نقابة الصحافة البديلة» من ممارسة أي نشاط عبر وسائل الإعلام المرئية والمسموعة والإلكترونية، وبمنعه من نشر أي أخبار أو بيانات أو مقالات من أي نوع، تحت طائلة غرامة إكراهية قيمتها مئة مليون ليرة لبنانية (أكثر من ٦٦ ألف دولار أميركي وفقاً لسعر الصرف الرسمي) عن كل مخالفة لهذا القرار.

سريعاً انهالت الردود الغاضبة من خطوة نقابة المحررين التي اعتُبرت استكمالاً للممارسات القمعية وسياسة كمّ الأفواه التي تنتهجها المنظومة التقليدية عبر أذرعها النقابية، ومن بينها نقابة محرري الصحافة التي مُدد لها مطلع ديسمبر/كانون الأول الحالي، بعملية انتخابية طعن «تجمّع نقابة الصحافة البديلة» في نتائجها.

وردّ التجمّع في بيان أشار فيه إلى أن «النقابة التي من واجبها حماية الصحفيين عزت هذا الإجراء إلى الحفاظ على حقوقها، ولمنع ما وصفته بالضرر الداهم الذي يهدد أعمالها، وهي نفسها لم نجدها يوماً إلى جانب الصحفيين لا للحفاظ على حقوقهم ولا لمنع الضرر عنهم، مصرة اليوم على تقديم نموذج قمعي للحريات، إذ يهولها الصوت والكلمة».

ويشدد التجمّع على فقدان النقابة للشرعية التمثيلية، لوجود معظم الصحفيين خارجها، فيما جدولها مفتوح لانتساب أصوات لا صلة لها بالمهنة لتأمين استمرار هيمنة نهج السلطة عليها.

وأضاف: «هذه النقابة تطالبنا اليوم بغرامة إكراهية، وهي نفسها تُطرح شكوك كبيرة على إدارتها للشؤون المالية، مما يؤكد خيارنا وصواب معركتنا مع هذه النقابة التي حبذا لو تضطلع بدورها الحقيقي بدل زياراتها المكوكية لرموز السلطة، وبدل ملاحقة الصحفيين المستقلين بالتهديد المعنوي واللفظي».

وتوجه التجمّع للنقابة: «مواجهتكم ليست مع أعضاء لجنة التنسيق الذين تهددونهم بالملاحقة القضائية وبدفع الغرامة الإكراهية، بل ستكون مع مئات الصحفيات والصحفيين الأحرار المعترضين على أدائكم وسياساتكم وأساليبكم التدميرية للصحافة ورسالتها وأهدافها».

ومضى قائلاً: «لن نتراجع عن معركتنا المفتوحة من أجل استقلالية السلطة الإعلامية من سطوة السلطة السياسية وأحزابها، ولن ترهبنا إجراءاتكم، ولن يوقفنا تهديدكم، ولن يُسكتنا قمعكم».

واستنكر «مركز الدفاع عن الحريات الإعلامية والثقافية» (سكايز) هذه الخطوة التي وصفها بـ«الخطيرة والغريبة»، مشيراً إلى أنها تتناقض مع الدستور اللبناني.

ودعا «سكايز» نقابة المحررين إلى الشروع في حوار جاد وعميق على المستوى الوطني، حول احتياجات الجسم الصحفي، والمشاكل الاقتصادية والاجتماعية التي يعاني منها الصحفيون، وتطوير حقيقي للقوانين والنصوص الراعية للعمل الصحفي، ومواكبة التطور التكنولوجي وتأثيره في المهارات الصحفية ومستقبل المهنة، على أن يشارك فيه التجمّع والمؤسسات كافة، المعنية بتطوير الإعلام، والدفاع عن حرية التعبير والكلمة.

وفي السياق نفسه، رأت جمعية «إعلاميون من أجل الحرية» أن «هذه الخطوة المستنكرة تؤكد أن لا نية لدى نقيب المحررين ومجلس النقابة المنتخب بالهيئة الناخبة شبه المقفلة لعشرات السنوات القيام بأي خطوة من شأنها أن تحول النقابة إلى مؤسسة مهنية جامعة وإلى إقرار إصلاحات جذرية تؤدي إلى لمِّ شمل الجسم الإعلامي، وإلى الدفاع عن حرية الإعلام المنتهكة».

يشار إلى أن «تجمّع نقابة الصحافة البديلة» تأسس من صحفيين وصحفيات لا تمثلهم نقابتا الصحافة والمحررين الرسميتان، وسط انتفاضة أكتوبر/تشرين الأول ٢٠١٩.

قناة «العربية» تبدأ بثها الرسمي من الرياض

الرياض/ متابعة الزوراء:

بدأتْ قناة العربية بثها المباشر ابتداء من الأربعاء الخامس عشر من ديسمبر من العاصمة السعودية الرياض.

وأفاد حساب القناة الإخبارية، وهي جزء من مجموعة "أم.بي.سي" الإعلامية السعودية، وتأسست عام ٢٠٠٣ تزامنا مع الغزو الأميركي للعراق، في تغريدة عبر تويتر "بأحدث تقنيات الشبكات الإخبارية في العالم، انطلقت أول نشرة إخبارية من غرفة أخبار الرياض إلى كل مشاهدي العربية في أنحاء العالم».

ودشن مدير عام قناتي "العربية" و"الحدث" ممدوح المهيني أول استوديو للشبكة الإخبارية في العاصمة السعودية، واحتفلت القناة ببدء العمل والبث من مقرها الجديد في الحي الدبلوماسي بالرياض.

وقال المهيني "يوم تاريخي وجميل في تاريخ العربية والانطلاق من الرياض.. الرياض ستمثل إضافة كبيرة إلى شبكة العربية، شهور طويلة لبناء الاستوديو، والآن لدينا غرفة أخبار متكاملة، غرفة أخبار حيوية بأحدث التقنيات". وأضاف "لدينا العشرات من الصحفيين والمنتجين المبدعين، نحن في العربية زملاء وزميلات سعداء جدا بهذه اللحظات المهمة بالنسبة إلينا، والعربية سوف تستمر في الانتشار بشكل دائم وناجح».

وقال مذيع قناة العربية السعودي خالد مدخلي "اليوم أصبحنا أقرب، وهي الكلمة التي تلخص وجودنا اليوم في الرياض، واليوم العربية تبدأ خطوتها الأولى، في مشروع انتقالها إلى الرياض».

وبدأت قناة العربية في تقديم أولى نشراتها الإخبارية من مقرها الإقليمي في الرياض، مع العمل على زيادة عدد النشرات الإخبارية من استوديو الرياض تدريجيا، إلى حين اكتمال البث.

وقال عاملون في القناة إن "هدفهم الأولي هو إنتاج ١٢ ساعة من البرامج الإخبارية من العاصمة السعودية بحلول أوائل يناير ٢٠٢٢، على أن ينتهي الانتقال الكامل منتصف العام ٢٠٢٢".

وتأتي الخطوة في أعقاب قرار الحكومة السعودية -في وقت سابق من العام الجاري- التوقف عن منح عقود حكومية للشركات والمؤسسات التجارية التي مقراتها الرئيسية في أي دولة أخرى بالشرق الأوسط.

وناقشت مجموعة إم.بي.سي، وهي أكبر شركة إعلامية في الشرق الأوسط، والشرق للأخبار، وهي قناة إخبارية تلفزيونية حديثة الإنشاء داخليا أيضا خططا للانتقال إلى الرياض. ونقلت وكالة بلومبيرغ عن الرئيس التنفيذي لمجموعة إم.بي.سي، سام بارنيت قوله إن "خطط الشركة السعودية لإنشاء مقر جديد في الرياض التي تم الإعلان عنها العام الماضي تسير على الطريق الصحيح". وأضاف أن "مجموعة إم.بي.سي تخطط للحفاظ على وجود إقليمي قوي».

وشهد قطاع الإعلام السعودي نهضة جديدة تستعيد من خلالها المملكة إعلامها بحيث يتركز النشر والبث داخل حدود البلاد. وتسعى الرياض لاستعادة المؤسسات الإعلامية السعودية المهاجرة، واستهداف القنوات والصحف والإذاعات الدولية بوسائل جذب وضمانات من أجل دفعها للانتقال إلى "المدينة الإعلامية" التي أعلنت عن إنشائها في فبراير ٢٠٢٠ لتجد بيئة أفضل من التي تعمل بها حاليا.

وتتماشى هذه الخطط مع هدف السعودية بتطوير صناعة إعلامية قادرة على مواكبة التحولات الكبرى التي تجري في العالم وتلك التي تشهدها السعودية على جميع الأصعدة.

الإعلام التركي يتحدث عن كل شيء إلا انهيار الليرة

انقرة / متابعة الزوراء:

يبدو الإعلام الرسمي في تركيا منفصلا تماما عن الواقع، إذ يعد أن الحديث عن الأمجاد الغابرة للعثمانيين أهم من الأزمة الاقتصادية غير المسبوقة التي تعصف بالبلاد، جراء انهيار الليرة مقابل الدولار إلى مستويات قياسية.

ويتحدث الإعلام التركي هذه الأيام عن كل شيء إلا انهيار الليرة الذي بلغ مستويات قياسية.

ولا تجد صحافة البلاط الموالية للرئيس التركي رجب طيب أردوغان أيا من المبررات المقنعة كسبب لهبوط الليرة التركية، مع نفاد الحجج طيلة نحو عامين من الهبوط الذي تسجله الليرة.

وتبدو وكالة الأناضول الرسمية منفصلة تماما عن واقع الأتراك حين تتحدث عن كل شيء لا يهمهم، فيما تغيب الأخبار والتحقيقات والتحليلات التي تهم الوضع الاقتصادي الحالي. وتنشر الوكالة يوميا أسعار صرف العملات الرئيسة مقابل الليرة التركية في سطرين دون زيادة، لكن في المقابل تتحدث عن كل شيء آخر، فهي تتحدث عن أمجاد العثمانيين ومشاكل الاقتصاد الموريتاني الذي دفع شباب موريتانيا للتنقيب عن الذهب ومحنة أسير فلسطيني وغيرها من الأخبار، ولكنها لا ترى أزمات تركيا الحالية ومشاكل اقتصادها ومحنة الأتراك الواقفين في الطوابير.

كما لا تنسى الوكالة تنفيذ "هروب من الواقع" على طريقة "لا أكذب ولكني أتجمل"، وذلك بنشر عناوين بزيادة الصادرات التركية وكأنه انتصار اقتصادي، على الرغم مما يحدث في أرض الواقع. وينقل الإعلام في تركيا تقارير الوكالة بحذافيرها.

وكالة الأناضول الرسمية تبدو منفصلة تماما عن واقع الأتراك حين تتحدث عن كل شيء لا يهمهم.

وتخطّى هبوط الليرة التركية في سوق العملات الأجنبية حاجز "الذروة التاريخية"، الذي كانت بلغته قبل أيام، في مؤشر خطر لا يبدو أنه سيرسو على محطة معينة خلال الأيام المقبلة.

يذكر أنه مع تزايد امتلاك وسائل الإعلام التقليدية في تركيا من قبل الجماعات الموالية لأردوغان، لجأ الأتراك إلى الإعلام الأجنبي وقنوات الصحافيين على يوتيوب وحسابات وسائل التواصل الاجتماعي الأخرى، بالإضافة إلى مجموعة صغيرة من وسائل الإعلام المستقلة للحصول على المعلومات. لكن هذه المنافذ تتعرض لـ"اطلاق نار" لا يتوقف وغالبا ما يتم حظرها. واعتقل عدد من معدي تقارير الشارع على قنوات يوتيوب الأسبوع الماضي وأخضعوا للإقامة الجبرية. ووصف معهد الصحافة الدولي هذه الخطوة بأنها "حملة جديدة على الحريات الإعلامية في تركيا».

ونقلت صحيفة "نيويورك تايمز" الأميركية الوضع من إحدى ضواحي إسطنبول، حيث ارتسمت الكآبة على وجوه الأتراك الواقفين في طابور، رغم المطر على طول شارع أمام محل لبيع الخبز المدعم حكوميا.

وبحسب الصحيفة فإن الأتراك باتوا يعيشون في صراع مع التضخم المتصاعد، حيث يشاهدون يوميا ارتفاع الأسعار بعدما انخفضت الليرة التركية مقابل الدولار، ولم تعد رواتبهم تغطي حتى أساسيات الحياة. وأوضحت الصحيفة أن معظم الناس لم يرغبوا في إجراء مقابلات معها خوفا من عواقب انتقادهم لحكومة الرئيس رجب طيب أردوغان، التي كثيرا ما تسجن منتقديه. أما أولئك الذين تحدثوا فرفضوا الكشف عن أسمائهم. ومع بدء المقابلات ارتفعت أصوات التذمر بين الواقفين في انتظار الحصول على خبز. وقالت إحدى الشابات "ليس عليك أن تسأل كيف تسير الأمور، يمكنك أن ترى الناس في الطابور".

ووجهت برفين بولدان، الرئيسة المشتركة لحزب الشعوب الديمقراطي انتقادات حادة لأردوغان وحزبه. وقالت إن "رئيس حزب العدالة والتنمية يقول إنه كتب كتابا عن الاقتصاد، إذا كتبت كتابا عن الاقتصاد، فقم بتصوير فيلم أيضا، مع عصابتك المكونة من خمسة أفراد، ووزرائك الذين دمروا وزارتهم، ووسائل الإعلام الخاصة بك، يمكنك تصوير الاقتصاد الغارق بشكل جيد".

وفيما اختارت وسائل إعلام على غرار وكالة الأناضول تجاهل الحديث عن معاناة الأتراك، حاولت وسائل إعلام أخرى تبرئة نظام أردوغان، وأرجعت سبب الانهيار إلى مؤامرة كونية تحاك ضد الليرة، بل ضد أردوغان نفسه.وتسيطر على السلطات التركية التي قضت على أي صوت حر في البلاد عبر سجن المئات من الصحفيين وإغلاق العشرات من المؤسسات الصحفية "نظرية المؤامرة". فتركيا ترجع كل أزماتها الاقتصادية والاجتماعية والسياسية إلى أن "العالم يتآمر عليها".ونوفمبر الماضي ألقى أردوغان باللوم على قوى خارجية، لم يسمها، في سقوط الليرة، وتابع قائلا "هناك عملاء أجانب يهاجموننا، لكن مهما فعلوا فلن نتخلى عن برنامجنا الاقتصادي".

بعد مقتل الصحفي الصومالي البارز عبد العزيز جوليد

نقابة الصحفيين الصوماليين : مقتل 12 صحفياً بين عامي 2017 و2021 في عموم البلاد

مقديشو/ متابعة الزوراء:

أثار مقتل الصحفي الصومالي البارز عبد العزيز جوليد «أفريكا»، مدير راديو مقديشو الحكومي، في تفجير نفذه انتحاري يرتدي حزاماً ناسفاً استهدف سيارته في الـ٢١ من نوفمبر/تشرين الثاني الماضي، في العاصمة مقديشو، موجة من التساؤلات حول الحريات الصحفية في الصومال التي تعد واحدة من أخطر الدول التي يعمل فيها الإعلاميون في العالم.

إذ يمرح الجناة من دون عقاب، بينما يستمر مسلسل استهداف الصحفيين في الصومال، سواء من قبل الحكومات المحلية وحركة «الشباب» المرتبطة بتنظيم «القاعدة»، فضلاً عن المضايقات التي يتعرضون لها أثناء ممارسة مهنة الصحافة.

ويشير أحدث تقرير لنقابة الصحفيين الصوماليين إلى أنّ الصومال شهد بين عامي ٢٠١٧ و٢٠٢١ مقتل ١٢ صحافياً في عموم البلاد، وأن من بينهم صحفياً يدعى عبد الرزاق قاسم (١٩ عاماً) اغتيل بيد ضابط شرطة لم توجَّه إليه حتى الآن تهمة قتل وما زال حراً طليقاً ويزاول عمله في جهاز الشرطة الصومالي ويتلقى رواتبه من الحكومة.

كما أنّ التعهدات التي تطلقها أجهزة الشرطة الصومالية والمسؤولون الحكوميون لحماية الصحفيين من الاعتداءات لم تعد ذات قيمة، حيث يعمل الصحفيون في بيئة خطرة، من دون وجود قوة رادعة توقف الانتهاكات التي تطاولهم.

الصومال شهد بين عامي ٢٠١٧ و٢٠٢١ مقتل ١٢ صحفياً

يقول نقيب الصحفيين الصوماليين عبد الله مومن الذي أعد التقرير السنوي، وعنوانه «أوقفوا العنف ضد الصحفيين» لعام ٢٠٢١، في تصريح لـ«العربي الجديد»، إن «استمرار الاعتداءات ضد الصحفيين في البلاد، وإفلات الجناة من العقاب، يعكسان خطورة العمل الصحفي في البلاد»، مضيفاً أنّ «وسائل الإعلام المحلية دوماً تغطي الخلافات السياسية في البلاد، وجوانب مخفية عن الفساد وقضايا حقوق الإنسان، والتحديات الأمنية التي تعيشها البلاد، وهذا ما يؤدي أحياناً إلى استهداف الصحفيين بخصوص تغطياتهم الصحفية من قبل أطراف مجهولة أحياناً لا تعجبها تغطياتهم الصحفية وتحرياتهم الإعلامية».

ويشير مومن إلى أنّ عدم تنفيذ الحكومة الصومالية التزاماتها بحق ملاحقة ومعاقبة الجناة أمر خطير للغاية بحق مهنة الصحافة في البلاد. ويوضح أنه في العامين الأخيرين قتل ٤ صحفيين في أنحاء متفرقة من البلاد، لكن عام ٢٠٢٠ تميز بجملة اعتقالات طاولت الصحفيين على نحو غير مسبوق.

كما أن التعتيم الإعلامي ومنع الصحفيين من الحصول على المعلومات حول الانتخابات النيابية يمثلان عقبة كبيرة أمام الصحفيين لأداء مهامهم الصحفية، وهذا يعكس أن الانتخابات النيابية لا تحظى بالقدر الكافي من الشفافية والنزاهة. كما أن الصحفيين لا يستطيعون تغطية شكاوى بعض القبائل والمرشحين لعضوية مجلس النواب بشأن الفساد في عملية انتخاب بعض المقاعد في البلاد.

ويضيف عبد الله مومن أن «تغطية أخبار كوفيد-١٩ كانت تشكل أيضاً عبئاً بالنسبة للصحفيين عام ٢٠٢٠، إذ اعتقل البعض منهم في العاصمة مقديشو، بينما تلقى آخرون تهديدات بالسجن، ما دفع صحفيين إلى حذف منشوراتهم في وسائل التواصل الاجتماعي. وهذا جزءٌ من كبت الحريات الإعلامية، وانتهاك سافر لحقوق الإنسان في البلاد».

وحول الأسباب وراء استهداف الصحفيين، يقول إن «الكثير منهم ليسوا مؤهلين لممارسة مهنة الإعلام، لكن هذا لا يمكن أن يكون مبرراً لاستهداف الصحفيين من قبل الحكومات المحلية، سجناً أو اغتيالاً، كما أن الحدَّ من أخطاء الصحفيين يمكن تجاوزه عبر توفير الدورات والتدريبات».

وحول أسباب إفلات الجناة على الصحفيين من العقاب، يشير إلى أن «قتلة الإعلاميين أو المعتدين عليهم، أغلبهم مسلحون ولديهم سلطة أو نفوذ في الحكومات المحلية أو أعضاء في حركة الشباب، كما لا يوجد قضاء عادل في البلاد لملاحقة الجناة ومحاكمتهم، هذا إلى جانب غياب شهود عيان من ذوي الضحايا الصحفيين أمام المحاكم العدلية، خوفاً على حياتهم، وهذا ما يفشل جهود الحد من إفلات الجناة من العقاب».

شهدت ولاية بونتلاند هذا العام مقتل صحافي في مدينة جالكعيو، يدعى جمال فارح، على يد عناصر من حركة «الشباب»، إلى جانب اعتقال عدد من الصحافيين، وتهديد آخرين بالسجن أو الملاحقة القضائية، بينما سجلت العاصمة مقديشو جملةً من الانتهاكات بحق الصحافيين.

وفي السياق، يقول محمد فانتستيك، وهو مدير إذاعة محلية اعتقل لمدة ستة أيام في نوفمبر/تشرين الثاني الماضي، في مدينة قرطو في إقليم بونتلاند، في حديث مع «العربي الجديد»، إن «السلطات الأمنية لم تبلغه أسباب اعتقاله، سوى أنه أجرى برنامجاً صحفياً يناقش القضايا الأسبوعية في بونتلاند، وأن عدداً من المشاركين أبدوا آراءهم وامتعاضهم حول مرسوم جديد أصدره رئيس ولاية بونتلاند سعيد عبد الله دني».

بدورها، تقول الصحفية حبيبة لدن التي تعمل في مدينة قرطو في إقليم بونتلاند، في حديث مع «العربي الجديد»، إنّه «منذ العامين الأخيرين تبدلت أحوال الصحافيين في مدينة قرطو، حيث يواجه الصحفيون مضايقات عدة وانتهاكات تصل أحياناً إلى السجن والتهديدات المفرطة، من خلال اتصالات هاتفية لا تنتهي، وخاصة من قبل الأجهزة الأمنية، كما أن حرية الحصول على المعلومات المتعلقة بالسلك الحكومي أصبحت معدومة حالياً».

وتشير حبيبة لدن إلى أن السلطات الأمنية اعتقلت صحفيين في ٢٦ نوفمبر/تشرين الثاني الماضي لمدة ستة أيام، من دون توجيه إدانة من المحكمة، وأطلق سراحهم لاحقاً، بعد ظهورهم في المحكمة، ووجهت لهم أوامر بعدم تغطية الأخبار التي تعارض سياسات الولاية الفيدرالية، كما أخبروا أنهم تحت المراقبة لمدة ستة أشهر، وتم تبرير اعتقالهم بأنّه بناءً على تغطياتهم المثيرة للرأي العام المحلي.

وبحسب منشور في صفحات موقع «فيسبوك»، تلقّت الصحفية لدن مكالمة هاتفية من ضابط الشرطة في مدينة قرطو عمر هيراد، ودار بينهما نقاش طويل، تحول إلى تهديدات من قبل ضابط الشرطة، أعقب ذلك ملاحقتها في مقر عملها من قبل الشرطة المحلية، إلا أنها لم تكن هناك، وهو ما تحول إلى قضية عائلية تدخل فيها النائب العام في المدينة، واطلع أهالي الصحفية على بيان اتهامها من قبل الشرطة بإثارة الشغب وخلق بلبلة في الرأي العام، من خلال جمع سيدات وتسجيل أصواتهن، إلى جانب تغطية أخبار اعتقال صحفيين في المدينة أخيراً.

وتشير في حديثها لـ«العربي الجديد» إلى إن النائب العام خيّرها بين أمرين، إما توكيل محام أو الدفاع عن نفسها وحق الرَّد على التهم الموجهة إليها، وهي فضلت توكيل محام، وانتهت قضيتها أخيراً بتدخل من النائب العام، لإنهاء القضية بعد عدم ثبوت التهم التي وجهت إليها.

بين سجن الصحفيين وتهديدهم، وحتى قتلهم، تتراوح الأخبار حول ما يحصل مع العاملين في إقليم بونتلاند. لكنّ وزير الدولة في وزارة الإعلام والثقافة في حكومة بونتلاند، عبد الفتاح أشكر، يلقي اللائمة على الصحفيين أنفسهم. ويقول في حديث مع «العربي الجديد»، رداً على التهم الموجهة لنظام بونتلاند بممارسة انتهاكات بحق الصحفيين، إنّ «حرية الإعلام في بونتلاند تندرج ضمن الحريات الممنوحة للصحفيين في الصومال على نحو عام»، مضيفاً أن «هناك نقص حاد في الكوادر الصحافية المؤهلة والمدربة لممارسة مهنة الإعلام في المنطقة، وهذا ما يؤدي أحياناً إلى وقوع الصحافيين في أخطاء صحافية جسيمة، حيث يمارس بعضهم هتك الأعراض، وخلق فزاعة أمنية»، على حد قوله.

وعن الأسباب التي تؤدي أحياناً إلى الأخطاء المهنية التي يرتكبها الصحفيون في بونتلاند، يشير أشكر إلى أنّ «هناك أسباباً عدة، منها عدم معرفتهم بالقوانين الصحافية المعمول بها في البلاد، وصغر سنهم وقلة الخبرة»، مشيراً إلى أنّ «هناك لجان صحفية في بونتلاند شُكلت من أجل خدمة الصحفيين في المنطقة»، معتبراً أنّ «التهم بتضييق الحريات الإعلامية التي توجه لنظام بونتلاند لا أساس لها من الصحة». ويضيف أنّ «الأخطاء التي يرتكبها الصحفيون هي التي تستوجب أحياناً وقف هذه المغالطات الصحفية، وذلك حفاظاً على النظام العام في المنطقة التي تشهد تطوراً تدريجياً منذ السنوات الأخيرة»، معتبراً أن «الصحفيين بحاجة إلى رفع مستواهم التعليمي والمهني، والعقبة الأولى تتمثل في غياب البعد الأكاديمي للصحفيين، ما يؤدي إلى الوقوع في فخ الأخطاء باستمرار».

ووفق تقديرات نقابة الصحفيين في الصومال، فإن نحو ٧٠ صحفياً صومالياً قتلوا منذ الحرب الأهلية في البلاد عام ١٩٩٤، إذ يواجه العديد منهم مشاكل كثيرة في أداء مهامهم، بينما بات الحصول على معلومات غير مجزأة وموضوعية من الرئاسة الصومالية والحكومة الفيدرالية صعباً للغاية. إذ يتم تقديم معلومات جاهزة مسبقاً، من دون إمكانية الوصول إلى المسؤولين على عكس ما كانت الأمور قبل سنوات، ما يمثل جانباً من التعتيم الصحفي في البلاد، فضلاً عن الظروف الأمنية التي تعيش فيها البلاد، والتي دفعت المئات من الصحفيين إلى الهجرة خوفاً على حياتهم أو بحثاً عن حياة أفضل في الدول الإقليمية والأوروبية.

قصة فراغ المحنة... خارج اللوحة!!
للقاص شوقي كريم حسن

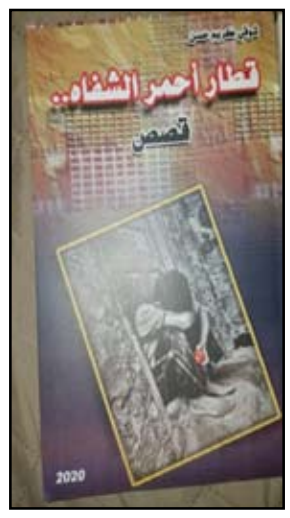

اياد خضير

يبدو عند القراءة المنتجة الواعية للعنوان ، فراغ المحنة.. خارج اللوحة !! هناك دلالات كامنة وراء ظاهرة اللوحة وتعني بهذا اننا نقصد البحث .. ما الذي يريد أن يبلغه لنا القاص شوقي كريم عن الدلالات الماورائي أو الميتافيزيقي .

القصة استذكارات للطفولة تحكي عن شقاوات الاطفال ، فهي استرجاع الى الماضي والعودة الى الحاضر (فلاش باك) في لعبة سردية تضيء مفاصل الحياة والوقوف في حيرة الصراع الابدي لمعاناةالانسان.

((كنا صغارا "،تأخذنا الايام الى اسئلة غريبة، نسمعها تنطلق مثل بعيجيه سود، اخذة بنا الى حيث نصاب بالدهشة الملونة بالحيرة نسمعهم يرددون،(لو العب لو نخرب الملعب)؟!!

ولم نك ندري ما لملعب، رغم اجادتنا كل الألعاب الشيطانية التي تثعول ، الدرابين ،بأتربة سود، ما تلبث ان تطلي وجوهنا بأسمدة القهر، كان اللعب بالنسبة لنا فيوض من الابتكارات التي تزداد كلما زاد الظلام حلكة، يصيبنا بلوثات من الخبال مرددين(.أحنه عبيد وكنكرينه، والقهر خيم علينه،))

الوصف في القصة يلعب دوراً كبيرا يسمى نكهة القصة ، عن طريقه نتعرف على براعة القاص شوقي كريم حسن في وصف الاشياء والامكنة ونتعرف على ما يجري في القصة من حوادث وكذلك نتعرف على الزمن من خلال كلام ابطال القصة وكذلك الشخصيات سواء كانت واقعية ام خيالية كل هذه تخبرنا عن موهبةوثقافةالقاص.

((حين تضحك الست نورية يحط طائر الذهول في هاماتنا التي تدور أينما دار خيالها))

))-!! ((ست صوتك يشبه ماء الشط بدفء حركته وانسيابيته

((سمعتها تهمس بصوت الذ من خبزة تنور))

في القصة ميل واضح بالعبارات الجنسية الصريحة، بسبب معاناة الاشخاص في الحياة الصعبة المكبلة بالقيود.

((اخذتني الى حضنها ذات ليلة ملساء شيطانية بعد ان غسلت خدودي بقبلات رائقة

))-!! تعال. الي ..مالك خائف تذكر الرجولة الخائفة تصيبك بخراب الروح

الوجع النفسي هو أصعب أنواع وجع القلب ، الذي يبتلى به الانسان أحياناً ، بعد أن يئس من أحلامه التي يتمنى أن تكون حقيقية واحياناً أخرى لا ترغب أن تتحقق لأنها معجونة بالحزن والمرارة .

((وعند لحظة انكسار دجنت وجودي الذائب بأحزان فراقات أحبة ، أخذتهم الحروب لترمي بهم الى سعالي النسيان تلمست اكفان وحدتي، بأيادي بانت عروقها الشذرية،

قالت: ارأيت ما فعلت بنا الازمنة.. ما كان عليك الانغماس في لعبة الضيق والشذوذ

وعند مدخل المقبرة ، ذات الفتحات الاكثر من ابواب المدن ،رأيتها ترنو الى عتق المدافن ،واضطرابها المخيف، حين تعرفت الى ملامح شيخوختي ،وضعت يدها المرتعشة فوق الصدر الذي ازداد وجيفا، وبصوت خائف ،يابس الأوتار، تقيأت نسيانها فوق مزابل ذاكرتي التي ما عادت تفهم كل ما يشمر ناحيتها))

الحوار في القصة لا يختلف كثيراً عن الحوار المسرحي ، وبما ان القاص شوقي كريم سيناريست كتب الكثير من المسرحيات ، أجاد الحوار في هذه القصة لأنه يثق في الشخوص الذين يصنعهم ، الحوار سهل في القول ، صعب في العمل ، يسمى السهل الممتنع ، فهو يخفف من رتابة السرد ويجعل القارئ مريحاً في متابعة السرد ويبعد عنه الشعور بالممل .

((قالت : بعد أن مجدت طيور تراتيلها ما قدرت من هيامات ظلت لسنوات غريبة عن ذكورتنا التي سلبتها الخنادق،

!! انظروا حيث هناك

فنظرنا بصمت فزع.

قلت: لا شيء سوى الفراغ!!

قالت: وهذا ما نسعى إليه الأمكنة المليئة بالارتباك لا تعلم صدق الوجود ، اعلموا الفراغ وحده هو الذي يصنع وجودكم؟

- كيف؟ هب صديقي (مخلف العلوان،)الذي صار فيما بعد بائعا لكل وسائل الموت،

قالت: لا يمكن ايجاد مكان وسط هذا السيل الهادر من الخطوات التي لا تعرف الى اين تتجه!!

قلت: بعد إن حدقت في دوائر الفراغ المتكاثرة مثل نمل،

-!! عودي فليس هناك من فائدة كان التكبير قد وصل ذروته ،حين صرخ احدهم.

-!! جاء،. جاء

-!! استعدوا فلابد من مواجهة حاسمة

)) -!! البقاء لنا نحن من يجب أن يسود

اذا كان الذكاء يعرف بأنه القدرة على حل المشكلات ، فأن الابداع يتجاوز هذه القدرة الى قدرة أخرى في استبصار طرق ومناهج جديدة لإيجاد الحلول على نحو غير معروف من قبل.

يقول : الفيلسوف فرنسي لوك فيري

((أن الابداع لا يمكن وصفه بتعريف محدد ، لأنه يبدو كظاهرة متكاملة ، ولكنها ذات وجوه متعددة))

((قلت: الافئدة مخازن اعمارنا التي جفت بعد اوجاع الاهانات ،و الأوامر التي تعلن ان في الامام خلاص الاجساد.. ما نسيتك يوما. وما استطاعت الذاكرة محو صورتك رغم ما عاشت ،وحدك ظللت تسورين جسدي باهات أعلنت صدقها ،رغم ما فيها من أكاذيب وخرافات.. من أين كنت تسرقين الأوقات لتسكينها فوق شعفات رؤوسنا الكثة الشعثة التي تهدر بصخب مكنا نتحمل وجوده؟))

نشاهد في القصة تجليات المعنى ، لأن الجمل والتراكيب اللغوية توحي للقارئ الخيال الخصب وتجعله يشترك بما يريد القاص ايصاله الى المتلقي من أفكار ومعاني تؤثر في النفوس بأسلوبها السلس وقراءتها الممتعة حيث تشد القارئ الى احداثها وتجعله في حالة ترقب دائم وفي وضع ذهني ممتع من التأهب للمفاجآت في تطور الاحداث ، تبدأ من الطفولة وتنتهي في الشيخوخة هذا الزمن الطويل أستطاع القاص شوقي كريم أن يختصره لأنه متمكن من ادواته الكتابية وبأسلوبه الواقعي أذ يغوص في ذكريات الصبا وينتقل الى الحرب والحالة الاقتصادية والصحية والنفسية ، كلها صور حقيقية واقعية مر بها المواطن العراقي في حقبة من الزمن الى انتظار الموت الذي يغلق كل شير جميل .

((كيف جمعتي بين الخوف والانهزام. أنت من علمنا ان الخوف اكذوبة الضعفاء والانهزام ضعف الأرواح التي ما كانت تدري ما تريد؟!! دفعتنا موجات التكبير الى وسط فراغات تهيم في براري التوسلات ما كنت ادري ،بكيفية تحولاتها المثيرة للاستغراب تحولات حزينة حطمت مكنونات الروح ،وأوقفت وجيف القلب الذي تسمر عند عذابات البقاء، رأيتها تضيع، رأيتها تكور جسدها النحيل لترمي به وسط اتون تصاعدت نيرانه، لتحيل الضجيج ،النداءات ،التكبير الى صراخ متوسل. كانت تبصرني بوابل من الرضا وكنت اسحل فراغي مثل جثة قتيل ،باحثا عن لحظة استقراراً وهدوءاً))

أخيراً

العنوان جاء نافذة رؤيويه ، شاهدنا من خلال هذه النافذة الى ما وراء مساحات أخرى للمعنى في سرد جميل ، طوبى للقاص شوقي كريم حسن الذي امتعنا في قصته .

ادب الرحلات

الكلمة الاخيرة

ماجد الحجامي

خرج من منزل صغير يقع خلف أحدى الحانات ، بينما كان يسير نحو سيارتي التي كانت تنتظر قدومه منذ دقائق ، استوقفه شجار حاد بين شاب عاري الصدر طويل القامة وعدد من الفتية معهم فتاة جميلة شقراء تمسك بذراع احدهم لتمنعه من الرد على ذلك الشاب الطائش الذي يلوح بعصاه الخشبية مهددا ومتحديا جمعهم قائلاً :

- ألا يوجد بينكم من يواجهني؟

خاطبه أحدهم :

- قلنا لك انصرف من هنا فلا أحد منا يريد القتال .

- لكنني أريد أن أقاتلكم جميعا.

- نعلم أنك سكران ومن العيب علينا أن نتشاجر معك إذهب أرجوك ونعتذر منك جميعا .

- أريد قتالاً لا اعتذاراً هل وصل معكم الجبن والخوف إلى هذا الحد ؟

طلب مني الرجل أن أنتظره قليلا، عاد إلى ذلك الشاب قائلا:

- ربما لا يريدون القتال رأفة بك إذهب من هنا أرجوك .

- لقد أضحكتني حقا ، لست بحاجة إلى نصائحك إبتعد عني إيها العجوز الخرف .

- هل تظن نفسك قويا أيها المعتوه ؟

رفع رأسه عاليا ، أخذ يضرب بيديه على صدره كالغوريلا وهو يصرخ قائلا :

- نعم أنا شجاع وقوي ولا أحد يجرؤ على أن يقف أمامي أبدا لأن حياته ستنتهي على يدي .

- أحذر يا بني فإن داء العظمة والغرور لن يسير بك إلا إلى الهاوية ، لقد كنتُ مجنونا مثلك تماما عندما كنت في سنك ، هل تعلم كيف أشعر عندما أتذكر ذلك الطيش والغرور والشعور بالعظمة الذي استبد بي عندما كنت في عمرك ؟

دنا منه قليلا ، تحدث إليه بصوت خافت لم يسمعه أحد . هدأ الصبي فجأة ، طأطأ رأسه خجلا ، رمى العصا من يده ثم انصرف بهدوء .

قدم إلى سيارتي بعد أن تمكن من إنهاء النزاع ببراعة وذكاء ، سألته بعد أن إتجهت به شرق العاصمة الكندية (أوتاوا) عن تلك الكلمة التي جعلت ذلك الشاب العنيد يتراجع أمامه مستسلما بسهولة :

- ياله من جيل متعب ، من الصعب علينا أن نعيش بوئام تام بين هؤلاء وإن كانوا أبناءنا ، نحن كبار السن لدينا طباع وسجايا وآراء يرون أنها قد استُهلِكت بعد أن مضى عليها ردح من الزمن دون أن يدركوا أنها مناسبة لكل زمان ومكان .

- أمر بديهي أن تتغير بعض الخصال والأفكار بتغير الزمن ، لكن قل لي ماذا قلت لذلك الشاب ؟

- يعد هذا العصر من أخطر العصور التي مرت على البشرية ، تتغير فيه الأمور بسرعة مخيفة، عندما تزوجَتْ والدتي من أبي كان بأمر جدي الذي قال لها سوف تتزوجين من هذا الرجل فأنا أراه مناسبا لكي ، لاأتفق مع هذه الطريقة على الرغم من أن والدتي قد عاشت حياة سعيدة معه ، وأنا قابلت شريكة حياتي كثيرا وخرجنا مرارا ثم أبلغت أبي أنني اريد ألزواج من هذه الفتاة ، وابنتي عندما نضجت إصطحبت شابا إلى منزلنا قائلة أريدكم أن تتعرفوا إلى زوجي ، أما حفيدتي تغيب عن المنزل شهورا ثم تعود دون أن نعرف كم منزل قد سكنت وكم شابا عاشرت ، لقد أصبح هذا الجيل لايطيع لنا أمرا ولايسمع لنا نصحا .

- لكن ذلك الشاب سمع كلمتك وانصرف بعيدا ، أتمنى أن أعرف تلك الكلمة .

- الكلمة أفضل وأخطر سلاح أخترعته البشرية وعلينا أن نكون حذرين جدا في استخدامها ، شكرا لك يابني هذا هو منزلي توقف أرجوك .

- لكنك لم تخبرني عن الكلمة.

- لقد قلت له العديد من الكلمات عن أي كلمة تتحدث؟

- الكلمة التي جعلته يتخلى عن العنف وينسحب من أمامك مطيعا .

- اوه ، تقصد الكلمة الأخيرة .

- هي بعينها .

- لا أظنك تحتاج إليها يابني تصبح على خير .

أيديولوجيا تنبع من الواقع في حلة رمزية
حسن البطران (مارية وربع من الدائرة/ الحزمة الثانية)

كتبتها : د. شفاء أحمد مستريحي / الأردن

ضمن سلسلة من القراءات في مجموعة قصصية (مارية وربع من الدائرة) للقاص حسن البطران، وفي محاولة تتبع الرؤى الفكرية والأبعاد الدلالية، ضمن مجموعة من الحزم التي تصل إلى عشرة ، بينها رابط الفكرة وإن بدت في قوام مختلف لكنها تأتلف في منطقة ما. بدأت بنسق ثقافي في الحزمة الأولى، استمرت متكاملة مع الثانية من خلال نسق اجتماعي ، يبرع من خلاله البطران في كشف الموجود سواء في مستوى الواقع أو في مستوى الفكر، وفي هذه القراءة يتبلور الموقف الفكري المنسجم مع الواقع في ثوب قصصي رمزي.

إنّ التعبير عن الأفق الذهني الذي يقنع به الكاتب يجعله يحاور النص بطريقة فكرية مائزة، يسعى من خلالها إلى تقنين النص ، بتوظيف عناصره لتوصيل المنشود، معبرا بذلك عن الرؤى الذهنية التي تلازمه، ومع ذلك فإنّ كاتبا قد يقول: إنّ التعبير الفكري والذهني لا يحتاج إلى التجربة، يكفي النظر في العالم حتى يؤدلج نفسه ضمن ما يكتب، قد يصحّ التبرير دون إغفال ما للعقل من سيطرة في مسار المجتمعات الإنسانية، على مستوياتها كافة.

تشكل الحزمة الثانية من المجموعة القصصية القصيرة جدا(مارية وربع من الدائرة)، منظومة فكرية فاعلة ، تتوارد فيها حالة من النزاع بين طريق يهوي وطريق يرتفع، قد كونت في جملتها إطارا متفقا عليه في المجتمعات، ففي قصة (شاطئ في كفة ميزان)، بنية دلالية تشي بما تعانيه المجتمعات الفقيرة من رفض، وتمييز، تقوم على مفارقة حيث يسعى كاتب النص إلى إظهار الفكر المجتمعي من خلال قصة بدأت بحالة من العدالة وأحاطتها هالة من التوجس والقلق، لتصل إلى واقع مؤدلج، وفي قراءة ما وراء المكتوب نجد صانع النص يوجه رسالة إلى المتلقي بضرورة التركيز على النوع لا الكم، واستحقاق العدالة للجميع على المستويات كلها ، وتبرز السمة الرافضة للواقع من خلال ثورة الكلمة الخفية الساخرة، بدءا بالعنوان الذي يضع الشاطئ في كفة الميزان، وانتهاء بموقف يعبر عن الظلم الواقع على الطبقة المسحوقة.

« اتفقنا أن يكون الوزن بجوار البحر...شاطئ العقير هو الأقرب لهما..

اجتمع الناس وتم الوزن وسطهم، رجحت كفة الأول،

رفض الآخر أن يزوّج أمه لفقير القرية..! «

يلمح القارئ من خلال خطاب النص علاقة بين الإنسان والمجتمع ، علاقة هشة من ناحية فكرية، تقيس الأمور اعتمادا على المادة، لا على الفكر، أو تشكيلا لمصير الإنسان ،يلجأ البطران إلى عملية تشبه التطبيب لمرض يعاني منه العصر، ويطرح رفضا خفيا من خلال أسلوب ساخر.

يتابع البطران تجسيد الواقع إلى حالة من الانفصام الإنساني ، معتمدا على أدلجة النص بخاصية سيسيولوجية ، تكمن في الصراع النفسي مع المجتمع والذات والثقافة ، والرغبات المكبوتة التي يستحضرها في قصة (طواف بعد أكل الثمرة)، رابطا إياها بالبعد الديني، فحياة المجتمع قائمة على ثالوثها المتمازج : الدين والسياسة والجسد.

« تتبع أثرها وطاف بجوارها حول البيت، صلى ركعتين من

غير وضوء، سعى سبعة أشواط بين الصفا والمروة، قصّر،

واختفت عنه.. غادر مكة ولم يطف طواف الوداع أو أيّ

طواف آخر.. لم تعنيه، لكنّه أراد أن يغسل أثوابه بماء زمزم ويقصّر من طولها..! «

يحمّل النص بأيديولوجيا تهوي بمجتمعاتنا ، أفرادها يمارسون البغاء متقنعين بثوب الدين، لكن صانع النص أراد نقل الصورة إلى ذهن المتلقي، رغم أنها تمثل الحالة العامة، تبدو إشارات خفية مفعمة برسالة تخشى أن لا يرى أصحاب العيب عيبهم، فالطواف والسعي بين الصفا والمروة، ومكة، وطواف الوداع، وماء زمزم، كلها إشارات دينية عميقة ومقدسة، لكنّ الممارسات الغوغائية تمسّ بأدائها في صورتها الواجبة، وكيانها المكتمل.

ويطرح نزاعا آخر بين علاقة المجتمع بالدين، ومدى الضعف الذي تعاني منه المجتمعات تجاه الدين، يتمظهر بسلوكيات لا ترقى لمستوى خطابهم الديني.

و يستمر البطران في رسم ملامح الصورة الإنسانية ، في قصته (فأر يحوم في الحديقة) بين الرغبة والمفروض، وما تحدثه فوضى العادات التي لا تؤسس بفكر ملتزم، ومقبول.

« أردت أن أمسح على رأسها، قيل لي: لا يجوز..!

حينما اختلى بها تكاثرت الطماطم الصغيرة حول الشجرة، لكنها غير ناضجة رغم احمرارها..! «

تكمن في حالة من الضياع ، أو محاولة لكسر جمود الحالة الذهنية ، سلكت بطريق خاطئ، لعدم احتكامها لقواعد سوية، فبين ثقافة الدين وثقافة العيب أبعاد متصارعة، رغم توافقها في أمور كثيرة، ففي الثقافة العربية تتم أدلجة الأطفال منذ الصغر على ثقافة العيب ، ولعلّ البطران يعمد إلى الإسقاطات النفسية على شخصياته، ليطور حالتها الدينامية من خلال اللاشعور، فبين الهو والأنا والأنا العليا ، فروض متشابكة ومتتابعة يصل إليها بصورة سلوكيات.

فالإرادة والرغبة تتعارض بين المقبول ، فلزمت « لا يجوز»، الرادعة، التي حملت الشخصية إلى التفكير في سبب الممنوع، مكونة حالة ذهنية تنزع إلى التجريب، وصولا إلى نتيجة صادمة.

ويلقي البطران الضوء في قصة (مكان) على حالتي النزاع العاطفي والنفسي المرتبطتين بأيديولوجية المركزية ، في محاولة نقل ما يحصل في المجتمع الإنساني ضمن أولويات استعادة الثقة، وتوجيه الذات، وهذا فكر داعم لاستقلالية المرأة الجزئية من جهة، ورافض لاستقلاليتها المطلقة من جهة أخرى، فحالة التعجب في نهاية القصة تثير صخبا نفسيا نتيجة تغير الزمن، واتساع الأفق، بالنسبة للمرأة الساعية للتحرر، مقابل الرجل المتحيز لنفسه، في رؤيته لمركزيته مقابل هامشية الجنس الآخر.

«مكان..!

أحبتني .. حينما صرحت لها بحبي أدارت بظهرها لي ومشت..!

غادرت المكان إلى مكان بعيد..

وقفت مشدوها..!! «

تكمن الدلالة الذهنية في نصوص هذه الحزمة مثيرة لإشكاليات ناقدة للمجتمع ، تبرز فيها ملكة عالية المستوى للكاتب، الذي أطّر للفكرة من خلال رمزية شائقة، وتكثيف عميق، ونقل للمألوف ، ونقل للقبيح بصورة جميلة، فما يعرضه متجسد في ذهنية القارئ، يعالج قضايا الحياة عامة، متنقلا من المحسوس إلى المفهوم، ليصبّ في عقل المتلقي، فيتفاعل مع النص، رافضا السلوكيات الضبابية، أو الوقوف عند المنطقة الرمادية، التي يرى كثير من فئات المجتمع أنها غير مفهومة.

يحمل البطران رسالة لا بد أن تجد مكانها في هذا المجتمع الذي تلوذ عناصره بالفرار، وتتعرض لنوع من الهلاك في سبيل التزمت أو التعود أو حتى عدم الإدراك، ببصمات رمزية يرسل البطران كلماته في عدم المراوغة ، وضرورة العدالة في مجتمعاتنا التي تضجّ بالشكليات متناسية أبسط التفاصيل التي تسامر المرء في مكنوناته وباطنه، وضرورة وضع حد للممارسات التي تعرض البنية المجتمعية للتآكل سواء ارتبطت بالدين أو السياسة أو المجتمع ، ويحاول تقليص العلاقة بين الثنائيات بين المقبول والمرفوض ، وعدم الخوض في التفاصيل على حساب المغزى من خلال شجب ، أو تأييد وربطها كلها ببنية المكان، مكان الوزن، ومكان الطواف، ومكان الحديقة، ومكان غير معلوم.

يبرمج البطران أفكاره محولا إياها إلى مقاصد فكرية على نطاق شامل، يسعى إلى تحديد أثر الأفكار على السلوك الإنساني، وضرورة التصدي لكثير من السائد المخالف ، جاءها في صورة لقطة أو ومضة قصيرة الحجم كثيفة المعاني محملة بالرسالة الناقدة، مرة أخرى هي ربع من الدائرة لم تكتمل ففيها كثير من الرتوش، والعراقيل التي تمنعها من الاكتمال.

رأيتُ اللهَ !

رعد الدخيلي

ولي في الأرض أديانٌ و رُسْلٌ
و ربٌّ خالقٌ في الكون يعلو
إذا تظلَّمُ في الدُّنيا حياتي
فربُّ النورِ في قلبي يهلُّ
يفيضُ بنورهِ نوراً بروحي
و يشرقُ في الحشاشةِ .. يستهلُّ
إذا استوحشتُ في أهلي يراني
فربُّ العالمينَ أبٌ و أهلُ
بإذنِ الله لم يَحجبْ ضياءً
سَحَابٌ أسودٌ مهما يُضِلُّ
فقد صَلَّيْتُ في عُمْري صغيراً
لهذا الشَّيبِ ما يوماً أملُّ
و لي في اللهِ تاريخٌ تعدَّى
تقاويمَ السِّنينِ .. فهل أزلُّ !؟
إذا ما تاهَ في طَيْشِ ضميري
إلى الرُّشدِ السَّديدِ هو المُدِلُّ
أنا استعصمتُ في ربِّي طويلاً
فهل يا ناسُ عن دربي أضلُّ !؟
و ربّ الناس في الدُّنيا شفيقٌ
سيحمي المؤمنينَ إذا استظلُّوا
تشظّى الناسُ بالأحزابِ طُرَّاً
و حزبُ الله لو يدرونَ كُلُّ
رأيتُ اللهَ فِي دنيايَ عزّاً
إذا الأربابُ جُهَّالاً أذلّوا
رأيتُ الكفرَ في شدقيِّ مُرَّاً
و طعمَ اللهِ بالإيمانِ يَحلو
أراهُ بداخليَ .. في كلِّ شيءٍ
فكيف اللهَ ربّي لا أجِلُّ !؟

رعدالدخيلي

نحو مستقبل افضل... لهم

خمسة أشياء يفعلها الأزواج المحبّون كل يوم

بعد سنوات من الزواج ومع ازدياد حجم المسؤوليات والضغوط، تختلف الرومانسية عن مراحل العلاقة الأولى، ولكنها تظل موجودة بين الأزواج المحبين، ومن أجل الحفاظ على شعلة الحب على مدار سنوات الزواج، افعلي هذه الأشياء الخمسة يومياً مع زوجك..

-1 التواصل البصري

الكثير من الأحاديث تتم بينكما بينما ينظر أحدكما في هاتفه، أو ترتبين أنتِ المنزل أو أي شيء آخر، ولكن هذا لا يُعدّ تواصلا بالمعنى المطلوب، يجب أن يحتوي يومكما على تواصل بصري بينكما، تتركان كل شيء، وينظر كل منكما إلى عين الآخر.

التواصل البصري يقول إن الشخص الآخر هو مهم بالنسبة إليكِ، وأنكِ تقدّرينه وتهتمين بما يقوله، كما يذكركما بالأيام الأولى للعلاقة، عندما وقعتما في الحب.

-2 العناق والتقبيل

علمياً، يطلق الجسم هرمون الأوكسيتوسين (هرمون السعادة) عند العناق بين شخصين محبين، ما يعزز الترابط بينكما، ويعمل على تقوية العلاقة.

كما أن التقبيل يذكّركما دائماً بخصوصية العلاقة، فنحن نحب أهلنا وأصدقاءنا، ولكن لا نقبل أحداً بهذا النحو، هذا بالإضافة إلى فوائد التقبيل على قوة العلاقة بينكما.

-3 الضحك معاً

من الطبيعي أن تحاول ضغوط الحياة هزم روح الدعابة داخلكما، ولكن الأزواج السعداء لديهم إرادة قوية تحافظ على روح الدعابة هذه من أجل تقوية العلاقة بينهما، فالضحك يطلق هرمون الإندورفين، وهو مسكن للتوتر، كما أنه يزيد من جاذبية الشريك، احرصي على إطلاق الدعابات مع زوجك والضحك معاً يومياً.

-4 المجاملة

يجب أن تقدمي الشكر والثناء على المجهود الذي بذله زوجك لأجلك، حتى الخدمات التي يقدّمها والتي ترينها أمراً مسلّماً، هذا يحفزه لبذل المزيد من أجلك، كما أنه يزيد المودة والقرب بينكما، فقط ابحثي عن الإيجابيات واثني عليها، وتغاضي عن السلبيات قدر الإمكان.

-5 الغفران

الأخطاء واردة الحدوث، خاصة في العلاقات الطويلة الأمد، لا تراكمي الغضب داخلك، بل تحدّثي مع زوجك وصارحيه بمشاعرك، وسامحيه ما دام لا يتعمّد إيذاءك، أبداً لا تحملا ضغائن كل منكما تجاه الآخر، ستجدان الحميمة تزداد بينكما.

كل يوم معلومة

فائدة لا تخطر على البال لخطوط الحمار الوحشي

قدم علماء أدلة جديدة للرد على سؤال قديم بشأن سبب وجود خطوط على جسد الحمار الوحشي، حيث تبين أن هذه الخطوط تهدف لتضليل حشرة ذباب الخيل مصاصة الدماء، التي تتغذى على دماء هذه الفصيلة من الحيوانات وتنقل أمراضا مميتة.

وأشار الباحثون إلى تجارب كشفت أن ذباب الخيل يواجه صعوبة في الهبوط على جسد الحمار الوحشي، بينما يهبط بسهولة على أجساد الخيول ذات اللون الواحد.

وفي إحدى التجارب وضع الباحثون أغطية بها خطوط على أجساد الخيول ولاحظوا أن عددا أقل من الذباب وقف عليها مقارنة بالعدد، الذي هبط على أجساد نفس الخيول عندما وضع العلماءأغطيةذاتلونواحدعليها.

وقال خبير علم البيئة السلوكي، تيم كارو، من جامعة كاليفورنيا-دافيس وقائد فريق البحث المنشور في دورية (بلوس وان): "لاحظنا أن ذباب الخيل يقترب من أجساد الحمير الوحشية والخيول بنفس المعدل لكنه يفشل في الهبوط على الحمير الوحشية أو الخيول المغطاة بغطاء به خطوط لأنه لا يستطيع إبطاء سرعته على نحو ملائم لذلك يتجاوزها أو حرفيا يصطدم بها ويرتد".

وتتنوع أشكال الخطوط على أجساد الحمير الوحشية ولا يوجد اثنان متماثلان.

وسجل الباحثون مقاطع مصورة لذباب الخيل وهو يحاول مهاجمة حمير وحشية وخيول مستأنسة في اسطبل في نورث سومرست في إنجلترا.

ولم تردع الخطوط الذباب من على بعد حيث أحاطت بالخيول والحمير الوحشية بنفس المعدلات، لكن الذباب هبط على أجساد الحمير الوحشية بوتيرة أقل من الخيول بمعدل يقل عن الربع تقريبا.

وقال عالم الأحياء في جامعة بريستول، مارتن هاو، والمشارك في وضع الدراسة إن الخطوط ربما ضللت الذباب على نحو ما مع اقتراب الحشرات بدرجة كافية لرؤيتها بعيونها ذات دقة الإبصار المنخفضة.

دراسات حديثة

ما خطورة المنبه على صحتك!!

كشفت دراسة حديثة، عن المخاطر التي قد يسببها المنبه على صحة الإنسان؛ حيث إنه قد يكون له مخاطر على صحة القلب بما يؤدي في بعض الأحيان إلى السكتة القلبية.

ويعد المنبه هو ثاني اختراع يكرهه المجتمع بعد الهاتف المحمول.

أجرى مجموعة من الباحثين دراسة في المعهد الوطني للصحة في اليابان، على مجموعة من الأشخاص، وتم إجبارهم على الاستيقاظ بشكل مفاجئ لأكثر من يوم.

توصلت الدراسة إلى أن الاستيقاظ بشكل مفاجئ سواء بالمنبه أو بأي وسيلة أخرى يتسبب في ارتفاع ضغط الدم وزيادة عدد ضربات القلب؛ حيث إنه يتسبب في شعور الإنسان بالذعر والخوف وعدم الثقة.

وأوضحت الدراسة أن الإنسان يكون شبه ميت خلال النوم أي أن معدل ضربات قلبه وضغط الدم يكون ثابتًا، إلا أنها ترتفع بشكل مبالغ فيه في حالة الاستيقاظ بشكل مفاجئ وهو ما قد يؤدي إلى سكتة قلبية في بعض الأحيان.

نصائح لتجنب خطورة المنبه

وحددت الدراسة مجموعة من النصائح لتجنب التعرض لهذا الخطر، من بينها محاولة تدريب الجسم على الاستيقاظ في الموعد المرغوب بدون أي وسائل مساعدة، أو من خلال الاعتماد على ضوء الشمس الذي يتسلل إلى الغرفة ليكون علامة على موعد الاستيقاظ، أو في حالة الضرورة الاعتماد على موسيقى هادئة في ضبط المنبه؛ حتى لا يتسبب في الإصابة بالفزع.

سلوكيات

إليك أهم الخطوات التي تجعل الرضيع يشعر بالسعادة

تشير العديد من الدراسات إلى أن الرضيع يكون حساساً أكثر من الأطفال الأكبر سناً؛ فعلى الأم أن تشعر رضيعها بالسعادة بعدة خطوات تحدث عنهم الدكتور أحمد عبد الحليم، استشاري طب الأطفال وحديثي الولادة.

النظر في عيني الرضيع

تخطئ الكثير من الأمهات حين يقمن بإرضاع أطفالهن وهن منشغلات بالحديث مع آخرين، أو الحديث بالهاتف، أو حتى تقليب صفحات مواقع التواصل الاجتماعي المختلفة، وفي هذه الحالة فهي لا تقدم لطفلها الحب والراحة والسعادة، بل تقدم له الغذاء فقط.

وأشارت الدراسات الحديثة لأهمية أن تنظر الأم في وجه الطفل أثناء الرضاعة الطبيعية أو حتى الصناعية، كما أنها يجب أن تنظر في عينيه مباشرة لكي يشعر بالسعادة والأمان، فهذا الشعور المتبادل لا يقدر لدى الطفل الرضيع مهما استهانت به الأم.

التبسم الدائم للرضيع

لا يمكن للأم أن تدرك قيمة التبسم لطفلها وفي وجهه خصوصاً سواء عن قرب أو بعد، وأشارت دراسات لأهمية التبسم في وجه الرضيع في تحفيز كمية الحليب أثناء الرضاعة الطبيعية، كما أن الدراسات أشارت لأهمية التبسم في وجه الرضيع لتحفيز مناعته وتقوية ذاكرته، وتطبع بداخلها تلك اللمسات الدافئة ويمكن عند وضع الطفل في كرسيه الخاص في المطبخ أن تبقى الأم على تواصل بالتبسم معه كل عدة دقائق، فلا تهمله أو تتركه مع الألعاب التي أمامه مثلاً لأنه سوف يشعر بالضيق والملل سريعاً.

الحديث مع الرضيع

لا تتخيلي أو تعتقدي أن الطفل الرضيع لا يفهم الحديث معه، ولذلك فيجب أن تقومي بكل شيء يخصه في صمت مثل تغيير الحفاض وتبديل الملابس، وقومي بالحديث المبكر معه لكي يشعر بالسعادة مثل أن تقولي له: هيا بنا لنستحم، قولي له أثناء الحمام مثلاً: ما أجمل الماء، أو اسأليه: هل الماء ساخن؟ الحديث المبكر مع الطفل يشعره بأهميته وبأن هناك جسور تواصل مع أعز شخص لديه في الحياة وهو الأم.

الخروج في نزهات

يحب الرضع الخروج في نزهات منذ الشهور الأولى من أعمارهم، وأشارت الدراسات العالمية بخصوص تربية الرضع والعناية بهم لأهمية الخروج الليلي في السيارة بالرضيع لتقليل المغص الليلي المزعج؛ مما يشعره بالسعادة والرضا، كما أن الخروج من البيت يشعر الطفل بالسعادة لأن خروج الكبار وتركه وراء باب مغلق مع الأم يشعره بأنه يختلف عنهم مما يشعره بالحزن.

القراءة المبكرة

نعم عزيزتي الأم فأنت لم تقرئي العنوان بصورة خاطئة؛ فالقراءة المبكرة للطفل واحدة من أهم الوسائل التي تشعره بالسعادة، تخيلي تأثير تناغم صوتك عليه، حيث يزيد من نشاط خلايا المخ وتكاثرها بسرعة.

كما أن القراءة المبكرة للطفل تشعره بأهميته لدى الأم التي تحرص على أن يكون طفلها سوياً من الناحية الجسدية والنفسية، وتشعر القراءة للرضيع بالسلام والأمان حين يكون في سريره أو في حضن أمه، وتساعده القراءة قبل النوم لكي يخضع لنوم هادئ ومريح.

تدليك جسم الرضيع

مظاهر السعادة بعد التدلي كنشر أحد المواقع الأمريكية خلاصة تجربة قام بها على الرضع أشارت إلى أن تدليك الطفل الرضيع يشعره بالسعادة؛ وقد نصحت تلك التجربة بأن يتم تدليك الجسم بداية من الرأس حتى أصابع القدمين، مع التنبيه إلى أنه لا يمكن إجراؤها إلا بعد ساعة من الرضاعة لكي لا يتقيأ الطفل.

المطبخ

كيكة الـ٣ دقائق

المكوّنات

لتحضير الكيكة:

دقيق - 4 ملاعق كبيرة

كاكاو - 3 ملاعق كبيرة

زيت ذرة - 3 ملاعق كبيرة

سكر - ملعقتان كبيرتان

بايكنغ باودر - ملعقة صغيرة

فانيليا - ملعقة صغيرة

قرفة مخلوطة مع النسكافيه - ملعقة صغيرة

ماء - كوب

للتزيين:

كاكاو - ملعقة صغيرة

ماء ساخن - 3 ملاعق كبيرة

طريقة العمل

- لتحضير الكيكة: ضعي الدقيق، الكاكاو، الزيت، السكر، البايكنغ باودر، الفانيليا، القرفة والماء في الخلاط الكهربائي واخلطي جيداً.
- اسكبي المزيج في قالب قطره 20 سنتم.
- ضعي القالب في الميكرويف لـ3 دقائق.
- للتزيين: في وعاء، اخلطي الكاكاو والماء جيداً.
- اسكبي المزيج على الكيكة ثمّ قدميها باردة.

احذر وامتنع من اخطاء شائعة...

قلة التواصل اجتماعياً يسبب أمراض القلب والأوعية الدموية

كشف علماء استراليون، أن قلة أو انعدام التواصل اجتماعياً قد يكون سبباً في الإصابة بأمراض القلب والأوعية الدموية.

ووفقا لنتائج دراسة علمية أجراها باحثون من جامعة موناش الأسترالية، يزداد في سن الشيخوخة خطر الإصابة بأمراض القلب والأوعية الدموية، ليس بسبب التقدم بالعمر فقط، بل بسبب قلة التواصل مع الآخرين أيضا.

وتوصل الباحثون إلى هذا الاستنتاج بعد دراستهم لبيانات 11 ألف رجل وامرأة أعمارهم فوق 70عاما، جمعت خلال أربعة أعوام ونصف العام، واتضح للباحثين أن كبار السن الأصحاء الذين يعانون من العزلة الاجتماعية، هم أكثر عرضة للإصابة بأمراض القلب والأوعية الدموية بنسبة 68 بالمئة.

وأن هذا الخطر يتضاعف لدى الذين لديهم (دعم اجتماعي) محدود من جانب المحيطين بهم، مقارنة بالذين كانوا نشيطين اجتماعيًا.

ويشير الباحثون، إلى أنه إذا كان مستوى التواصل الاحتماعي للشخص المسن مرة واحدة أو أقل في الشهر مع أربعة أقارب فقط، فإنه يعاني من نقص في العلاقات الاجتماعية، والمقصود بالدعم الاجتماعي، هو وجود أربعة أقارب أو أصدقاء وأكثر يمكن للشخص المسن التواصل معهم ومناقشة مختلف الأمور أو طلب مساعدتهم، ويعتبر الشخص وحيدا إذا عانى من هذا الشعور ثلاثة أيام أو أكثر في الأسبوع.

ويقول البروفيسور هاري جينينغز في تعليقه على نتائج الدراسة: "الأسرة والدعم الاجتماعي أو العلاقة مع المجتمع ليست دائمة في حياة الناس، لأنه مع تطور فهمنا للدور الذي تلعبه هذه العوامل في صحة القلب والأوعية الدموية، يجب بذل الجهود اللازمة لمعالجتها، من أجل مساعدة كبار السن البقاء على تواصل دائم ودعم جيد".

طبيبك في بيتك

نصائح سليمة تساعدك على اختيار طعام صحي لأطفالك

تفضل العديد من الأمهات الجدد، تقديم الطعام الصحي لأطفالهن، على الرغم من وجود المغريات الغذائية حولهن، ولكنهن يرغبن في تقديم وجبات غذائية متكاملة وصحية في نفس الوقت.

وهذه المعادلة الصعبة يجب أن تتوصل إليها كل أم ترغب بصحة جيدة ونمو سليم لطفلها منذ سن الرضاعة؛ لأن الطفل الرضيع يبدأ في تناول الطعام الصلب بعد عمر أربعة اشهر حسب توصيات الأطباء.

ولذلك فعليك عزيزتي الأم أن تتبعي بعض النصائح:

يجب على الأم أن تقدم لرضيعها بعد أن يتم شهره الرابع الوجبات المحضرة في المنزل، ولا تقدم له الطعام الجاهز الذي يباع في الصيدليات ومراكز التسوق لأنه يحتوي على كمية كبيرة من الكربوهيدرات، والقليل من الفيتامنيات.

كما أن الفواكه المحضرة والجاهزة رغم أنها تكون مهروسة تحتوي على كمية كبيرة من السكر والمواد الحافظة، والأفضل أن تحضريها في البيت طازجة.

تنويع الطعام على الأم أن تقدم لطفلها العناصر الغذائية حسب الهرم الغذائي لطفلها، وحسب سنه ولا تقدم له أي صنف على حساب الآخر، فالطفل بحاجة للبروتين والدهون والكربوهيدرات والفيتامينات، وفي هذه الحالة فهي يجب أن تقدم له الطعام الذي يحتوي على جميع العناصر.

ويلاحظ أن معظم الأمهات يقدمن الطعام الذي يحتوي على الكربوهيدرات باستمرار مثل الأرز والمكرونة والمعجنات والمخبوزات، ويهملن طبق السلطة اليومي وعصير الفاكهة الطازج، ومعنى ذلك أنها تهمل تقديم الفيتامينات لطفلها والتي تلعب دوراً كبيراً في تعزيز مناعة الطفل.

تنتشر في الآونة الأخيرة العصائر المعلبة والجاهزة، وهي قليلة الفائدة وتفقد الكثير من محتوياتها الغذائية، ولذلك يجب أن تحرص الأم على تقديم الفواكه بقشرها لطفلها، وفي حال تقديم العصائر فيفضل عدم تقشير الفواكه، وكذلك عدم إضافة السكر ويمكن تحليتها بالعسل بعد عمر السنة عند الضرورة.

عدم تقديم المقليات يفضل ان تقدم الأم الطعام المسلوق والمشوي لأطفالها سواء كان عبارة عن لحوم أو حتى خضر، فلا تفضل الأطعمة المقلية بالزيوت غير الصحية، لأنها ضارة فهي كذلك تسبب زيادة الوزن أيضاً للطفل، وقد أصبحت السمنة منتشرة بين الأطفال، كما أن الأسماك تفقد الأحماض الأمينية في حال قليها.

يجب أن تبتعدي عن الخبز الأبيض، وتقدمي لطفلك الخبز المصنوع من القمح؛ لأن الحبوب الكاملة مثل القمح والشعير والغير منزوعة الغلاف الخارجي تمد جسم الطفل بالطاقة وتساعده على النمو، حيث تحتوي على الفيتامينات والمعادن الضرورية، بالإضافة إلى الألياف الصحية التي تحافظ على صحة القلب والجهاز الهضمي لدى الكبار والصغار.

الحرص على تقديم البروتين بنوعيه يجب أن يكون هناك حصة يومية للطفل من البروتين النباتي أو الحيواني، وفي حال تقديم البروتين الحيواني فقدمي له اللحوم الحمراء والدجاج والأسماك، ويمكن تقديمها بطرق مختلفة لكي تشجعي طفلك على تناولها، وكذلك يمكن أن تقدمي له البروتين النباتي مثل العدس والفول.

يجب أن تقدم الأم لطفلها الماء في أوقات مناسبة، وليس خلال تناول الطعام، وعليها أن تقدم له كميات مناسبة له لكي تحميه من الجفاف، وقبل عمر أربعة أشهر لا يقدم الماء للرضيع، والماء عموماً يعمل على توفير الوقاية من العديد من الأمراض التي من الممكن أن يتعرض لها الأطفال لأنه ينظم عمل أجهزة أجسامهم المختلفة.

نموذج وجبات صحية ليوم واحد لطفلك يتقبل الأطفال الطعام من الأب أكثر من الأم

الإفطار بيضة مسلوقة، كوب من العصير الطبيعي، شريحة توست من القمح، شريحة جبن منزوع الدسم.

وجبة الغداء

سمك مشوي أو صدر دجاجة منزوع الجلد، طبق صغير من الرز البني المسلوق، طبق سلطة مشكلة.

وجبة العشاء

كوب من الزبادي، ثمرة فاكهة أو أكثر، ملعقة عسل.

أبـــراج

الحمل
الحمل:21 آذار - 19 نيسان
انت بحاجة إلى قسط من الراحة والاستجمام للابتعاد عن ضغوطات العمل، القرارات المهمة تأتي بشكل غير متوقع ،لا تدع أي طرف يتدخل في علاقتك مع من تحب واحرص على خصوصية العلاقة. حبك للمغامرة من الممكن أن يوقعك في الكثير من المشاكل العصيبة ولكن حاول أن تمارس هواياتك دون أن تؤذي نفسك. إذا أردت أن تكسب قلب الشخص الذي تحبه فلا بد أن تتعامل معه برقة ورفق. يمكنك الليلة أن تستمتع بسهرة لطيفة مع أصدقائك.

الثور
الثور: 20 نيسان - 20 أيار
لا تورط نفسك في أي مشكلة بلا داع. هل تشعر أن مشاعرك غير مستقرة في هذه الفترة من حياتك؟ هل بدأت الوحدة والعزوبية تؤثران عليك سلبا؟ يمكنك أن تبحث عن شريك لحياتك وتتخلص من عناء الوحدة ومتاعبها. ثمة انفراجات كثيرة وايجابية ستحدث في محيط عملك. على المستوى العاطفي حاول أن لا تتورط في العلاقات التي تكون داخل إطار العمل.

الجوزاء
الجوزاء: 21 أيار - 21 حزيران
إذا أردت أن تفوز بقلب حبيبك إلى الأبد فتعامل معه برقة وعطف وستجده دائما بجانبك. يمكنك الليلة أن تهرب من الروتين الذي يؤرق عليك حياتك وتقوم بعمل شيء مختلف بالاتفاق مع أصدقائك. العمل في ازدهار وتطور أما العاطفة فتزداد سوءا مع الحبيب، حاول أن تجد حلولا مناسبة. وكن على علم أنه سهل أن تأخذ مفاهيمك العظيمة وتوصلها إلى الحقيقةِ بشكل أنيق.

السرطان
السرطان: 22 حزيران - 22 تموز
لا تستجب بسهولة لإطراء الآخرين فربما يكون هذا نوعا من أنواع النفاق. فكر قبل أن تتكلم كي تتجنب الندم. حاول أن تخرج اليوم من القوقعة التي تحبس نفسك بداخلها واستفد من الفرص التي يقدمها لك القدر كي لا تندم فيما بعد. حافظ على عملك الحالي لأنك لا تجد أفضل منه بالفترة الحالية ، حاول أن تكون هادئا اليوم وواجه المشاكل بحكمة. تشعر برغبة في التعرف على من تحب وتقوية علاقتك به، وضعك الأسرى بحاجة الى بعض العناية والاهتمام.

الأسد
الأسد : 23 تموز - 22 آب
أنت من يستطيع أن يعالج نفسه لأنك تعلم الأشياء التي تتسبب لك في القلق والألم فينبغي أن تبتعد عنها. من الواضح أنك مستمتع بعزوبيتك ولكنك تشعر أن هناك شيئا ما ينقصك ولكنك لا تعلم ما هو. رغم أنك لديك الكثير من الأعمال التي ينبغي أن تقوم بها اليوم إلا أنك تشعر بالإرهاق. لديك اليوم العديد من الأشياء الجديدة التي يجب أن تنجزها. مصاريف المالية تستنزف ميزانيتك، علاقتك العاطفية لن تستمر في السر طويلا عليك أن تعلن عن حبك.

العذراء
العذراء: 23 آب - 22 أيلول
في العمل يجب ان تبحث عن كل ما هو افضل لتحسين وضعك، و فكّر أكثر من مرة قبل أن تقرّر ان تستقيل، تفكر جديا في الارتباط بمن تحب. لا تصرف انتباهك بسهولة عن الأمور المحيطة بك، ولا تخرج عن الموضوع المطروق أمامك. لن تجد السعادة إلا إذا بحثت عنها بنفسك فلا تتكاسل. ربما تشعر الليلة بالقليل من الضيق فاتصل بأصدقائك وادعوهم لزيارتك وقضاء وقت ممتع معك واستعد معهم ذكريات المراهقة الجميلة. إذا أردت أن تلفت انتباه شخص معين فلا بد أن تتصرف بمنتهى الثقة.

الميزان
الميزان :23 أيلول - 22 تشرين الأول
انت بحاجة لمراجعة نفسك وحساباتك حتى تتعلم من التجربة وتتجاوز الاخطاء التي وقعت بها في السابق. عليك أن تثق أكثر بمن تحب هذا سيقوى العلاقة بينكما، ممارسة الرياضة الجسمية والذهنية مفيد اليك هذا اليوم .مشاعر الحب جميلة فإذا أردت أن تحتفظ بحبيبك فاجعله يشعر باهتمامك وحبك. عبر عن مطالبك بوضوح واسع لتحقيقها والوصل إليها. من المتوقع أن تقضي سهرة سعيدة ولكن من المهم أن تعرف كي تستمتع بوقتك.

العقرب
العقرب: 23 تشرين الأول 21- تشرين الثاني
لديك من السحر والجاذبية ما يساعدك على تكوين صداقات جيدة بمنتهى السهولة. تتجلى علامات الحب في الأفق، لا تجعل الخوف يمنعك من الوصل إلى ما تريد. لا تحزن عندما تعاصر إحدى قصص الحب الفاشلة لأن الحياة تستمر رغم كل شيء. لا تتسرع في قبول أية عروض عمل قبل أن تتأكد من أنها أفضل. عليك أن تتخذ خطوة نحو الأمام وأن تفصح عن مشاعرك للحبيب .

القوس
القوس: 22 تشرين الثاني 21- كانون الاول
لا تجعل من المشاكل الصغيرة موضوعا معقدا وتعكر على نفسك صفو حياتك دون سبب. كن معتدلا في اختياراتك وقراراتك وفكر جيدا قبل أن تقدم على أي خطوة. حاول أن تجعل الشخص الذي تحبه يشعر بوجودك بجانبه خاصة عندما يكون بحاجة إليك ، عاطفيا؛ قد لا تشعر بحماسة كبيرة، ويعود السبب الى شعورك بالإستياء أو التعب. كما أن المشكلات المنزلية أو العائلية تجعلك إنساناً قلقاً وغير متعاطف كلياً مع الحبيب.

الجدي
الجدي: 22كانون الأول 19-كانون الثاني
فكر قبل أن تتكلم حتى لا تخسر الكثير وبعدها لن تجد أمامك إلا الندم. لا مانع من أن تستفيد من حسن مظهرك ولباقتك في لفت الأنظار إليك ولكن لا تعتمد كليا على هذا فلا بد أن تعتني بجوهرك لأنه الذي سيحافظ علي علاقتك بالآخرين. مستقبلك العملي والمهني بازدهار، انت النجم في هذه الفترة هذا سيساعدك على ترميم علاقات الحب القديمة وتصحح بعض الأمور التي كنت تبحث عنها، تنصحك النجوم ببعض الراحة و الأكل بعناية .

الدلو
الدلو: 20 كانون الثاني - 18 شباط
لا مانع من أن تهتم بالآخرين ولكن عليك أن تهتم بنفسك في المقام الأول. تعامل مع نفسك برفق كي تستطيع أن تستمر بنفس الكفاءة. ربما تقدم لك الليلة دعوة لحضور افتتاح في مكان خاص فلا تتردد في أن تقبل الدعوة. النجاح في العمل حليفك، ستكون موضع اعجاب رؤساء العمل بسبب مهنيتك وسرعة انجاز أعمالك، حاول أن تقابل الحبيب وأن تبحث معه مستقبلك.

الحوت
الحوت: 19 شباط - 20 آذار
حافظ على عملك الحالي لأنك لا تجد أفضل منه بالفترة الحالية، حاول أن تكون هادئا اليوم وواجه المشاكل بحكمة. تشعر برغبة في التعرف على من تحب وتقوية علاقتك به، وضعك الأسرى بحاجة الى بعض العناية والاهتمام. كن حذراً في تنفيذ مهامك اليوم في العمل لأن الأنظار موجهة إليك، حب جديد يدق بابك اليوم فلا تصده. ستواجه تجديداً في صداقاتك وارتباطاتك .

صورة وحدث

حدث في مثل هذا اليوم

1915 - الألمان يخترعون غاز الفوسجين القاتل لاستخدامه في القذائف المدفعية وذلك أثناء الحرب العالمية الأولى.
1916 - بدأ معركة فردان أثناء الحرب العالمية الأولى والتي استطاع الفرنسيون فيها وقف التقدم الألماني في بلادهم بدأوا بعده هجوم معاكس حقق نجاحًا كبيرًا.
1941 - أدولف هتلر ينصب نفسه قائد أعلى على الجيوش الألمانية ويلقب نفسه بالفوهرر.
1949 - انقلاب في سوريا بقيادة أديب الشيشكلي ضد سامي الحناوي الذي حاول توحيد سوريا مع العراق.
1963 - زنجبار تستقل عن التاج البريطاني.
1965 - إعادة انتخاب شارل ديغول رئيسًا لفرنسا.
1983 - سرقة كأس العالم لكرة القدم (كأس جول ريميه) من خزائن الاتحاد البرازيلي لكرة القدم في مدينة ريو دي جانيرو.
1984 - المملكة المتحدة توقع اتفاق رسمي تنتقل بمقتضاه هونغ كونغ إلى السيادة الصينية عام 1997.
2001 - إطفاء الحرائق والأدخنة بشكل تام من انقاض برجي مركز التجارة العالمي بعد ثلاثة أشهر من هجمات سبتمبر.
2003 - ليبيا تعلن إنها ستقوم بتدمير ترسانتها من أسلحة الدمار الشامل، كما أعلنت عن موافقة الزعيم الليبي معمر القذافي على السماح لمفتشي الأسلحة على مراقبة التخلص من هذه الأسلحة بدون قيد أو شرط.
2009 - رئيس الوزراء اللبناني سعد الدين الحريري يقوم بزيارة رسمية إلى سوريا هي الأولى له منذ اغتيال والده رئيس الوزراء السابق رفيق الحريري وما تلاها من اتهامات وجهت إلى سوريا حول وجود صله لها بحادث الاغتيال ويجري محادثات مع الرئيس السوري بشار الأسد.
2010 ـ ألكسندر لوكاشينكو يفوز بولاية رابعة كرئيس لبيلاروس.
2011 - كوريا الشمالية تعلن عن وفاة الزعيم كيم جونغ إل وذلك بعد وفاته بيومين، كما تم الإعلان إن نجله كيم جونغ أون تولى المسؤولية خلفًا له.
2013 - براءة علاء وجمال مبارك وأحمد شفيق (غيابياً)، في قضية أرض الطيارين.
2015 - اغتيال سمير القنطار، الذي لُقِّب بـ«عميد الأسرى اللُبنانيين في السُجون الإسرائيليَّة» في غارةٍ جويَّة إسرائيليَّة، على مدينة جرمانا في ريف دمشق.
2016 -اغتيال أندريه كارلوف، السفير الروسي في تركيا جراء تعرضه لهجوم مسلح في أنقرة، على يد شرطي يدعى مولود آلطن طاش قال أنه فعل ذلك انتقامًا من المشاركة الروسية في هجوم حلب.
مقتل شخص وإصابة 3 آخرين إثر هجوم على مركز إسلامي بمدينة زيورخ السويسرية وانتحار منفذ الهجوم.
مقتل 12 شخصا وإصابة 49 آخرين في هجوم بالدهس استهدف سوقًا مزدحمة بالعاصمة الألمانية برلين.

قصة وعبرة

الامير وابنة الراعي

يحكى ان احد الملوك زوج ولده ثلاث مرات وفي كل مرة كان الولد يطلق زوجته دون أن يعرف أبوه الاسباب، طرده أبوه من القصر لكثرة الطلاق، خرج الشاب من المدينة للبحث عن عمل فوجد عمل راعي اغنام عند احد الموالين، اعجب الشاب صاحب الغنم كثيرا وكان لصاحب الغنم بنت وحيدة، قال سأطلب منها أن تتزوج به لكي يبقى معنا، عرض الزواج على ابنته قالت لن تتزوج به حتى تسافر معه لتعرف حقيقته، قال الرجل للشاب غدا لا تخرج ب الغنم، سنسافر بضعة أيام لقضاء حاجة، فسافر معا وفي الطريق مروا على غنم فقال الشاب ما أكثرها وما اقلها تعجب الرجل ولم يرد عليه فمروا على غنم أخرى قال الشاب ما اقلها وما أكثرها ، فقال الرجل في نفسه أنه غبي لذلك طلبت مني ابنتي السفر معه، مروا على مقبرة فقال فيكِ الاحياء وفيكِ الاموات، ومروا أيضا على بستان جميل فقال لا ادري إن كان هذا البستان أخضر ام يابس، تعجب الرجل كثيرا ولم يتكلم ،دخلوا على قرية طلبوا الماء للشرب فاعطوهم الحليب شرب هو واعطى للرجل بعده، ثم دخلوا قرية أخرى طلبا الماء اعطوهم الماء فأعطى للرجل اولا ثم شرب هو، قال الرجل في نفسه لم يحترمني في الحليب والماء أعطاني اولا، قال الرجل لن ازوجه ابنتي السفر يكشف الناس على حقيقتها، وعادا من السفر وقص كل شيء على ابنته، فقالت البنت لأبيها، أنه نعم الرجل، فقال كيف ذلك قالت الغنم الاولى فيها الكباش اكثر من النعاج والغنم الثانية ففيها النعاج اكثر من الكباش والمقبرة من ترك ذرية هو حي ومن لم يترك فهو ميت والبستان إن كان صاحبه عمله بماله فهو أخضر وإن كان ب الدين هو يابس أما الحليب عند وضعه في الإناء ينزل الحليب ويصعد الماء هو شرب الماء واعطاك الحليب واماء البئر الصافي يصعد للأعلى اعطاك انت اولا ، فزوجها له ،
وعند دخوله عليها وضع يده على رأسها وقال لمن هذا الرأس قالت كان_رأسي_ وأصبح_راسك، فقال لها تهيئي للسفر، انا لست راعي الغنم انا ملك ابن ملك خرجت للبحث عنكِ.

غزل عراقي

حبّك تحيّة صبح ما تلفض بالعصر
روح وبعد لا ترد شيء عادي صار الهجر
اللي ما عرف معنى العشك ما بعد أحطله كدر
جانت درجتك ألف بس هسّه صارت صفر

ممكن بالعشگ ويّاك صح ارتاح
لكن في وهم مجملهه راحاتي
مشكلتي الگلب حزنه اعله كل شي يصير
وهمومه جبل وسفوحه حسراتي

من الفيسبوك

اختبارات شخصية

طريقة كلامك تساعدك على اكتشاف خفايا شخصيتك

يتكلم الأشخاص بطرق مختلفة، فمنهم من يتحدث إلى الآخرين بسرعة ومنهم من يفعل هذا بهدوء... وكل من هذه الطرق يعكس خفايا شخصياتهم إذاً راقبي الطريقة التي تتكلمين بها لتتعرفي إلى نفسك أكثر.

1 تتكلمين بهدوء
أياً يكن الموقف الذي تواجهينه فأنت تتكلمين بهدوء تام. ويدل هذا على أنّك دائمة السيطرة على الأمور. ويعني أنّك تتكتمين على كل ما يحدث في حياتك الخاصة. فأنت لا تشكين أمرك إلى الآخرين وإن كنت تشعرين بالضيق والانزعاج. ولهذا يعتقد الكثيرون أنّك لا تواجهين أي مشكلات في حياتك.

2 تقولين جملاً قصيرة
إذا كنت تتلفظين بجملة قصيرة وتسكتين قبل أن تبدئي جملة أخرى، فهذا يشير إلى أنّك تقدرين نفسك كثيراً وتتمتعين بالثقافة والعمق والكثير من الصفات المماثلة التي يحترمها الآخرون أيضاً. كما يشير هذا إلى أنّك عقلانية وقادرة على تفهم ظروف ومشاكل الأشخاص المحيطين بك وعلى احتوائها.

3 تتكلمين بطريقة متقطعة
إذا كانت جملك غير مترابطة، أي أنّك تعبرين عن أفكار عدة في جملة واحدة، فيكشف هذا أنك عصبية المزاج ومتسرعة في أخذ القرارات. كما يدل على أنّك ترتبكين كلما حدث تغيير، وإن كان بسيطاً في حياتك. ويعني أيضاً على أنّ احتمال معاناتك من الاكتئاب كبير جداً، فانتبهي وقاربي الأمور بطريقة أكثر هدوءًا وعقلانية مما تفعلين اليوم.

4 تقولين جملاً طويلة
في حال كانت جملك طويلة أثناء الكلام، فأنت صريحة ولا تحبين المواربة أو الخداع. كما أن الكذب هو أكثر ما يزعجك. ولهذا تبتعدين سريعاً عن الأشخاص الذين لا يتعاملون معك بصدق. كما أنّك موضوعية ولا تدافعين عن أي شخص أو قضية بتطرف أو انحياز. وهذا ما يجعلك تكتسبين احترام الجميع.

سودوكو

وزع الأرقام من 1 الى 9 داخل كل مربع من المربعات التسعة الصغيرة ، ثم أكمل توزيع باقي الأرقام في الأعمدة التسعة الرأسية والأفقية في المربع الكبير ولا تستخدم الرقم الا مرة واحدة .

3		2	5	8			9	
	8		2	6				3
1					4			
			6					5
	3					8		
6		5		2				
	5			4				
2						7		4
7			9		2		6	

كلمات متقاطعة

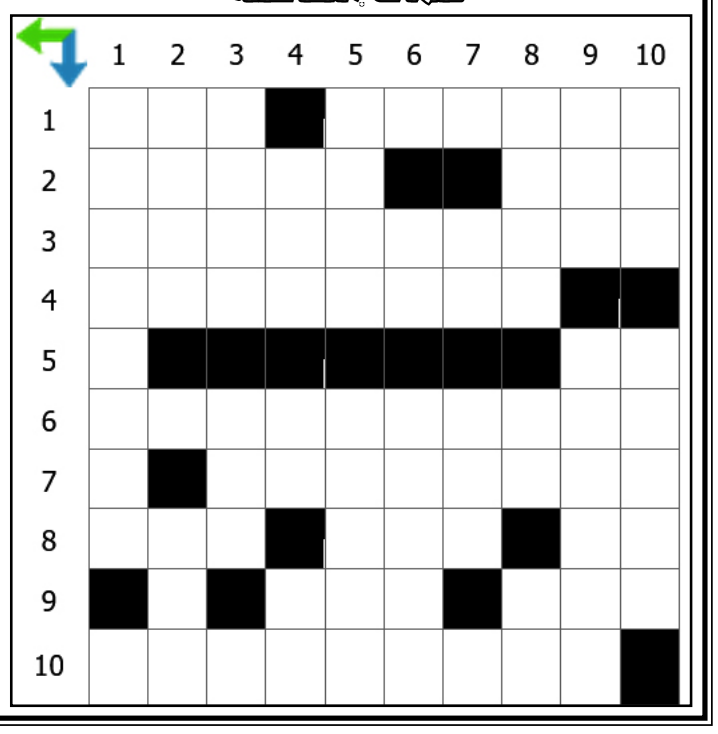

أفقي
1وَلد o انهار فانتهت حضارة
2تعوّد غير محمود o مشي
3مؤسس علم الكيمياء
4فيها أعلى قمة في العالم
5خلل أو مرض (معكوسة)
6مخترعو الحروف الابجدية قبل 4000 سنة
7لاعب كرة قدم عالمي
824 ساعة o صغير الحجم o متشابهان
9تقال لبدء حديث عن بعد o غصن
10واضع أسس علم الجبر

رأسي
1ضربتها أميركا بالقنبلة النووية
2ناقش بحدة o خوف شديد
3مصباح o جود
4اطرح واقذف o متشابهان o حرف عطف
5في القمح وما شابه o عميق لا شيء تحته (معكوسة)
6ضمير المتكلمين o جبل في سوريا
7يعيش o أسف على ما فات
8من القارات o متشابهان o عضو متعدد الوظائف في الرأس
9شخصية قاتلة في الأدب المصري o من اليونان
10عاصمة بلد أوروبي محايد o يستدل به على المكان

الزوراء

الأخيرة

للدخول إلى موقع الصحيفة

نائب رئيس التحرير: حسن العبودي - مدير التحرير: يحيى الزيدي

هاتف هيئة التحرير 07810090003

العدد: 7624 الاحد 19 كانون الاول 2021

No: 7624 Sun 19 Dec 2021

اقرأها صباح كل يوم

alzawraanews@yahoo.com

http://alzawraapaper.com

https://www.facebook.com/alzawraapaper

https://twitter.com/alzawraanews

أغنية مرتقبة لكاظم الساهر من كلمات «محمد بن راشد»

يحتفي القيصر الفنان، كاظم الساهر، بيوم اللغة العربية بتقديم قصيدة «اللغة الخالدة» بصوته في الاحتفالات التي ستعقد بالإمارات بمناسبة ذلك اليوم العالمي للغة العربية.

وتعد القصيدة من كلمات الشيخ محمد بن راشد آل مكتوم، نائب رئيس الدولة رئيس مجلس الوزراء حاكم دبي.

وأعلنت ذلك وزيرة الثقافة والشباب، نورة الكعبي، عبر صفحتها الرسمية على إنستغرام، حيث نشرت صورة تجمعها مع الفنان كاظم الساهر عبر إحدى المنصات في إكسبو دبي ٢٠٢٠.

يذكر أن الفنان كاظم الساهر سبق أن طرح مجموعة من الأغاني من أشعار صاحب السمو الشيخ محمد بن راشد آل مكتوم، منها الأمل، الرعاة والنار، اغسلي بالبرد، من تكون، ونيت، يابيت العنا.

مع حاتم العراقي.. شذى حسون تفاجئ الجمهور قبل نهاية العام

بعد نجاح حفلها الأخير ضمن حفلات إكسبو دبي الذي جمعها بصديقها حاتم العراقي، تستعد نجمة ستار أكاديمي، شذى حسون، لمفاجأة جمهورها قبل نهاية العام .وذكر أن شذى حسون وحاتم العراقي سجلا معاً دويتو غنائيا جديدا ستفاجئ به الجمهور قبل نهاية العام الحالي، وذلك بعد نجاحهما معاً في حفل العيد الوطني للعراق على خشبة مسرح جوبيليه ضمن فعاليات إكسبو دبي قبل أيام، وقد تكتمت شذى عن تفاصيل الأغنية حتى تفاجئ بها الجمهور بداية العام الجديد.وكانت شذى قد طرحت قبل أيام أحدث أعمالها الغنائية بعنوان «خليني أحس» التي قاربت من مليونها الأول خلال الأيام الأولى من طرحها عبر اليوتيوب، والتي تُعد أول أغنية تصورها في العراق وفريق العمل كله عراقي، ما جعل لها مكانة خاصة في مسيرتها الفنية.والأغنية كانت بقيادة المخرج إيهاب رافد، حيث أكدت شذى حسون سعادتها بالتعاون معه وتمنت تكرار التجربة أكثر من مرة في الفترة القادمة.

أحلام ومشروع غنائي مفاجئ في 2022

أيام قليلة تفصل بين الملكة أحلام وبين جمهورها بالمملكة العربية السعودية، حيث تقابلهم على خشبة مسرح الرياض في ٢٣ ديسمبر لتحيي حفلها الغنائي الجديد ضمن موسم الرياض قبل نهاية العام.

وذكر أن هناك مشروعاً غنائياً بصدد التحضير له خلال الفترة المقبلة يجمع كلاً من الملكة أحلام ونوال الكويتية، والمعروف الصداقة القوية التي تجمع النجمتين حتى إن كثيراً من الشعراء يتنافسون لتقديم الفكرة المناسبة لجمعهما في عمل غنائي واحد خلال عام ٢٠٢٢ خاصة بعد ترحيب الاثنتين بالفكرة.

يبدو أن أحلام لها مكانة خاصة لدى جمهورها في المملكة العربية السعودية، حيث إن الحفل المنتظر بعد أيام رفع لافتة كامل العدد بعد طرح التذاكر عبر المواقع الرسمية للحفل بساعة واحدة.

وكانت أحلام قد حققت نجاحاً واسعاً بأحدث أعمالها الغنائية «لا يا روح الليل» حيث تخطت ١٣ مليون مشاهدة عبر قناتها الرسمية على اليوتيوب، وكانت خديجة معاذ قد شاركتها بالغناء، وهي من إخراج حسن غدار.

المناصب زائلة

■ سعد محسن خليل

الحمد لله اني لن اشغل بالي بمن يكرهني بعد ان وهبني الله حب الناس.. أنا مشغول فقط بمن يحبوني لانهم كثيرون.

بهذه الروحية نتعامل مع الناس ولا يهمني فيما اكتب ان يكون المسؤول راضيا لاني احاول دوما الابتعاد عن نشر غسيل اي مسؤول مهما كانت مكانته سواء كان في موقع المسؤولية او خارجها.. لاني أومن بأن المناصب زائلة، وان حب الناس هو اسمى الاخلاق التي يتحلى بها اي شخص يحاول كسب رضا الناس، فرضا الناس غاية لايدركها إلا العقلاء.. فكم من مرشح لانتخابات مجلس النواب العراقي في دورته الجديدة سقط بسبب عدم تفاعله مع ابناء شعبه بعد ان فقد جماهيريته وتلقى ضربة قاضية بعزوف الناخب عن انتخابه لانه في كل الاحوال لايمثل إلا نفسه وهذا الفشل جعله في دوامة مع نفسه لانه في النتيجة خسر كل شيء واولها ثقة الناس به.. فيا اخي أينما كان منصبك ودورك في الحياة العملية لا تركن الى الغرور، وحاول ان تكون بمستوى المسؤولية، وان تتحاور مع من يحترمك وشاور من يحبك وصاحب من يفهمك وابتعد عن الجاهل واياك وصحبة اللئيم فإن الفضل معه عقيم واتخذ من الطيبين الخلان يجازوك الاحسان بالاحسان، ولا تحاول ان تكدر مشاعر انسان.. واجبر خواطرهم وراعي مشاعرهم وتلطف بأفعالهم وتذكر العشرة.. ولاتؤلم أحدا وقل للناس قولا حسنا وحاول ان تعيش نقيا فهو نهج الانبياء وتجاهل ما يزعجك، وتذكر ان الدنيا لاتدوم لأحد والفائز من يغادر هذه الدنيا وقلبه سليم مملوء بحب الناس، فرضا الناس غاية لايدركها إلا العقلاء، فالحياة زائلة ولا يبقى منها إلا العمل الصالح الذي يرضى عنه الناس.

مي عمر تحضر لمسلسل «ملكة المسرح» وخمسة أفلام

أعلنت الفنان،ة مي عمر، أعمالها القادمة، على هامش حضورها معرض «أنا عربية» في موسم الرياض، نافية تجسيدها لشخصية صعيدية لعامين متتاليين، ورفضها العودة للدراما الصعيدية بعد مسلسلها الأخير «نسل الأغراب» مع أمير كرارة وأحمد السقا في موسم رمضان الماضي كما كشفت عن تعاقدها على مسلسل جديد.

وقالت مي لبرنامج MBCTrending إنّها تُحَضِّر لمسلسل جديد يدعى «ملكة المسرح»، بالإضافة لتركيزها على السينما في الفترة الحالية، حيث انتهت من تصوير عدة أفلام.

وأضافت عمر أنّها تعمل على أربعة أفلام دفعة واحدة وتتناوب على تصوير مشاهدها بها، وهي أفلام: «بنات رزق، وبضع ساعات في يوم ما، صغيرين»، بالإضافة لفيلم آخر تحفظت على إبداء تفاصيل بشأنه، إذ إنه في مرحلة التحضيرات الأولية.

ياسمين صبري تجسد دور رئيس عصابة في أولى بطولاتها السينمائية

أعلنت الفنانة، ياسمين صبري، عن أحدث أعمالها القادمة، لافتة إلى اتجاهها نحو البطولة السينمائية الفترة القادمة، وذلك خلال لقائها مع برنامج «ET بالعربي».

وكشفت صبري عن أنها تتحضر لفيلم جديد سيكون اسمه بشكل مبدئي وهو «شغل عصابات»، بالإضافة لتجهيزها لمسلسل جديد يدعى «دنيا» حيث ستشارك به في الماراثون الرمضاني المُقبل.

كما كشفت ياسمين أيضاً عن أبطال العمل، قائلة: «كل الناس اللذيذة التي تضحكنا.. أسماء كثيرة جداً من نجوم الكوميديا، ولن أستطيع البوح بأي شيء الآن لأن الشركة المنتجة لابد أن تصرح أولاً».

وعلقت ياسمين على اسم الفيلم فقالت: «الاسم يجعلني أضحك بشدة.. الفيلم ليس (أكشن) فقط، بل كوميدي أيضاً وبيضحك إن شاء الله». وبسؤالها هل ستكون رئيسة عصابة، فقالت: «بالفعل».

كان المخرج أحمد صالح، مخرج مسلسل الفنانة ياسمين صبري الجديد «دنيا» التي كانت قد أعلنت عنه مؤخراً، قد نفى ما تم تداوله من أخبار عن تأجيل المسلسل وعدم عرضه في رمضان المقبل.

وأكد «صالح» في تصريحات لـ«ET بالعربي»، أن العمل ما زال في مرحلة التحضيرات. وأشار إلى أنّه في مرحلة الترشيحات وسيتمّ الإعلان عن فريق العمل بمجرد إنهاء التعاقدات، لافتاً إلى أنّ التصوير سينطلق في بداية شهر يناير (كانون الثاني) المقبل.

يشار إلى أنّ يَاسمين صبري كانت قد كَشَفَت عن اسم مُسلسلها الجديد المُقرّر عَرضه في رَمضان المقبل، وقالت إنّ المسلسل يحمل اسم «دنيا».

ميريام فارس وأصالة وبلقيس يتألقن في حفل «ساوند ستورم»

أشعلت أصالة حفلها في مهرجان «ساوند ستورم» بأغنية «بنت أكابر» التي ردد الجمهور كلمات الأغنية معها، كما قدمت كذلك النجمة السورية أغنية «سواها قلبي» وأغنية «اشتقت لك»، أصالة قد خطفت الأنظار بظهورها الأول قبل الصعود على خشبة المسرح، حيث كان بجوارها زوجها فائق حسن الذي يساندها بشكل مستمر خلال حفلاتها الغنائية في الفترة الماضية، حيث تواجد معها كذلك في حفلها بمملكة البحرين والذي أقيم ضمن احتفالات اليوم الوطني البحريني الـ٥٠، وقد ظهرت أصالة وهي ممسكة بيد فائق حسن قبل صعودها على المسرح للغناء في مهرجان «ساوند ستورم» في الرياض.

وسجلت بلقيس الأجواء الاستثنائية في حفلها بمهرجان «ساوند ستورم» حيث نشرت النجمة الإماراتية أكثر من فيديو للحفل الذي شاركت فيه وقدمت أيضا أجمل الأغاني خلاله والتي اشعلت بها المسرح، وردد الجمهور بشكل واسع كلمات الكثير من أغاني النجمة بلقيس معها في أجواء حماسية أشادت بها، بلقيس قامت بغناء أغنية «انتهى» أحد أشهر الأغاني لها في الفترة الماضية، كما نشرت فيديو طريفا يجمعها مع الجمهور بعدما خيرتهم بين استكمال الغناء أو أن ترحل ليطالبها الجمهور بالاستمرار.

وتألقت ميريام فارس كذلك في حفلها بمهرجان «ساوند ستورم» وألهبت النجمة اللبنانية حماس الجمهور الذي حضر إلى مسارح ميدل بيست بمجموعة كبيرة من الأغاني والتي كان من بينها أغنية «خلاني»، لتشعل بعد ذلك حفلها حيث قدمت أغنيتها الشهيرة «حبيبي سعودي» التي فاجئها الجمهور بحفظه لكلماتها، ميريام فارس نشرت عبر حسابها على «انستجرام» فيديو للحفل ومدى التفاعل الكبير من قبل الجمهور مع الأغاني التي قدمتها، كما علقت على الفيديو فكتبت: «هيدا هو جمهور مدل بيست ميريام فارس في السعودية».

هاندا آرتشيل وكرم بوسين متهمان بالغرور

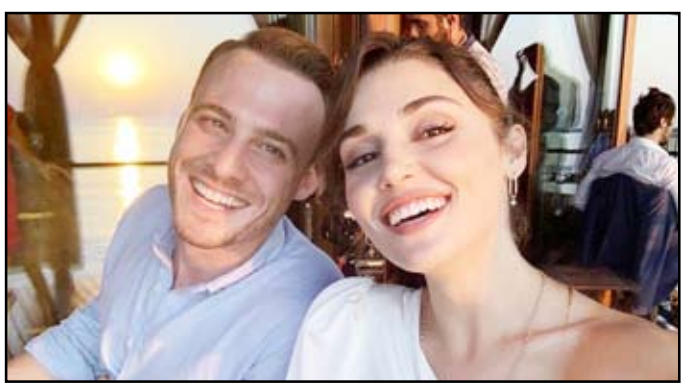

رغم أنهما حصلا على جائزة أفضل ثنائي في العمل الدرامي ضمن جوائز الفراشة الذهبية في تركيا عن مسلسلهما الأكثر مشاهدة «أنت إطرق بابي»، إلا أن هاندا آرتشيل وكرم بوسين لم يحضرا حفل توزيع الجوائز الذي أقيم منذ أيام، الأمر الذي جعل بعض المواقع الإلكترونية والمجلات الصحفية تصفهما بالغرور لعدم حضورهما الذي شكل صدمة للحضور.

بمجرد أن بدأت الأقلام تكتب عن أسباب غياب الثنائي التركي الشهير هاندا آرتشيل وكرم بوسين عن حفل توزيع جوائز الفراشة الذهبية وإتهامهما بالغرور، بدأت حملات الدعم من قبل الفانز على تويتر تنطلق لتبرر سبب غياب نجمهم المفضل عن الحفل وهو عدم حصولهما على جائزة أفضل ممثل وأفضل ممثلة أيضاً، وهو ما أغضب الجمهور كثيراً من إدارة الحفل .

أما البعض، فقد ذكر في تقاريره الصحفية أن سبب غياب هاندا عن الحفل هو تقديم ديميت أوزدمير للحفل للمنافسة الشديدة بينهما خلال السنوات الأخيرة، بالإضافة إلى رغبة كرم في الحصول على فترة راحة والإبتعاد فترة عن مواجهة الجمهور بعد الموقف المحرج الذي تعرض له في حفل توزيع الجوائز الآخير على خشبة المسرح وإرتباكه الشديد أمام الجمهور حتى أنه نسي الحديث تماماً.

الجدير بالذكر أن الثنائي عاد أخيراً من الولايات المتحدة الأميركية بعد أن حصلت هاندا على كورس تعليمي هناك لفترة قصيرة لتعود مجدداً وتستأنف نشاطها الفني خلال الفترة المقبلة.

تغريدات

twitter

تميم بن حمد

في اليوم الوطني لبلادنا قطر أهنئ أهلنا وكل من يقيم بيننا فيها، فأنتم زاد الوطن وثروته، مع أصدق الأمنيات أن يديم المولى هذا الوطن آمنًا مطمئنًا. وكل عام وأنتم بخير.

علاء الركابي

نعزي أنفسنا وأهلنا في أربيل بضحايا السيول التي حدثت يوم أمس .. وعلى الحكومة المركزية وحكومة الإقليم تقديم كل المساعدات الطارئة المطلوبة وبأسرع وقت ووضع الحلول الصحيحة لهذه المشكلة .

عين على العالم

"النواعير العراقية" على لائحة التراث العالمي غير المادي

تمثل النواعير اهمية كبيرة لدى العراق، وتراث مهم للعالم، إذ أعلنت وزارة الخارجية العراقية، إدراج النواعير على لائحة التراث غير المادي لمنظمة اليونسكو التابعة للأمم المتحدة.

وقال المتحدث باسم الوزارة إنه "تقرر إدراج النواعير على لائحة التراث غير المادي خلال الاجتماع السادس عشر للجنة الحكومية الدولية لصون التراث غير المادي التي عقدت أون لاين في اليونسكو الأربعاء الموافق 15 كانون الأول الحالي".وتشكل النواعير في مدينة هيت جزءاً من ذاكرة وهوية المدينة رغم عدم منفعتها ودخول وسائل تقنية حديثة في ري الأراضي القريبة والبعيدة من النهر إلا أن سكان المدينة، متمسكون بشدّة بقايا وآثار النواعير الممتدة على جانبي نهر الفرات في مدينتهم.وتنتشر النواعير على ضفاف نهر الفرات داخل محافظة الأنبار وتتمركز في الحديثة وهيت والبغدادي وراوه وعنّه القديمة والقائم، إلا أن أغلب هذه النواعير اندثرت بسبب انحسار المياه في نهر الفرات نتيجة إنشاء سد القادسية فضلا عن عوامل عديدة أخرى.

وفي 28 تشرين الثاني الماضي، اعلن مستشار محافظ الانبار للشؤون الثقافية، علي سليمان الدليمي، عن نجاح مساعي الحكومة المحلية في ضم نواعير المناطق الغربية وصولا الى الشريط الحدودي مع سوريا الى لائحة التراث العالمي باعتباره معلم اثري يعود الى العصور القديمة. وكان ديوان رئاسة الجمهورية، كشف في نوفمبر 2020، عن جهود ومساع لإدراج النواعير العراقية ضمن لائحة التراث العالمي (اليونسكو).

ويعتقد باحثون أنّ تاريخ اختراع الناعور يعود إلى الحضارتين السومرية والبابلية، حين كان المزارعون في حاجة ماسة لري مزارعهم البعيدة نسبياً عن ضفاف الأنهار، فكان هذا الاختراع.وهناك ستة أماكن للتراث العالمي لليونسكو في العراق، خمسة من بين هذه المواقع هي مواقع ثقافية، والمتبقي مدرج ضمن فئة المواقع المختلطة.

فايبر يكافئ مستخدميه في العراق بسيارة وأجهزة موبايل

يطلق تطبيق فايبر المهرجان السنوي لتقديم الجوائز للمشتركين بمناسبة الذكرى الحادية عشرة لتأسيس التطبيق، المملوك لشركة راكتون اليابانية وأحد التطبيقات الرائدة في العالم للتواصل عبر الرسائل والمكالمات المجانية والآمنة.وقالت نادية العبيدي، مديرة الشرق الاوسط وشمال افريقيا في فايبر: "يحتفل فايبر بأحد عشر عاما من التميز والتطوّر والنمو في جميع أنحاء العالم بما في ذلك العراق حيث يعد تطبيق فايبر من أكثر تطبيقات المراسلة استخداما لدى العراقيين"، موضحة أن "مهرجان الجوائز هذه السنة يأتي بهدايا ومفاجآت كبيرة بما في ذلك سيارة نيسان سني 2021 وأجهزة موبايل آيفون 13 وساعات ذكية مقدمة من قبل وخصومات عند التسوق اونلاين".

وتستمر مسابقة عجلة الحظ على تطبيق فايبر من 13 ديسمبر / كانون الأول الجاري الى 15 يناير / كانون الثاني 2022وبمناسبة عيد ميلاده الحادي عشر يعلن تطبيق فايبر عن انطلاق المسابقة والتي سيتمكن المستخدمون في العراق من خلالها الفوز بجوائز عديدة مميزة أهمها سيارة نيسان سني 2021 وأجهزة موبايل آيفون 13 مقدمة من شركة سحر الشرق وساعات ذكية مقدمة من قبل أذاعة اور وخصومات عديدة عند التسوق من كل المتاجر الالكترونية سندي والريان و iBasketالجدير بالذكر أن تطبيق فايبر يربط الناس ببعضهم البعض بعض النظر عن هوياتهم أو أماكن تواجدهم، ويمكن لقاعدة المستخدمين العالمية عبر فايبر الاستفادة من مجموعة ميزات مثل الدردشات الفردية ومكالمات الفيديو والرسائل الجماعية والتحديثات والحوارات مع العلامات التجارية والمشاهير، في حين يضمن بيئة آمنة ومجانيّة للمستخدمين للتعبير عن مشاعرهم وعواطفهم.وتطبيق فايبر هو جزء من شركة "راكوتين" اليابانية العالمية الرائدة في مجال التجارة الإلكترونية والخدمات المالية وهو قناة الاتصال الرسمية لنادي برشلونة، كما يستضيف التطبيق العديد من القنوات الرسمية للعديد من الشركات والهيئات مثل هيئة الصحة العالمية والصندوق العالمي للطبيعة وغيرها.

تطوير لقاح بريطاني "دون إبرة" ضد (كوفيد - 19)

بدأت تجربة لقاح جديد يعطى دون إبرة للحماية من المتغيرات المستقبلية لفيروس (كوفيد-١٩)، والذي يتم تلقيحه من خلال "تيار نفاث من الهواء".وطور اللقاح البروفيسور جوناثان هيني من جامعة كامبريدج البريطانية والرئيس التنفيذي لشركة (ديوسينفاكس)، فيما يكتسب اللقاح أهميته من الأشخاص الذين يخافون من الإبر، يمكن تجفيفه بالتجميد، مما يسهل تخزينه.

بدأت التجارب على المشاركين في مرفق البحوث السريرية في المعهد الوطني للبحوث السريرية في ساوثهامبتون، يوم الثلاثاء الماضي، أثناء عرض اللقاح في وقت سابق من هذا العام،قالت الدكتورة ريبيكا كين.لي : "لا توجد إبرة أو ثقب، إنه يستخدم تيارًا نفاثًا عالي الطاقة، مما يسمح للقاح بالمرور عبر طبقة الجلد".

(واتسآب) يطلق أداة لمعاينة الرسائل الصوتية قبل إرسالها

يقوم العديد من مستخدمي تطبيق الرسائل الفورية (واتسآب) بإرسال ملاحظاتهم من خلال التسجيلات الصوتية، التي تعتبر أسهل بكثير من الكتابة، بغض النظر عن النص الذي يريد الشخص ارساله.

وبينما تُرسل الرسائل الصوتية القياسية تلقائيا بعد تسجيلها، فقد يؤدي ذلك إلى حدوث أخطاء محرجة، ما يجبرك على إعادة إرسال التسجيل الخاص بك.ولكن المساعدة في متناول اليد، حيث أطلق (واتسآب) أداة معاينة الرسائل الصوتية الجديدة.

وأوضح "واتسآب": "يمكنك الآن معاينة رسالتك الصوتية قبل إرسالها، وهي مثالية لتلك اللحظات التي تريد فيها توصيل رسالتك بالشكل الصحيح".ومنذ إطلاقها في عام 2013، أصبحت الرسائل الصوتية واحدة من أكثر ميزات "واتسآب" شيوعا في جميع أنحاء العالم.

ويعني خيار معاينة الرسائل الصوتية الجديد أنه يمكنك فحص التسجيل الخاص بك قبل أن تقرر إرساله.