الزوراء

رئيس مجلس الإدارة رئيس التحرير
مؤيد اللامي

رقم الاعتماد في نقابة الصحفيين (1)

يومية سياسية عامة تصدر عن نقابة الصحفيين العراقيين

12 صفحة

العدد: 7886 الأربعاء 25 كانون الثاني 2023

أوّل صحيفة صدرت في العراق عام 1869 م

السعر 500 دينار

No: 7886 Wed 25 jan 2023

الحمداني يباشر مهماته رئيسا للمصرف العراقي للتجارة

بغداد/ الزوراء:
باشرَ بلال الحمداني، أمس الثلاثاء، بمهماته رئيساً للمصرف العراقي للتجارة ورئيس مجلس الإدارة (إضافة إلى مهماته مدير عام المصرف الصناعي) تنفيذاً لقرار رئيس مجلس الوزراء محمد شياع السوداني.وقال الخبير الإعلامي والمتحدث باسم المصرف عقيل الشويلي في بيان تلقته «الزوراء»: إن «الحمداني اجتمع بالكادر المتقدم للمصرف فور وصوله للاطلاع على طبيعة وآلية عمل المصرف بشكل عام»، مؤكداً أنه «سيتم وضع خطة عمل استراتيجية موسعة استناداً إلى توجيهات دولة رئيس مجلس الوزراء للنهوض بواقع القطاع المالي».

النفط: إيراداتنا بلغت أكثر من 7 مليارات دولار للشهر الماضي

بغداد/ الزوراء:
أعلنتْ وزارة النفط، أمس الثلاثاء، عن الصادرات النفطية لشهر كانون الأول الماضي.وذكر المكتب الإعلامي للوزارة في بيان تلقته "الزوراء"، أن "كمية الصادرات من النفط الخام بلغت (١٠٣) ملايين و(٢٨١) ألفاً و(٤٥٩) برميلاً، بإيرادات بلغت (٧) مليارات و(٧٠٨) ملايين و(٥٥٦) ألف دولار".وأشار الى أن "مجموع الكميات المصدرة من النفط الخام لشهر كانون الأول الماضي من الحقول النفطية في وسط وجنوب العراق بلغت (١٠٠) مليون و(٧٣٥) ألفاً و(١٥١) برميلاً، فيما كانت الكميات المصدرة من نفط كركوك عبر ميناء جيهان (٢) مليون و(٢٢٣) ألفاً و(٣٣٨) برميلاً".وأضاف، أن "معدل سعر البرميل الواحد بلغ (٧٤,٦٣٦) دولارا"، مبيناً أن "الكميات المصدرة قد تم تحميلها من قبل (٣٦) شركة عالمية من جنسيات عدة، من موانئ البصرة وخور الزبير والعوامات الأحادية على الخليج وميناء جيهان التركي".

خلال استقبالهما الوفد الإعلامي الأردني بحضور نقيب الصحفيين العراقيين

رئيسا الجمهورية ومجلس القضاء يؤكدان أهمية دور الإعلام في تشخيص السلبيات والايجابيات ونقلها للرأي العام

الزوراء/ خاص:
أكدَ كل من رئيس الجمهورية عبد اللطيف جمال رشيد، ورئيس مجلس القضاء الاعلى القاضي فائق زيدان، خلال استقبالهما الوفد الإعلامي الاردني بحضور نقيب الصحفيين العراقيين رئيس اتحاد الصحفيين العرب، مؤيد اللامي، أهمية دور الإعلام في تشخيص السلبيات والايجابيات ونقلها للرأي العام.

وذكر المكتب الإعلامي لرئيس الجمهورية في بيان تلقته "الزوراء": ان رئيس الجمهورية عبد اللطيف جمال رشيد استقبل، في قصر بغداد، وفدا إعلاميا أردنيا ضم خالد الشقران رئيس تحرير صحيفة الرأي، ومصطفى ريالات رئيس تحرير صحيفة الدستور، ومكرم الطراونة رئيس تحرير صحيفة الغد، وفيروز صبيحين مدير عام وكالة الأنباء الاردنية / بترا، وإبراهيم البواريد مدير عام مؤسسة الإذاعة والتلفزيون، ودانه صياغ مدير عام تلفزيون المملكة الفضائية، وحسين الجغبير رئيس تحرير صحيفة الانباط، علي فريحات- وكالة الانباء الأردنية، والسيد أمجد سلمى عبد الله نائب نقيب الصحفيين الأردنيين، وعبد الوهاب زغيلات رئيس لجنة الحريات في اتحاد الصحفيين العرب، وبحضور رئيس اتحاد الصحفيين العرب نقيب الصحفيين العراقيين مؤيد اللامي.

وأكد رئيس الجمهورية، خلال اللقاء، عمق العلاقات الأخوية بين العراق والمملكة الأردنية الهاشمية، والأواصر الاجتماعية الطيبة التي تربط الشعبين الشقيقين على مدى السنوات والحقب الزمنية الماضية.وأشار الرئيس إلى: إن الإعلام الحر جزء مهم في المجتمعات، فهو يحدد السلبيات والايجابيات للحكومة، لكن بعض وسائل الإعلام لا تبذل جهدا في نقل الصورة الحقيقية عن العراق. مضيفا :"شخصيا أريد أن تكون للإعلام قوة وسلطة كونه يسهم في حماية الدستور والقوانين من خلال تشجيع الإيجابيات ونقد السلبيات بطريقة بناءة وليست هدامة".وأشار إلى أن" العراقيين عانوا سابقا من الحروب، وهذا أثر على مجمل حياتهم، بالإضافة الى الإرهاب بعد إزالة النظام الدكتاتوري حتى الآن ما زالت بعض آثاره باقية، ومنها وجود ما يقارب مليون نازح، إضافة إلى أن عصابات داعش دمرت كل شيء في المدن التي سيطروا عليها، واليوم يعيش النازحون أوضاعا صعبة".

داعيا الإعلاميين إلى أخذ دورهم المهني في التعامل مع المستجدات على الساحة العربية والدولية، ونبذ مبدأ استخدام الإعلام لإذكاء المشاكل واستعراض الأزمات دون المساهمة في تقديم حلول مجتمعية تعمل على تضييق أية فجوة قد تكون موجودة. وأكد رئيس الجمهورية: إن علاقاتنا مع الدول العربية والإقليمية والعالمية جيدة جدا. مبينا أن"جميع القادة والرؤساء الذين التقيناهم يعبرون عن دعمهم للعراق وحرصهم على أن يلعب دورا أكبر في المنطقة لترسيخ أسس السلام والاستقرار". وأضاف الرئيس: إن العراق بلد غني بموارده والطاقات البشرية ولكن يُنظر إليه في الخارج كمنطقة حرب، وإعلامنا لم يصحح هذا التوجه. وقال فخامته:" اليوم ترون أن بغداد آمنة ومستقرة كبقية المحافظات، والحكومة جادة في اتخاذ الإجراءات لتقليل عسكرة المجتمع بتحويل ملف أمن المدن الى الشرطة المحلية بدلا من الجيش".وحمل الوفد الإعلامي تحياته لجلالة الملك عبد الله الثاني وامنياته للشعب الأردني الشقيق والإعلام الاردني المزيد من التطور والتقدم.من جانبه، تحدث رئيس اتحاد الصحفيين العرب نقيب الصحفيين العراقيين، مؤيد اللامي، عن العلاقات العراقية الأردنية وضرورة تعزيزها، فيما عبّر أعضاء الوفد عن شكرهم للرئيس على فرصة اللقاء، مؤكدين أن العلاقات العراقية الأردنية تحظى باهتمام ودعم من جلالة الملك عبد الله الثاني، وأشاروا إلى التعاون المشترك في مجال مكافحة الإرهاب والنواحي الاقتصادية، ولاسيما المملكة الفضائية، فضلا عن وكالة الأنباء الأردنية ونائب نقيب الصحفيين الإردنيين، ورئيس لجنة الحريات في اتحاد الصحفيين العرب، برفقة نقيب الصحفيين العراقيين مؤيد اللامي".

وأضاف البيان أن "القاضي زيدان بحث مع الوفد الإعلامي أهمية الإعلام في نشر الثقافة القانونية، وتعزيز مبدأ سيادة القانون واستقلال القضاء ودور الإعلام في تشخيص السلبيات والايجابيات ونقلها للرأي العام".

العامين لوكالة الأنباء الأردنية/ البترا ومؤسسة الاذاعة والتلفزيون، وتلفزيون المملكة الفضائية، فضلا عن وكالة الأنباء الأردنية ونائب نقيب الصحفيين الإردنيين، ورئيس لجنة الحريات في اتحاد الصحفيين العرب، برفقة نقيب الصحفيين العراقيين مؤيد اللامي".

وأضاف البيان أن "القاضي زيدان بحث مع الوفد الإعلامي أهمية الإعلام في نشر الثقافة القانونية، وتعزيز مبدأ سيادة القانون واستقلال القضاء ودور الإعلام في تشخيص السلبيات والايجابيات ونقلها للرأي العام".

الداخلية تتوعد المتلاعبين بأسعار الدولار ومحتكري السلع والبضائع ص 4

أبل تطلق ميزة جديدة لحماية الاطفال من المحتوى الضار وغير اللائق الاخيرة

وجه بتحسين خدمة الإنترنت وتخفيض أسعارها

مجلس الوزراء يكرم لاعبي المنتخب الوطني بقطع أراضٍ وجوازات دبلوماسية

بغداد/ الزوراء:
قرر مجلس الوزراء، امس الثلاثاء، تكريم لاعبي المنتخب والملاك الإداري والتدريبي بقطع أراضٍ سكنية وجوازات سفر دبلوماسية، وفيما وافق على منح 10 ملايين دينار لذوي المتوفين بحادث التدافع في نهائي خليجي 25 وحادث السير على طريق ذي قار – البصرة، فيما وافق على تصديق وجه بتحسين خدمة الإنترنت وتخفيض أسعارها. وقال وزير العدل خالد شواني في المؤتمر الصحفي الاسبوعي لمجلس الوزراء تابعته "الزوراء": إن "مجلس الوزراء قرر تكريم لاعبي المنتخب الوطني والملاك الإداري والتدريبي بقطع أراضٍ سكنية وجوازات سفر دبلوماسية"، لافتا الى إن "التكريم يتضمن قطعة أرض سكنية بمساحة 200 م2 في العاصمة بغداد". واضاف أن "مجلس الوزراء وافق على منح 10 ملايين دينار لذوي المتوفين بحادث التدافع في نهائي خليجي 25 وحادث السير على طريق ذي قار – البصرة، فيما وافق على تصديق اتفاقية تشجيع وحماية الاستثمار بين العراق والإمارات"، مشيرا الى أن "المجلس خصص مليار دينار لوزارة الداخلية لإنشاء معابر على الطريق الحدودي".

نص قرارات مجلس الوزراء ص3

أعلن عن مشاريع جديدة تخص الطرق الخارجية

فريق الجهد الحكومي لـ الزوراء: الاستثناءات التي منحها مجلس الوزراء ستسرع من عملنا وتقضي على الروتين

الزوراء/ حسين فالح:
أكدَ جابر الحساني رئيس فريق الجهد الخدمي الحكومي الوكيل الفني لوزارة الاعمار والاسكان، ان الاستثناءات التي منحها مجلس الوزراء لفريق الجهد الخدمي ستسرع من عمل الفريق في تقديم خدمات عاجلة للمواطنين وتقضي على الروتين، فيما اعلن عن مشاريع جديدة تخص الطرق الخارجية.وقال الحساني في حديث لـ«الزوراء»: انه تم تقديم الدعم والاسناد من قبل مجلس الوزراء وعلى راسهم رئيس الوزراء لفريق الجهد الهندسي والخدمي للاعمال التي تقوم بها في تقديم الخدمات العاجلة، مبينا ان هذا الدعم والاسناد من رئيس الوزراء ومجلس الوزراء سيكون محفزا للفريق لبذل المزيد من الجهد.واضاف، ان الاستثناءات التي منحها مجلس الوزراء ستجعل هناك انسيابية في العمل ومرونة كبيرة في تنفيذ الاعمال دون اللجوء الى المقاولات والضوابط وغيرها، وتصبح هناك مرونة كبيرة في تنفيذ الاعمال من دون اللجوء الى الروتين.واشار الى ان الجهد الخدمي قدَّم خطة خدمية تشمل جميع المحافظات العراقية، مبيناً أن الخطة بكلفة ٦٠٠ مليار دينار وتم تضمينها بالموازنة.

التفاصيل ص2

دعا الوزارات الاتحادية إلى رفع مستوى البيع بالدينار العراقي

اقتصادي يحذر عبر الزوراء: استمرار انخفاض مبيعات البنك المركزي سيدفعه إلى إصدار جديد للعملة

الزوراء/ مصطفى فليح:
اكدَ الخبير الاقتصادي، صفوان قصي، ان استمرار انخفاض مبيعات البنك المركزي لاقل مما تطلبه ووزارة المالية سيضطره الى اصدار جديد للعملة فيما دعا الوزارات الاتحادية الى رفع مستوى البيع بالدينار العراقي لتغطية العجز في عمليات التحويل من الدولار للدينار. وقال قصي في حديث لـ«الزوراء»، ان «عملية ضبط السعر بالسوق الموازي بالتأكيد هي من مسؤولية البنك المركزي العراقي لكن وجود كتلة نقدية دينارية خارج النظام المصرفي ادى الى تنشيط او نمو التجارة بالعملة خارج النظام المصرفي»، لافتا الى ان «المضاربين يستثمرون هذه الفوضى المالية في عملية جني ارباح بطريقة سهلة وسريعة».

واشار الى ان» وجود سوق مواز يؤثر في السلع التي تستورد من المنافذ الرسمية يلقي بظلاله على زيادة مستوى البطالة وزيادة مستوى الفقر وانخفاض الثقة بالدينار العراقي ووجود شك في امكانية قيام البنك المركزي بالسيطرة على السوق الموازي».

التفاصيل ص2

استئناف حركة الشحن بين العراق وسوريا بعد توقف دام لسنوات

بغداد/ الزوراء:
أعلنَ السفير السوري في بغداد سطام جدعان الدندح انه سيتم السماح بدخول الشاحنات التجارية السورية والعراقية إلى كلا البلدين، خلال الأيام القليلة المقبلة. وقال الدندح، إن "دخول الشاحنات الى كلا البلدين توقف منذ انتشار وباء "كورونا"، مشيرا إلى أن "العراق سمح بدخول جميع شاحنات البضائع السورية التجارية والزراعية، وخاصة الحمضيات إلى محافظات العراق كافة"، بحسب الوكالة السورية الرسمية. ولفت الدندح إلى أن "الشاحنات التجارية العراقية سيسمح بدخولها إلى سوريا خلال الأيام القليلة المقبلة، وفقاً لمبدأ المعاملة بالمثل".وكانت وزارة النقل السورية، اعلنت الشهر الجاري، أن العراق سمح للشاحنات السورية بدخول أراضيه، مشيرة الى انه تم الاتفاق على أن تكون رسوم النقل مجانية بين الطرفين، مايسهم في تحسن حركة الصادرات السورية باتجاه العراق ودول الخليج.والتقى سفير سوريا لدى العراق، صطام جدعان الدندح، مؤخراً، رئيس الوزراء محمد شياع السوداني، في بغداد، وبحث معه تسهيل مهمة الشاحنات السورية في نقل البضائع إلى جميع المحافظات العراقية.وكانت صحيفة "تشرين" السورية نقلت عن وزارة الاقتصاد والتجارة الخارجية قولها، إن "رئيس الوزراء العراقي أصدر توجيهات تقضي بالسماح للشاحنات السورية المحملة بالبضائع منها الحمضيات بدخول الأراضي العراقية، بدلاً من إفراغ حمولتها عند المعبر".وأعادت الحكومة السورية في عام 2019، فتح معبر "البوكمال" (القائم من الجهة العراقية)، بعد سنوات على إغلاقه جراء سيطرة "داعش" الارهابي على مساحات واسعة من البلدين.

أنقرة توقف المحادثات الثلاثية مع السويد وفنلندا إلى أجل غير مسمى

انقرة/ متابعة الزوراء:
أعلنت السلطات التركية، إيقاف الاجتماعات والمحادثات الثلاثية مع السويد وفنلندا، حول انضمامهما لحلف "الناتو"، إلى أجل غير مسمى. وذكرت مصادر دبلوماسية، بأنه بناء على طلب الحكومة التركية، تم وقف الاجتماعات مع السويد وفنلندا، دون تحديد موعد لاستئنافها.ووفقا له، كان من المقرر عقد الاجتماع التالي في فبراير في بروكسل. وتأتي مطالب أنقرة بعد إقدام المتطرف راسموس بالودان، على إحراق نسخة من القرآن الكريم، يوم السبت الماضي أمام السفارة التركية في العاصمة السويدية ستوكهولم. وقالت وزارة الخارجية التركية، إن حرق القرآن الكريم يشير إلى مستوى الإسلاموفوبيا والعنصرية والتمييز في أوروبا. ودانت السعودية والكويت والإمارات وروسيا تصرف بالودان. ويوم الاثنين، أكد الرئيس لتركي رجب طيب أردوغان أنه على السويد ألا تنتظر بعد الآن من أنقرة أن تتخذ آية خطوة في إطار قبول انضمام السويد لحلف "الناتو"، على خلفية إحراق القرآن الكريم. وأضاف: "تريدون دعم المنظمات الإرهابية، وتدعمون من يعادون الإسلام، وتريدون منا أن ندعم انضمامكم للناتو.. هذا الأمر لن يكون إطلاقا". وأردف الرئيس التركي: "نقول بوضوح..لا تنتظر السويد بعد الآن أي دعم منا لانضمامها لحلف الناتو..نقول بوضوح إنه لا يحق لأحد أن يهين القيم المقدسة لنا".

التربية تسترجع أكثر من 6 مليارات دينار من شركة متلكئة

الزوراء/ مصطفى العتابي :
أعلنتْ وزارة التربية، امس الثلاثاء، استرجاع أكثر من ستة مليارات دينار من شركة متلكئة.وقال المتحدث باسم الوزارة كريم السيد في بيان تلقته "الزوراء": إن" وزارة التربية استردت 6 مليارات و 283 مليون دينار عراقي من إحدى الشركات المتلكئة بإنجاز مشروع الوزارة رقم (1)".وأضاف، أن" الإجراءات القانونية طبقت بحق الشركة بالفعل، وأمس دخل المبلغ كاملاً لحساب الوزارة".

السودان.. البرهان ينسحب من الوساطة بين الأطراف المدنية

الخرطوم/ متابعة الزوراء:
انسحب رئيس مجلس السيادة السوداني عبد الفتاح البرهان من الوساطة بين الأطراف المدنية التي تسعى لتوقيع اتفاق إطاري.جاء ذلك في اجتماع للبرهان، مع "الحرية والتغيير – الكتلة الديمقراطية"، أبرز الكتل الرافضة للاتفاق الإطاري الموقع في الخامس من ديسمبر الماضي.

التفاصيل ص3

بينما تتجه واشنطن لإرسال دبابات أبرامز إلى كييف

فضيحة فساد في مشتريات الجيش الأوكراني تطيح بعدة مسؤولين كبار

كييف/ متابعة الزوراء:
أعلنَ عدد من كبار المسؤولين الأوكرانيين استقالاتهم، امس الثلاثاء، بعدما كشفت وسائل الإعلام عن عمليات شراء إمدادات للجيش بأسعار مبالغ بها على ما يعتقد، في تغيير قالت كييف إنه يظهر تناغم الرئيس فولوديمير زيلينسكي مع المجتمع، بعد اتهامات فساد، فيما كشف مسؤولان أميركيان امس الثلاثاء، أن الولايات المتحدة ستتخلى فيما يبدو عن معارضتها لإرسال دبابات من طراز "إم. وان أبرامز" إلى أوكرانيا، وربما يصدر إعلان بهذا الصدد هذا الأسبوع.

وجاءت استقالة مسؤولين، من بينهم نائب المدعي العام، ونائب مدير مكتب الرئيس، ونائب وزير الدفاع، بعد إعلان زيلينسكي "قرارات تتعلق بالموظفين".وقال أحد كبار مستشاري الرئيس ميخايلو بودوليك إن "قرارات زيلينسكي المتعلقة بالموظفين تشهد على الأولويات الرئيسة للدولة... الرئيس يرى المجتمع ويسمعه. وهو يستجيب مباشرة لمطلب عام رئيسي، العدالة للجميع".ومن المتوقع تغيير المزيد من الموظفين في الأيام المقبلة، قبل حلول الذكرى السنوية الأولى للغزو الروسي، الذي أدى إلى تجميد السياسات الداخلية إلى حدّ بعيد مع تنحية الخصومات السياسية جانباً للتركيز على نجاة أوكرانيا.وأعلن مكتب الرئيس أنه قبل استقالة كيريلو تيموشينكو من منصب نائب مديره. ولم يذكر تيموشينكو أي سبب لاستقالته.

التفاصيل ص3

الأعرجي: الحكومة جادة بتعزيز العلاقة مع الناتو لتطوير قواتنا الأمنية

بغداد/ الزوراء:
اكدَ مستشار الأمن القومي، قاسم الأعرجي، أمس الثلاثاء، أن الحكومة جادة بتعزيز العلاقة مع الناتو لتطوير مهارات وقدرات قواتنا الأمنية.
وقال المكتب الإعلامي لمستشار الأمن القومي، في بيان تلقته "الزوراء": إن "مستشار الأمن القومي، قاسم الأعرجي، استقبل بمكتبه قائد قيادة القوات المشتركة لحف الناتو، الأدميرال ستيوارت مونش والوفد المرافق له"، لافتا الى إن "اللقاء شهد استعراض عمل بعثة حلف شمال الأطلسي في العراق، وسبل تعزيز التعاون والشراكة مع الحلف، في مجالات التدريب والمشورة وتطوير القدرات".
وجدد الأعرجي ، بحسب البيان: "تأكيد رئيس الوزراء، محمد شياع السوداني، على الشراكة مع حلف شمال الأطلسي /الناتو"، مشيرا إلى أن "الحكومة الحالية تتمتع بدعم من جميع الكتل السياسية، وهي جادة بتعزيز العلاقة مع الناتو، لتطوير مهارات وقدرات قواتنا الأمنية والعسكرية".
وبين أن "مجالات التعاون مع الحلف كبيرة، ولاسيما الأمن السيبراني، لما يمتلكه الناتو من خبرات كبيرة يمكن الاستفادة منها في هذا المجال"، معربا عن "حاجة العراق لتأمين الحدود ومنع تسلل الإرهابيين وعصابات التهريب والمخدرات".
ولفت إلى أن "من ضمن توجهات الحكومة العراقية هو إنجاح عمل الجهات الدولية في العراق ومن ضمنها الناتو"، مؤكدا أن "القوات العراقية اكتسبت الكثير من الخبرات في مجال مكافحة الإرهاب".
من جانبه أكد الأدميرال مونش، أن "لدى حلف الناتو شراكة جيدة جدا مع الحكومة العراقية لزيادة قابليات المؤسسات العسكرية والأمنية، والعمل على بناء شراكة طويلة الأمد تعود بالفائدة على الجانبين"، مشيدا بـ"ما تمتلكه القوات العراقية من مهارات وقدرات قتالية ميدانية".

أكد أن نجاح البصرة في تنظيم خليجي 25 مؤشر لاستقرار العراق

رئيس الجمهورية يشدد على أهمية توسيع سبل التعاون بين العراق والدول الآسيوية وروسيا

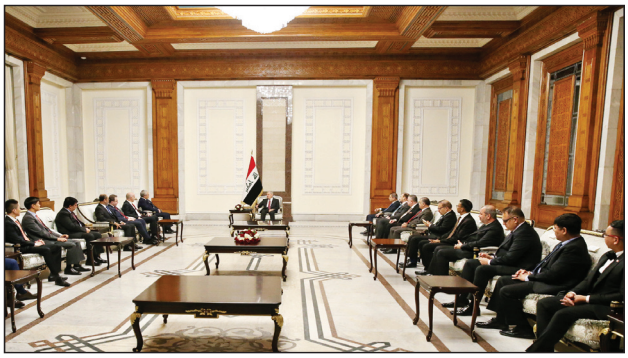

بغداد/ الزوراء:
أكدَ رئيس الجمهورية عبد اللطيف رشيد، أمس الثلاثاء، إقرار الموازنة العامة قريباً، فيما أشار الى العلاقة الجيدة بين الحكومة الاتحادية وإقليم كردستان ورغبة مشتركة لوضع حلول جذرية للمسائل العالقة وفقاً للدستور والقانون، اوضح ان نجاح البصرة في تنظيم خليجي 25 مؤشر لاستقرار العراق.
وذكر المكتب الإعلامي لرئيس الجمهورية في بيان تلقته "الزوراء": أن "رئيس الجمهورية استقبل عدداً من سفراء الدول الآسيوية وروسيا الاتحادية المعتمدين لدى العراق".
وأشار رشيد حسب البيان الى "أهمية توسيع سبل التعاون بين العراق وبلدانهم وبما يحقق تطلعات الشعوب في التقدم والرفاه"، مؤكداً أن "ما يعيشه العراق اليوم من عهد جديد، هو عراق بلا إرهاب ولا عنف ولا حروب، وهو رسالة يجب أن تصل الى البلدان".
وبين أن "محافظة نينوى وكل المحافظات تعيش استقراراً أمنياً وتتمتع المؤسسات الخدمية والصحية بوضع جيد حالياً، إذ تقدم خدماتها للمواطنين بعد أن عانى بعضها من تسلط الإرهاب"، منوهاً بأن "العاصمة بغداد مستقرة وآمنة".
وتابع أن "علاقة العراق مع جيرانه جيدة، وهناك علاقات جيدة مع تركيا وبنفس الوقت لدى العراق مسائل عالقة تتعلق بالحدود والحصص المائية"، معرباً عن "أمله في أن تتم معالجة هذه الأمور، وبما يعزز العلاقات بين البلدين".
وتطرق الرئيس إلى مشاركته في مؤتمر دافوس الاقتصادي، لافتاً إلى أن "رؤساء وقادة وسياسيين أعربوا خلال اللقاءات عن رغبتهم بإقامة علاقات وطيدة مع العراق، وكذلك كان عند حضور قمة المناخ في شرم الشيخ والقمة العربية في الجزائر حيث عبر الرؤساء عن دعمهم للعراق في جهوده لترسيخ الأمن والاستقرار".
وأوضح أن "الحكومة العراقية الحالية لديها برنامج شامل للارتقاء بالمستوى المعيشي والخدمي"، مشيراً الى أن "الموازنة سيتم إقرارها قريباً، وهناك برامج لحل مشكلة السكن، وخطط استراتيجية لبناء المدينة الصناعية وإكمال مشروع ميناء الفاو الكبير وأخرى لإنتاج النفط والغاز".
كما تحدث رئيس الجمهورية عن العلاقة بين الحكومة الاتحادية وإقليم كردستان مبيناً أن "العلاقات بين الجانبين جيدة، وهناك رغبة مشتركة لوضع حلول جذرية للمسائل العالقة وفقا للدستور والقانون".
بدورهم أكد سفراء الدول "حرص بلدانهم ورغبتها في توطيد أواصر العلاقات لتشمل الصعد كافة، وبما يحقق آمال الشعوب وتطلعاتها في التطور والازدهار".
في غضون ذلك، أكد رئيس الجمهورية عبد اللطيف جمال رشيد، أن نجاح البصرة في تنظيم خليجي 25 مؤشر لاستقرار العراق.
وذكر بيان للمكتب الاعلامي لرئس الجمهورية، أن "رئيس الجمهورية استقبل وزير الشباب والرياضة احمد المرقع وهنأه بمناسبة فوز المنتخب العراقي بكرة القدم ببطولة الخليج الخامسة والعشرين".
وأكد رشيد أن "نجاح مدينة البصرة في تنظيم بطولة الخليج مؤشر إيجابي لاستقرار الأوضاع في العراق، كما أنه يعد رسالة اطمئنان للعالم لحالة الأمان التي تعيشها المدن العراقية بعد أن عانت كثيرا من الإرهاب والعنف"، مشيراً إلى "ضرورة تأسيس نوادي للشباب وفتح مكتبات وأماكن ترفيهية ورياضية في المدن كافة لغرض استثمار أوقات الشباب في ممارسة هواياتهم وتنمية مواهبهم وتطوير طاقاتهم".
بدوره، "استعرض وزير الشباب خطط الوزارة المستقبلية للارتقاء بواقع الرياضة العراقية"، لافتاً إلى أن "الوزارة عملت بشكل متواصل وعلى المستوى الآسيوي والدولي لرفع الحظر عن الملاعب العراقية".
وثمن "اهتمام رئيس الجمهورية بالحركة الرياضية ودعمه للفعاليات والبطولات الرياضية المقامة في العراق".

أكد دعم البرلمان لكل الأعمال ذات الطابع الإنساني

المندلاوي: يوم الشهيد استذكار لتضحياتهم وتفانيهم من أجل الوطن

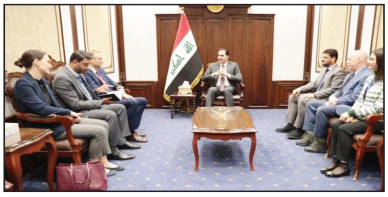

بغداد/ الزوراء:
اكدَ النائب الأول لرئيس مجلس النواب محسن المندلاوي، أمس الثلاثاء، ان يوم الشهيد هو استذكار لتضحياتهم وتفانيهم من أجل الوطن.
وذكر المكتب الإعلامي للنائب الأول لرئيس مجلس النواب في بيان تلقته "الزوراء": أن "المندلاوي، عزى أسرة آل الحكيم، بذكرى استشهاد سماحة آية الله العظمى السيد محمد باقر الحكيم (قدس) بجوار مرقد امير المؤمنين علي (عليه السلام) في النجف الأشرف ومعه العشرات من الشهداء والمئات من الجرحى المصلين ".
واكد المندلاوي بمناسبة يوم الشهيد العراقي ان "جريمة اغتيال السيد الحكيم لم تستهدف رمزاً دينياً وسياسياً واجتماعياً فحسب، وانما صوت للحق والإنسانية والاعتدال"، مضيفاً ان "قوى الارهاب الظلامية اخطأت الظن عندما اعتقدت انها ستنهي فكر الشهيد بهذه الجريمة البشعة، لنرى منهاجه وفكره ينمو ويزدهر لاعتماده على العقل والحكمة والإسلام الصحيح، وذكراه خالدة عبر السنوات".
واوضح ان"استذكار مناسبة الشهيد العراقي، هو استذكار لتضحياتهم وتفانيهم وبذلهم لارواحهم الزكية في سبيل الارتقاء بوطنهم للمكانة الأسمى والارفع ليكون عزيزاً وحراً بين الأوطان، ويعيش الشعب فيه بأمن وازدهار، سائلاً الباري عز وجل ان يرحم جميع شهداء العراق ويُمن على بلدنا بالأمن والأمان".
كما أكد النائب الأول لرئيس مجلس النواب محسن المندلاوي، دعم مجلس النواب لكل الأعمال والمهمات ذات الطابع الإنساني.
وذكر المكتب الإعلامي للنائب الأول لرئيس مجلس النواب في بيان، أن "النائب الأول لرئيس مجلس النواب محسن المندلاوي، التقى اليوم، رئيس بعثة المنظمة الدولية للهجرة (جورجي جيغاوري) ونائبيه كلٍّ من (كارولاين هندرسن) و(ستيفن لينن)، وبحث خلال إلقاء العديد من الملفات المتعلقة بعمل منظمة الهجرة داخل العراق والبرامج المنفذة، ولاسيما إدارة مخيمات النازحين"، مبيناً أن "المندلاوي عدّ المنظمات الإنسانية شريكاً أساسياً لعمل السلطتين التشريعية والتنفيذية في ما يتعلق بالملفات الإنسانية".
ودعا المندلاوي، بحسب البيان "اللجان النيابية والوزارات المعنية كافة بالعمل على زيادة حجم تعاونها مع المنظمات الدولية التي قدمت خدمات جليلة للبلد خلال السنوات الماضية وما زالت تهتم بالجوانب الإنسانية التي تتطلب تعاوناً دولياً وبخاصة ملف الهجرة والنزوح".
وأشار إلى "ضرورة التنسيق بين ممثلي المنظمة ولجنة الهجرة والمهجرين والمصالحة المجتمعية النيابية ووزارة الهجرة وبقية الوزارات ذات العلاقة، بهدف إيجاد حلول مستدامة للنازحين والعمل على إعادتهم طوعياً لمناطقهم الأصلية وفق جداول زمنية ثابتة تسبقها توفير سبل معيشية كريمة لهم"، مؤكداً "دعم مجلس النواب الكامل لتنفيذ البرامج الإنسانية للمنظمة".

أعلن عن مشاريع جديدة تخص الطرق الخارجية

فريق الجهد الحكومي لـ الزوراء: الاستثناءات التي منحها مجلس الوزراء ستسرع من عملنا وتقضي على الروتين

الزوراء/ حسين فالح:
أكدَ جابر الحساني رئيس فريق الجهد الخدمي الحكومي الوكيل الفني لوزارة الاعمار والاسكان، ان الاستثناءات التي منحها مجلس الوزراء لفريق الجهد الخدمي ستسرع من عمل الفريق في تقديم خدمات عاجلة للمواطنين وتقضي على الروتين، فيما اعلن عن مشاريع جديدة تخص الطرق الخارجية.
وقال الحساني في حديث لـ"الزوراء"، انه تم تقديم الدعم والاسناد من قبل مجلس الوزراء وعلى راسهم رئيس الوزراء لفريق الجهد الهندسي والخدمي للاعمال التي تقوم بها في تقديم الخدمات العاجلة، مبينا ان هذا الدعم والاسناد من رئيس الوزراء ومجلس الوزراء سيكون محفزا للفريق لبذل المزيد من الجهد.
واضاف، ان الاستثناءات التي منحها مجلس الوزراء ستجعل هناك انسيابية في العمل ومرونة كبيرة في تنفيذ الاعمال دون اللجوء الى المقاولات والضوابط وغيرها، وتصبح هناك مرونة كبيرة في تنفيذ الاعال من دون اللجوء الى الروتين.
واشار الى ان الجهد الخدمي قدَّم خطة خدميةً تشمل جميع المحافظات العراقية، مبيناً أن الخطة بكلفة 600 مليار دينار وتم تضمينها بالموازنة.
وبين ان هناك مشاريعَ لكل الطرق الخارجية ذات المسار الواحد ومنها طريق بغداد – كركوك، إذ سيتضمن الطريق 4 مقاطع.
واوضح ان جميع الطرق ذات المسار الواحد مشمولة بأعمال التأهيل والتطوير والتوسيع لتكون ذات مسارين.
وفي وقت سابق، أعلن فريق الجهد الخدمي عن تحديد المناطق المشمولة بتقديم الخدمات في ميسان، فيما حدد المبالغ المخصصة للمرحلة الأولى من حملة تقديم الخدمات بالمحافظة.
وقال رئيس فريق الجهد الخدمي والهندسي وكيل وزارة الإعمار جابر الحساني، في تصريح صحفي: أنه "تنفيذاً لتوجيهات رئيس الوزراء توجَّه فريق الجهد الخدمي إلى محافظة ميسان والتقى المحافظ والكادر المتقدم بالمحافظة، من أجل شرح أهداف البرنامج الوزاري وتوجيهات رئيس الوزراء، والتأكيد على ايصال الحقوق للمواطنين وتعزيز ثقة المواطن بمؤسسات الدولة وتحقيق واقع أفضل للخدمات المقدمة".
واوضح، "تم وضع خطة لاختيار رئيس فريق في المحافظة ومدير بلدية العمارة والكادر العامل معه واختيار المناطق المشمولة بالخدمات وهي مناطق المدثرة والكصيبة والماجدية والحي العسكري وحي المغرب وهذه المناطق ستكون لها الأولوية".
وأضاف، أنه"تم الاتفاق على الجهد العام، إذ إن نصف المهمة ستكون على المحافظة والنصف الآخر على الفريق، إذ سيتم نقل جهد وزارة النقل من البصرة إلى ميسان، فضلاً عن جهد الهندسة العسكرية بالحشد الشعبي، و رفد الجهود الأخرى التي يحتاجها الفريق لاتمام مهامه".
وأردف، أن "الأعمال ستشمل الطرق والبلدية وتأهيل المستشفيات والتفاهم على تحويل البيوت من كرفانية إلى بناء ثابت ودعم المؤسسات منها الصحة والكهرباء والتربية، وتأهيل المدارس".
وأكد، أن "المرحلة الأولى خصص لها مبلغ 7 مليارات ونصف المليار وستشمل الخدمات، بالاضافة الى تأهيل مستشفى العمارة الكبير ضمن خطة العام الحالي".

دعا الوزارات الاتحادية إلى رفع مستوى البيع بالدينار العراقي

اقتصادي يحذر عبر الزوراء: استمرار انخفاض مبيعات البنك المركزي سيدفعه إلى إصدار جديد للعملة

الزوراء/ مصطفى فليح:
اكدَ الخبير الاقتصادي، صفوان قصي، ان استمرار انخفاض مبيعات البنك المركزي لاقل مما تطلبه ووزارة المالية سيضطره الى اصدار جديد للعملة فيما دعا الوزارات الاتحادية الى رفع مستوى البيع بالدينار العراقي لتغطية العجز في عمليات التحويل من الدولار للدينار.
وقال قصي في حديث لـ"الزوراء"، ان "عملية ضبط السعر بالسوق الموازي بالتأكيد هي من مسؤولية البنك المركزي العراقي لكن وجود كتلة نقدية دينارية خارج النظام المصرفي ادى الى تنشيط او نمو التجارة بالعملة خارج النظام المصرفي"، لافتا الى ان "المضاربين يستثمرون هذه الفوضى المالية في عملية جني ارباح بطريقة سهلة وسريعة".
واشار الى ان" وجود سوق مواز يؤثر في السلع التي تستورد من المنافذ الرسمية يلقي بظلاله على زيادة مستوى البطالة وزيادة مستوى الفقر وانخفاض الثقة بالدينار العراقي ووجود شك في امكانية قيام البنك المركزي بالسيطرة على السوق الموازي"، مستدركا" مع ذلك فالنقطة الايجابية في هذه المرحلة هي ان المستوردين النظاميين يفترض ان يفكروا بالانتاج لوجود تكلفة عالية للاستيراد فالاستثمار بهذه اللحظة الزمنية في دعم القدرة الانتاجية على اساس انه هناك مصانع معطلة وانتاج زراعي متوقف لذلك يمكن الاستفادة من ارتفاع تكاليف الاستيراد لزيادة الانتاج المحلي".
وعن امكانية طبع العملة بين قصي انه " اذا استمرت مبيعات البنك المركزي بهذا المستوى المتدني يعني 130 مليون دولار او 200 مليار دينارهي غير كافية لتغطية الانفاق الاستهلاكي على مستوى الموازنة فالعراق بحاجة الى خمسة مليارات و500 مليون دولار شهريا لكي يغطي هذه النفقات وهناك عجز بمقدار 2 مليار500 مليون دولار شهريا هذا العجز يعني عدم وجود دينار عراقي لدى وزارة المالية لاستمرارية الانفاق" مضيفا "انها "الان تمتلك رصيد يستطيع تمشية الامور خلال 2023. لكن استمرار التقييد على عمليات البيع من خلال الفدرالي الامريكي ستسهم في شحة الدينار العراقي لدى الوزارات الاتحادية".
واكد انه "على الوزارات الاتحادية وكما تم الاشارة اليه في قرار مجلس الوزراء ان ترفع من مستوى البيع بالدينار العراقي بتسريع الجباية وتكوين ايراد ديناري يغطي العجز في عمليات التحويل من الدولار للدينار".
واشار الى ان "استمرار الوضع على ما هو عليه فان وزارة المالية لديها حلول للتسريع في جباية الكمارك والضرائب و الاقساط اقساط المترتبة على المواطنين مقابل تخفيضات معينة من اجل تسريع استلام الدينار كي لا يكون لدينا اصدارعملة جديد لان انخفاض ايرادات البنك المركزي الدينارية الى اقل مما تطلبه وزارة المالية سيضطر الى الاصدار الجديد".
واضاف ان "هذا يدخلنا في موضوع التضخم وموضوع اضعاف الثقة بالدينار العراقي"، داعيا الى ان "تكون هناك سياسة واضحة لوزارة المالية كيف ستستطيع ان توفر الدينار العراقي من خلال الوزارات الاتحادية ومن خلال التسريع بمهمة تقديم خدمات وسلع بالدينار العراقي لامتصاص الكتلة الفائضة اكثر من 70 تريليون دينار لدى الجمهور لغرض استدامة الانفاق بالدينار".

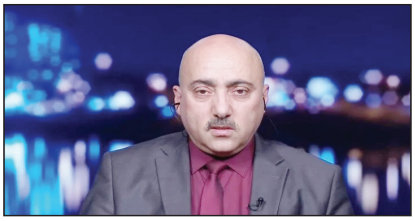

الخارجية: القانون كفل للنائب المتقاعد حق الحصول على الجواز الدبلوماسي

بغداد/ الزوراء:
أكدتْ وزارة الخارجيّة، أمس الثلاثاء، عدم منح أي جوازات سفر دبلوماسيَّة خارج الضوابط القانونيّة، فيما أشارت الى أن القانون كفل للنائب المتقاعد الحق بالحصول على الجواز الدبلوماسيّ.
وذكر بيان للوزارة تلقته "الزوراء": أن "اللجنة الخاصة بتدقيق طلبات جوازات السفر الدبلوماسيَّة والخدمة والمُشكلة من قبل نائب رئيس مجلس الوزراء وزير الخارجيّة فؤاد حسين، برئاسة السفيرة صفية طالب السهيل، وعضويَّة كل من السفير عمر البرزنجيّ والسفير عبد الرحمن الحسينيّ، وبحضور رئيس الدائرة القانونيّة السفير حيدر البرّاك، ورئيس الدائرة القنصليّة أحمد أمين ورئيس دائرة المراسم، عقدت اجتماعاً مع اتحاد البرلمانيين العراقيين برئاسة منتصر الإمارة، والوفد المُرافق له".
وأوضح البيان أنه "جرى خلال الاجتماع مُناقشة الإفادة من القُدرات والكفاءات في وزارات الدولة العراقيّة، ولاسيما أعضاء مجلس النوّاب السابقين والإفادة من خبراتهم في مجالات تطوير العمل".
وتابع أن "الجانبين تطرّقا إلى مسألة منح الجوازات الدبلوماسيَّة لأعضاء مجلس النواب السابقين، ولاسيما بعد ما تداولته بعض وسائل الإعلام ومواقع التواصل، وضرورة أن يكون هناك دور مُشترَك في إظهار الصورة الحقيقية لعمل وزارة الخارجيّة"، مؤكداً أن "الوزارة لم تمنح أي جواز خارج الضوابط القانونيّة".
من جانبه، أشار منتصر الإمارة إلى أنَّ "القانون كفل للنائب المتقاعد الحق بالحصول على الجواز الدبلوماسيّ حتى بعد تقاعده، وهذا ضمن قانون مجلس النواب رقم 13 لسنة 2018، وعلى إثر هذا القانون صدر قرار من الأمانة العامة لمجلس الوزراء بمنح الجوازات الدبلوماسيَّة للنواب السابقين، وسيتم تزويد الوزارة بطلبات النوّاب للحصول على الجواز".

السوداني يوجه باطلاق استيراد السلع والبضائع للشركات المسجلة في وزارة التجارة

مجلس الوزراء يكرم المنتخب الوطني ويوافق على دمج بعض شركات وزارة الإعمار والبلديات

بغداد/ الزوراء:

قرر مجلس الوزراء تكريم لاعبي المنتخب الوطني والملاك الاداري والتدريبي بقطع اراض وجوازات سفر دبلوماسية، وفيما وافق على منح 10 ملايين دينار لذوي المتوفين بحادثي التدافع والسير بخليجي 25، وافق ايضا على دمج بعض شركات وزارة الاعمار والاسكان والبلديات العامة، بينما وجه رئيس مجلس الوزراء محمد شياع السوداني، باطلاق استيراد السلع والبضائع للشركات المسجلة في وزارة التجارة.

وذكر مكتب رئيس الوزراء في بيان تلقته "الزوراء": ان رئيس مجلس الوزراء محمد شياع السوداني، ترأس الجلسة الاعتيادية الرابعة لمجلس الوزراء، جرى خلالها بحث مستجدات الأوضاع العامة في البلاد، ومناقشة عدد من الموضوعات المدرجة على جدول الأعمال وإصدار القرارات والتوصيات بشأنها.

ووجّه السوداني، بحسب البيان، خلال الجلسة بتقديم كتاب شكر وتقدير إلى الموظفين والكوادر التي ساهمت في تنظيم بطولة خليجي البصرة 25، كما وجّه بدعم جهود وزارة الاتصالات وخطتها الرامية إلى تحسين خدمة الإنترنت وتخفيض أسعارها.

وواصل مجلس الوزراء، خلال جلسته، بحسب البيان، مناقشة ملف المتعاقدين مع مؤسسات الدولة، ووافق على استحداث وزارة المالية العناوين والدرجات الوظيفية في ضمن موازنة الدوائر والتشكيلات بحسب التفاصيل المبينة في كتاب وزارة المالية، لتثبيت المتعاقدين قبل 2 تشرين الأول 2019، على الملاك الدائم ضمن النفقات التشغيلية أو التخطيطية لكل تشكيل.

وتابع البيان، انه تنفيذاً لتوجيهات رئيس مجلس الوزراء الخاصة بتكريم المنتخب الوطني المتوج بكأس بطولة خليجي البصرة 25، فقد وافق مجلس الوزراء على ما يأتي:

1 - تكريم لاعبي المنتخب الوطني بكرة القدم والملاك الإداري والتدريبي وأعضاء الوفد والحكام من العراقيين فقط، بقطع أرض سكنية مجاناً بمساحة 200م2 في العاصمة بغداد، وذلك بعد تحقيقهم إنجازاً رياضياً كبيراً للعراق وإحرازهم بطولة خليجي 25 التي أقيمت في محافظة البصرة، وإضافة رئيس الاتحاد.

2 - منح المذكورين في الفقرة (1) آنفاً جوازات سفر دبلوماسية.

وفي سياق التوجيهات ذاتها، وافق مجلس الوزراء، وفقا للبيان، على منح مبلغ 10 ملايين دينار، لذوي المتوفين في حادثي التدافع في المباراة النهائية لبطولة خليجي 25، وحادث السير المروري على طريق ذي قار-البصرة (من المصارف الحكومية التابعة إلى وزارة المالية).

واطلع مجلس الوزراء في جلسته على واقع الشركات العامة التابعة إلى وزارة الإعمار والإسكان والبلديات العامة، وناقش الخسائر المتحققة على مدى السنوات الماضية، وفي ضوء ذلك، واستناداً إلى أحكام المادة (31/ثانياً) من قانون الشركات العامة (22 لسنة 1997) المعدّل، وافق المجلس على ما يأتي:

أولاً/ دمج الشركات المثبتة في أدناه التابعة إلى وزارة الإعمار والإسكان والبلديات العامة، لتصبح بحسب الآتي:

1 - دمج شركة المنصور العامة للمقاولات الإنشائية مع شركة الفاو الهندسية العامة، ليكون اسمها شركة الفاو الهندسية العامة.

2 - دمج شركة الرشيد العامة للمقاولات الإنشائية مع شركة آشور العامة للمقاولات الإنشائية، ليكون اسمها شركة آشور العامة للمقاولات الإنشائية.

3 - دمج شركة المعتصم العامة للمقاولات الإنشائية مع شركة حمورابي العامة للمقاولات الإنشائية، ليكون اسمها شركة حمورابي العامة للمقاولات الإنشائية.

4 - دمج شركة الفاروق العامة للمقاولات الإنشائية مع شركة سعد العامة ليكون اسمها شركة سعد العامة للمقاولات الإنشائية والاستشارات الهندسية.

ثانياً: تؤول الحقوق والالتزامات كافة والأموال المنقولة وغير المنقولة للشركات المدمجة إلى الشركة الجديدة.

ثالثا: أخذ الوزارة المذكورة آنفاً استكمال الإجراءات القانونية من (إصدار شهادة التأسيس وبيان التأسيس والأنظمة الداخلية للشركات المدمجة) والإجراءات الأخرى.

كما ناقش مجلس الوزراء التوصيات المتعلقة بالتعرفة الكمركية، وما تشكله من أهمية في توفير الإيرادات المالية لخزينة الدولة، ودورها في تنظيم الاستيراد والتصدير، حيث وافق مجلس الوزراء على إقرار تلك التوصيات، وإعادة العمل بقرار مجلس الوزراء (186 لسنة 2018)، وتعديل بعض فقراته ليكون الترسيم الكمركي كالآتي:

1 - حاوية 20 قدماً، تكون رسومها 2 مليون دينار.

2 - حاوية 40 قدماً، تكون رسومها 4 ملايين دينار.

3 - يُستثنى من أعلاه السكائر والمشروبات الكحولية والذهب والهواتف النقالة والسيارات، والمعسّل ومواد التجميل والعطور، والسلع المشمولة بقانون حماية المنتجات العراقية رقم (11 لسنة 2010).

4 - تقدّم تأمينات بمقدار 500 ألف دينار، عن عدم تصديق شهادة المنشأ والقوائم التجارية (الفاتورة).

5 - يرسّم الشحن المجزأ أقل من حاوية بالطرق الاعتيادية (حسب النسب المئوية للتعرفة الكمركية بالفقرات في أدناه.

٦- تكون قيمة الضريبة بمقدار (ربع) الرسوم الكمركية، وكالتالي:

- حاوية 20 قدماً، تكون ضريبتها 500 ألف دينار مقطوعة.

- حاوية 40 قدماً، تكون ضريبتها 1 مليون دينار مقطوعة.

- تكون التعرفة الكمركية لباقي المواد (6.5%)، باستثناء الأدوية فتكون (0,5%)، والمواد الغذائية (1%).

7 - للمستورد اختيار نوع الترسيم على أساس الحاوية كما بالفقرات أعلاه، أو على أساس النسب المئوية للتعرفة الكمركية في الفقرة السابقة.

8 - يُمنع منعًا باتاً تدخل السيطرات الأمنية على الطرق كافة في الشؤون الكمركية.

9 - على الهيئة العامة للكمارك التحقق والتحري عبر السيطرات الثابتة والمتحركة من تطبيق ما ورد آنفاً للبضائع الداخلة من جميع منافذ العراق ومقدار التعرفة، وتخول باستيفاء فرق الرسوم الكمركية بخلاف ذلك.

10 - قيام الهيئة العامة للكمارك وبالتنسيق مع حكومة إقليم كردستان العراق برفع مقترح لتوحيد الرسم الكمركي لكل من (الذهب ومواد التجميل والعطور والمشروبات الكحولية والسكائر والمعسل والسيارات) مع الرسوم المستوفاة من منافذ الإقليم، وعرض المقترح على مجلس الوزراء لأخذ القرار المناسب بشأنه.

11 - عدم مطالبة المستوردين بإجازات الاستيراد للبضائع الواردة طيلة نفاذ القرار.

12 - قيام المجلس الوزاري للاقتصاد بتقييم نتائج العمل بالقرار بعد فترة (6) أشهر من تأريخ إصداره.

13 - يُعمل بالنصوص المذكورة في هذا القرار لحين أخذ مجلس الوزراء قراراً بشأن المقترح المذكور في الفقرات السابقة .

14 - يلغى قرار مجلس الوزراء المرقم (23025) لسنة 2023 .

15 - ينفذ هذا القرار بدءاً من تأريخ 1 شباط 2023.

وبين انه بهدف دعم قوات حرس الحدود لتشييد معابر على الطريق الحدودي وافق مجلس الوزراء على ما يأتي:

1 - تمويل وزارة المالية مبلغ مليار دينار إلى وزارة الداخلية بحسب الآلية في قرار مجلس الوزراء (15 لسنة 2022) إلى قيادة قوات حرس الحدود لإنشاء معابر على الطريق الحدودي.

2 - قيام وزارة النفط بإهداء (850) أنبوباً مستهلكا إلى وزارة الداخلية لإكمال المعابر المذكورة آنفاً.

وناقش مجلس الوزراء الموضوعات الأخرى المدرجة على جدول أعماله، وأصدر القرارات الآتية:

اولا/ الموافقة على تخويل وزير الصناعة والمعادن، صلاحية التفاوض والتوقيع على منحة تمويل مركز البحوث والرعاية الطبية في جامعة الموصل (MRCC)، لصالح وزارتي الصحة والتعليم العالي والبحث العلمي بمبلغ (10000000) يورو، فقط عشرة ملايين يورو، المقدم من الوكالة الفرنسية للتنمية (AFD)، استناداً إلى المادة (6) من قانون الدعم الطارئ للأمن الغذائي والتنمية (2 لسنة 2022)، بحسب طلب وزارة المالية.

ثانيا/ الموافقة على مشروع قانون تصديق اتفاقية تشجيع وحماية الاستثمار بين حكومة جمهورية العراق وحكومة دولة الإمارات العربية المتحدة الموقع عليها في مدينة أبو ظبي في 18 تشرين الأول 2021، وإحالته إلى مجلس النواب استناداً إلى أحكام المادتين (61/البند أولاً، و80/ البند ثانيا) من الدستور.

ثالثاً/ الموافقة على ما يأتي: الإعفاء والتنازل عن استحصال أجور اللوحات المرورية للمركبات عدد (30) مركبة نوع إسعاف سنة الصنع 2022، والبالغ قدره 60000000 دينار، فقط ستون مليون دينار، المهداة من جمهورية الصين الشعبية إلى وزارة الهجرة والمهجرين المخصصة إلى مخيمات النازحين، من الأجور المبينة في قراري مجلس الوزراء (68، و237 لسنة 2016).

رابعا/ الموافقة على الإعفاء والتنازل عن استحصال أجور اللوحات المرورية للمركبات عدد (124) مركبة مستوردة لمصلحة ديوان الوقف الشيعي/ العتبة الحسينية، من الأجور المبينة في قراري مجلس الوزراء (68، و237 لسنة 2016).

خامسا/ إلغاء الفقرة (2) من قرار مجلس الوزراء (219 لسنة2021)، وإنهاء تكليف (مصطفى غالب مخيف) من مهمة محافظ البنك المركزي العراقي.

في غضون ذلك، وجه رئيس مجلس الوزراء محمد شياع السوداني، باطلاق استيراد السلع والبضائع للشركات المسجلة في وزارة التجارة.

وذكر مكتب رئيس الوزراء في وثيقة رسمية اطلعت عليها "الزوراء": انه تقرر اطلاق استيراد السلع والبضائع للشركات المسجلة لدى دائرة تسجيل الشركات في وزارة التجارة العراقية لجميع انواع الشركات والمصانع المسجلة لدى المديرية العامة للتنمية الصناعية والمشاريع الاستثمارية بجميع انواعها المرخصة من هيئات الاستثمار والمشاريع الزراعية والحيوانية وجميع المشاريع الاخرى المرخصة اصوليا والمكاتب العلمية المسجلة اصوليا والافراد والمكاتب المسجلين لدى الغرف التجارية العراقية (المشمولة بشرط اجازة الاستيراد وغير المشمولة).

واضاف، كما تقرر ايضا اطلاق عملية تصدير المواد والبضائع المصنعة ونصف المصنعة والزراعية والخام باسم شركات مسجلة لدى دائرة تسجيل الشركات في وزارة التجارة والمصانع المسجلة لدى المديرية العامة للتنمية الصناعية والمشاريع المرخصة من هيئات الاستثمار والمشاريع الزراعية والحيوانية وجميع المشاريع الاخرى المرخصة اصوليا والافراد والمكاتب المسجلين لدى الغرف التجارية العراقية .

السودان.. البرهان ينسحب من الوساطة بين الأطراف المدنية

الخرطوم/ متابعة الزوراء:

انسحب رئيس مجلس السيادة السوداني عبد الفتاح البرهان من الوساطة بين الأطراف المدنية التي تسعى لتوقيع اتفاق إطاري.

جاء ذلك في اجتماع للبرهان، مع "الحرية والتغيير - الكتلة الديمقراطية"، أبرز الكتل الرافضة للاتفاق الإطاري الموقع في الخامس من ديسمبر الماضي.

وقرر البرهان الانسحاب بعد تمسك كل طرف بموقفه بشأن الاتفاق الإطاري الذي تم توقيعه بين قوى المجلس المركزي وقوى مدنية أخرى مع قادة الجيش السوداني كخطوة أولى نحو حل الأزمة السياسية في السودان بينما رفضته الكتله الديمقراطية.

إلى ذلك أعلنت الآلية الثلاثية للأمم المتحدة والاتحاد الإفريقي و"الإيقاد" استئناف ورش العمل بمناقشة ملف سلام جوبا وصولا لخارطة طريق تنهي الأزمة السياسية التي طال أمدها في السودان.

وأكدت في تغريدة لها أن الهدف من الخطوة هو التوصل إلى طرق عملية لتنفيذ وإحياء اتفاقية جوبا لا تقويضها، ودعت للمشاركة الواسعة في الورشة لترجمة السلام لواقع حقيقي.

البيت الأبيض: تفتيش منزل الرئيس بايدن تم طواعية وبطلب من محاميه

واشنطن/ متابعة الزوراء:

ذكرَ البيت الأبيض، أن وزارة العدل فتشت منزل الرئيس، جو بايدن، يوم الجمعة، بعد "عرض طوعي واستباقي" قدمه محاميه الشخصي إلى الوزارة.

وقال بوب باور، محامي الرئيس في بيان، إن عملية تفتيش جديدة لمنزل بايدن في ويلمنغتون بولاية ديلاوير تمخضت عن العثور على ستة مواد أخرى، بما في ذلك وثائق تحمل علامات تصنيف.

وأضاف باور أن بعض الوثائق السرية و"المواد المحيطة" ترجع إلى فترة ولاية بايدن في مجلس الشيوخ، إذ مثل ولاية ديلاوير من 1973 إلى 2009. وأردف أن وثائق أخرى كانت من فترة توليه منصب نائب الرئيس في إدارة الرئيس الأسبق باراك أوباما من 2009 حتى 2017، وفق ما ذكرته وكالة "رويترز" للأنباء.

وقال المتحدث باسم البيت الأبيض إيان سامز "كان هذا عرضاً طوعياً واستباقياً من المحامين الشخصيين للرئيس إلى وزارة العدل للوصول إلى المنزل".

ورفض سامز تقديم تفاصيل أكثر عن المحتوى الدقيق للمواد المأخوذة من منزل ويلمنغتون. وقال البيت الأبيض إن بايدن كان يحاط علماً بما يجري خلال هذه العملية.

وكانت قوات الأمن بأميركا أعلنت العثور على وثائق سرية للغاية تخص الرئيس جو بايدن في منزل سابق له ويعود إلى الفترة التي شغل فيها منصب نائب الرئيس أثناء حكم الرئيس الأميركي الأسبق باراك حسين أوباما.

كما أعلن البيت الأبيض بالولايات المتحدة الأمريكية أن الجمهوريين ينظمون مسرحية سياسية خلال التحقيق في وثائق الرئيس الأميركي جو بايدن السرية، موضحا أنه سيكون هناك تعاون للتحقيق بشأن وثائق بايدن السرية بنية حسنة، مع التأكيد أنه لا يوجد سجل زيارة لبيت بايدن السابق.

بينما تتجه واشنطن لإرسال دبابات أبرامز إلى كييف

فضيحة فساد في مشتريات الجيش الأوكراني تطيح بعدة مسؤولين كبار

كييف/ متابعة الزوراء:

أعلنَ عدد من كبار المسؤولين الأوكرانيين استقالاتهم، امس الثلاثاء، بعدما كشفت وسائل الإعلام عن عمليات شراء إمدادات للجيش بأسعار مبالغ بها على ما يعتقد، في تغيير قالت كييف إنه يظهر تناغم الرئيس فولوديمير زيلينسكي مع المجتمع، بعد اتهامات فساد، فيما كشف مسؤولان أميركيان امس الثلاثاء، أن الولايات المتحدة ستتخلى فيما يبدو عن معارضتها لإرسال دبابات من طراز "إم. وان أبرامز" إلى أوكرانيا، وربما يصدر إعلان بهذا الصدد هذا الأسبوع.

وجاءت استقالة مسؤولين، من بينهم نائب المدعي العام، ونائب مدير مكتب الرئيس، ونائب وزير الدفاع، بعد إعلان زيلينسكي "قرارات تتعلق بالموظفين".

وقال أحد كبار مستشاري الرئيس ميخايلو بودوليك إن "قرارات زيلينسكي المتعلقة بالموظفين تشهد على الأولويات الرئيسة للدولة... الرئيس يرى المجتمع ويسمعه. وهو يستجيب مباشرة لمطلب عام رئيسي، العدالة للجميع".

ومن المتوقع تغيير المزيد من الموظفين في الأيام المقبلة، قبل حلول الذكرى السنوية الأولى للغزو الروسي، الذي أدى إلى في منزل سابق له ويعود إلى الفترة التي شغل فيها منصب نائب الرئيس أثناء حكم الرئيس الأميركي الأسبق باراك حسين أوباما.

كما أعلن البيت الأبيض بالولايات المتحدة الأمريكية أن الجمهوريين ينظمون مسرحية سياسية خلال التحقيق في وثائق الرئيس الأميركي جو بايدن السرية، موضحا أنه سيكون هناك تعاون للتحقيق بشأن وثائق بايدن السرية بنية حسنة، مع التأكيد أنه لا يوجد سجل زيارة لبيت بايدن السابق.

نائب مدير مكتب الرئيس منذ عام 2019، وكان يشرف على المناطق والسياسات الإقليمية في أوكرانيا. وانتقدته وسائل إعلام أوكرانية لقيادته سيارات رياضية خلال الغزو، لكنه نفى ارتكاب أي مخالفات، وقال إن السيارات مستأجرة.

من جهته، أعلن مكتب المدعي العام أن نائباً له هو أوليكسي سيمونينكو أقيل من منصبه "بناءً على رغبته".

وتعرّض سيمونينكو لانتقادات بعدما قالت وسائل إعلام إنه أمضى عطلة العام الجديد مع أسرته في مدينة مربلة الإسبانية لمدة عشرة أيام، رغم الحرب مع روسيا. ولم يعلق سيمونينكو علناً على هذه الانتقادات.

وقال زيلينسكي في خطابه الليلي الاثنين، إن المسؤولين لن يكون بوسعهم بعد الآن السفر إلى الخارج لأغراض لا علاقة لها بالعمل الحكومي.

وقدّم نائب وزير الدفاع فياتشيسلاف شابوفالوف استقالته بدوره، بعدما اتهم تقرير إعلامي أوكراني وزارة الدفاع بأنها تدفع أسعاراً مبالغاً فيها للحصول على إمدادات الغذاء.

وقالت الوزارة إن هذه الادعاءات لا أساس لها من الصحة، لكن استقالة شابوفالوف من شأنها أن تساعد في الحفاظ على الثقة في الوزارة.

كما استقال نائبان لوزير تنمية المجتمعات والأقاليم الأوكراني أمس الثلاثاء. وأقالت الحكومة أيضاً، خمسة حكام مناطق وأربعة مساعدي وزراء من مناصبهم، بعد كشفت فضيحة فساد تتعلق بمعدات الجيش.

وأعلن ممثل الحكومة في البرلمان تاراس ميلنيتشوك أنّ حكام مناطق دنيبروبتروفسك (وسط)، وزابوريجيا (جنوب)، وسومي (شمال)، وخيرسون (جنوب)، والعاصمة كييف سيغادرون مناصبهم.

ويقول زيلينسكي إنه يعتزم تنظيم حكومته التي تقود البلاد في وقت حرب، والقضاء على الفساد. وفي تغيير آخر بعد اندلاع الحرب، أقيل رئيس جهاز الأمن التابع لجهاز الأمن العام والمدعي العام للدولة من منصبيهما في يوليو/تموز الماضي. وكان زيلينسكي يعدّهما حليفين مقربين، لكنه قال إنهما فشلا في اجتثاث الخونة في منظمتيهما.

وأكد زيلينسكي، إنه لن يجري التغاضي عن الفساد الذي يمثل مشكلة مزمنة في البلاد، وتعهد باتخاذ قرارات رئيسة بشأن القضاء عليه هذا الأسبوع، وذلك وسط مزاعم بوجود فساد على مستوى رفيع، بما في ذلك تقرير عن أساليب مريبة في المشتريات العسكرية، على الرغم من قيام المسؤولين بتعزيز الوحدة الوطنية لمواجهة الغزو الروسي.

ولأوكرانيا تاريخ طويل في الفساد المستشري والحوكمة الهشة. وجعل الاتحاد الأوروبي القيام بإصلاحات لمكافحة الفساد أحد متطلباته الرئيسة لانضمام أوكرانيا إلى الاتحاد، بعد منح كييف وضع المرشح في العام الماضي.

وفي سياق اخر كشف مسؤولان أميركيان اليوم الثلاثاء، أن الولايات المتحدة ستتخلى فيما يبدو عن معارضتها لإرسال دبابات من طراز "إم. وان أبرامز" إلى أوكرانيا، وربما يصدر إعلان بهذا الصدد هذا الأسبوع.

وأضاف المسؤولان، اللذان تحدثا شريطة عدم الكشف عن هويتهما، أنهما ليسا على علم باتخاذ قرار أميركي نهائي بإرسال هذه الدبابات إلى أوكرانيا، وهي خطوة ربما تشجع ألمانيا على اتخاذ إجراء مماثل، بحسب رويترز.

وكان البنتاغون قد أكد قبل أيام أن إرسال دبابات أبرامز لأوكرانيا مسألة معقدة جداً، لافتاً إلى أن أبرامز تحتوي على معدات معقدة يصعب التدرب عليها.

كذلك أوضح أن إرسالها لأوكرانيا مسألة صعبة بسبب الصيانة والتحديات اللوجيستية.

وأشار البنتاغون إلى أن دبابة أبرامز باهظة الثمن، ولها محرك نفاث يعمل على وقود الطائرات.

وفي هذا الإطار، لفتت إلى أن واشنطن لن ترسل دبابة أبرامز لأوكرانيا لأنها تحتاج لـ 11 لتراً من وقود الطائرات لقطع ميل.

يأتي ذلك فيما الحديث يجري حول إرسال دبابات ليوبارد الألمانية لأوكرانيا، حيث كانت برلين قد أعلنت أنها لن تسمح للحلفاء بشحن دبابات ألمانية الصنع إلى أوكرانيا للمساعدة في دفاعها ضد روسيا ولن تعر أنظمتها الخاصة، ما لم توافق الولايات المتحدة على إرسال دبابات قتالية أمريكية الصنع.

العراق يتسلم مشروع الجامعة البريطانية رسمياً

بغداد/الزوراء:
تسلم وزير التعليم العالي والبحث العلمي نعيم العبودي، امس الثلاثاء، مشروع الجامعة البريطانية، مؤكداً دعمه إنشاء الجامعات الأجنبية الرصينة في العراق.

وذكرت الوزارة في بيان ورد لـ «الزوراء» أن «العبودي أستقبل وفدا رسميا من مجلس الأعمال العراقي البريطاني (IBBC) برئاسة الباروننة ايما نيكلسون وضم عددا من الأكاديميين وخبراء التعليم في الجامعات البريطانية والمجلس الثقافي البريطاني».

وبحسب البيان، أوعز وزير التعليم بـ«تشكيل لجنة وزارية عليا لتنظيم الإجراءات وترتيب ملفها على وفق المتطلبات القانونية والعلمية»، مؤكدا «دعمه إنشاء الجامعات الأجنبية الرصينة في العراق ولاسيما الأوربية منها».

ولفت وزير التعليم إلى أن «الوزارة تستند الى سياسة الانفتاح العالمي في مجـالات التعليم الجامعي بما يحقق أهداف ومتطلبات التنمية المستدامة في العراق».

بدوره، أوضح وفد مجلس الأعمال العراقي البريطاني (IBBC) التزامه وإسهامه بتطوير الجانب التعليمي وتحقيق الإضافات النوعية المناسبة للبيئة التعليمية في العراق، مشيرين الى أن «مشروع الجامعة البريطانية يتضمن اعتماد مسار بولونيا على صعيد المناهج الدراسية والنظام التعليمي الذي يتناسب والجامعات العراقية التي خطت خطوات إيجابية في استيفاء المتطلبات العالمية

حددت ثلاثة مسارات لمكافحة مهربي النفط

الداخلية تتوعد المتلاعبين بأسعار الدولار ومحتكري السلع والبضائع

بغداد/الزوراء:
حدد المتحدث باسم وزارة الداخلية اللواء خالد المحنا، امس الثلاثاء، ثلاثة مسارات لمكافحة مهربي النفط، فيما اشار الى ان عصابات التهريب تهدد عصب الاقتصاد.

وقال المحنا في تصريح صحفي «كانت هناك شحة في الوقود نتيجة وجود بعض الجماعات التي تقوم بتهريب المشتقات النفطية»، مبينا أن «هذا الموضوع بات يهدد عصب الاقتصاد العراقي».

وأضاف المتحدث باسم وزارة الداخلية أن «عصابات تهريب النفط أصبح لديها معامل لتكرير النفط خارج القانون»، مستدركا «هذا الموضوع يحتاج الى ارادة حقيقية وتخطيط لمواجهة هذه الجماعات عبر استراتيجيات اشتملت على ٣ أجزاء».

وتابع: «الأجزاء تتمثل بـ»اعادة هيكلة مديرية شرطة الطاقة وفق نظام يتيح الاشراف والمراقبة، إضافة الى التدوير الوظيفي وفق مبدا النزاهة والكفاءة، فضلا عن صرامة الاجراءات التي اتخذتها مديرية شرطة الطاقة».

وأشار الى أن «هذه الإجراءات تستمر حتى تدعيم الحدود ووضع حد لعمليات التهريب».

بدوره، قال مدير عام شرطة الطاقة اللواء الركن ظافر نظمي جمال في تصريح صحفي: إن «مديرية شرطة الطاقة تمكنت خلال مدة شهرين من الحد من عمليات تهريب النفط».

وأضاف جمال أن «هذه العمليات أسفرت عن ضبط ١٨٨ صهريجا، والكثير من عمليات القبض والمداهمة».

وأوضح أن «هناك تعاونا بين المديرية والاستخبارات وجهاز الامن الوطني»، مشددين على «القضاء على المتلاعبين بثروات البلد النفطية».

كما أعلنت وزارة الداخلية، امس الثلاثاء، عن اتخاذ إجراءات لمنع التلاعب بأسعار الدولار أو احتكار المواد الغذائية، فيما أشارت الى القبض على عدد منهم.

وقال الناطق الرسمي باسم الوزارة اللواء خالد المحنا في تصريح صحفي إن «هناك قوانين خاصة بالبنك المركزي العراقي تتم بموجبها التعاملات المالية، لذلك تكون هنالك خروقات تتعلق بقيام البعض بمضاربات بقصد رفع قيمة الدولار، وهذا بالتعاون مع مصارف من البنك المركزي العراقي وبالاستدلال من قبلهم باعتبارهم الجهة الفنية المتخصصة بكشف الحالات»، مبيناً أنه «تم إلقاء القبض على بعض أصحاب مكاتب الصيرفة التي تعمل خارج الضوابط، ومن دون موافقات أو إجازات رسمية».وأضاف أن « بعض المصارف التي تستلم من مزاد العملة، وتبيعها بالسعر المغاير لما هو موجود في التعليمات واللوائح، فهي مخالفة صريحة لقوانين البنك المركزي، وباعتبار الشرطة هي جهة إنفاذ القانون، لذلك تتعامل مع هذا الموقف»، مشيراً الى أن «هناك حملات ضد بعض الأشخاص الذين يحاولون يستغلون أي أزمة مهما كانت، وإن كانت مفتعلة بقصد التربح على حساب مصلحة المواطن».وتابع أن «هناك حملة ملاحقة المتلاعبين بالأسعار ولا تزال مستمرة لضبط أي شخص يحاول خلق أزمة»، لافتاً الى أن «الشرطة ومفارز الأمن الاقتصادي ومكافحة الجريمة المنظمة منتشرة في الأسواق لمتابعة بيع الدولار، بالإضافة الى متابعة الأشخاص الذين يحاولون احتكار السلع بقصد رفع ثمنها».وتابع أن «احتكار السلع يشكل انتهاكاً للقانون ولا يجوز احتكار السلع أو المضاربة على حساب مصلحة المواطن ومحاولة التربح بشكل غير مشروع»، مبيناً أن «المتلاعبين بأسعار المواد الغذائية تم إلقاء القبض عليهم والقانون بالمرصاد لهم».

وزير الصناعة يصدر أوامر تثبيت 12561 موظفاً على الملاك

بغداد/الزوراء:
أصدر وزير الصناعة والمعادن خالد بتال النجم، امس الثلاثاء، أوامر تثبيت ١٢٥٦١ موظفاً على الملاك.

وذكر بيان للوزارة تلقته «الزوراء» أن «وزير الصناعة والمعادن خالد بتال النجم أصدر الأوامر الوزارية الخاصة بتثبيت (١٢٥٦١) موظفاً على الملاك الدائم من المتعاقدين العاملين في ٢٥ بناءً على قرار مجلس الوزراء والتي شملت شركات الأسمدة الجنوبية والبتروكيمياوية وآدوية سامراء والسيارات والمعدات والزجاج والحراريات والتصميم وتنفيذ المشاريع، إضافة الى شركات الفوسفات والكهربائية والالكترونية وابن ماجد والفولاذية والزوراء والفرات والأنظمة الالكترونية، وكذلك شركات معدات الاتصالات والقدرة والفارس والهيدروليكية وأور وكيريت المشراق والسمنت والتعدينية والنسيج والجلود والأسمدة الشمالية والحديد والصلب، فضلاً عن هيئة البحث والتطوير الصناعي والمديرية العامة للتنمية الصناعية».

وأضاف البيان أن «الوزير خاطب هذا وزارة المالية بكتاب رسمي يتضمن (٧٧٣٢) موظفاً من العقود والأجراء اليوميين بعد ٢٠١٩/١٠/٢ لغرض شمولهم بقرار مجلس الوزراء رقم (٣١٥) الخاص بشريحة العقود».

الجهد الخدمي: تأهيل حي في ميسان تأسس منذ أكثر من نصف قرن

ميسان/الزوراء:
أعلن فريق الجهد الخدمي والهندسي الحكومي، امس الثلاثاء، عن المباشرة بتأهيل حي في ميسان تأسس منذ أكثر من نصف قرن.

وقال رئيس الفريق في ميسان نورس عبد الرضا الساعدي، في تصريح صحفي: إن «الفريق شرعَ كمرحلة أولى بتأهيل حي النصر الذي يعود تأسيسه إلى خمسينيات القرن الماضي ويقطنه نحو ٦ آلاف نسمة موزعون على ١٢٠٠ منزل».

وأضاف أن «الحملة ستتضمن إنشاء شبكات المجاري والماء والكهرباء وصب الأرصفة وفرش المقرنص وإكساء الطرق وتأهيل المرافق الخدمية الأخرى»، مشيراً الى أن «الجهد الخدمي سيتوجه أيضاً لتأهيل عدد من المدارس والمراكز الصحية، إضافة إلى تأهيل المرافق الخدمية الأخرى في المحافظة».

يذكر أن فريق الجهد الخدمي باشر بأعمال تقديم الخدمات للمناطق المحرومة في محافظات بغداد والديوانية والمثنى، ووصل لمراحل متقدمة في العديد من هذه المناطق المستهدفة.

التخطيط تُعيد تشكيل الهيأة العليا للتعداد العام للسكان والمساكن

بغداد/الزوراء:
اعلنت وزارة التخطيط، امس الثلاثاء، اعادة تشكيل الهيأة العليا للتعداد العام للسكان والمساكن في العراق، برئاسة نائب رئيس مجلس الوزراء- وزير التخطيط محمد علي تميم.

وقال المتحدث الرسمي للوزارة، عبد الزهرة الهنداوي، في بيان ورد لـ «الزوراء»: ان «اعادة تشكيل الهيأة جاء في ضوء البرنامج الحكومي، الذي اكد على اهمية تنفيذ التعداد العام للسكان، مشيرا الى ان الهيأة ستعمل على تهيئة الظروف المطلوبة وتحديد الموعد المناسب لتنفيذ التعداد».

واضاف البيان ان «تشكيل الهيأة العليا للتعداد اخذ بنظر الاعتبار، الدور الذي تضطلع به المؤسسات المعنية بهذا المشروع الوطني الكبير»، مبينا ان «مجلس النواب العراقي كان ممثلا في تشكيلة الهيأة بصفة مراقب، فيما مثّل الاعضاء الكثير من الوزارات والهيآت غير المرتبطة بوزارة، واقليم كردستان، وعدد من الخبراء والمستشارين واساتذة الجامعات».

احتفالا باليوم العالمي للتعليم

مؤسسة بيبسيكو ومؤسسة الأطفال العراقيين تعلنان عن شراكة "حافلة الأمل" للتعليم والتغذية

بغداد/ الزوراء:
احتفالا باليوم العالمي للتعليم، أعلنت مؤسسة بيبسيكو، الذراع الخيرية لشركة بيبسيكو، ومؤسسة الأطفال العراقيين عن شراكة تعليمية جديدة تحمل اسم «حافلة الأمل» للأيتام والأطفال العمال المعرضين للخطر.

وتوفر مبادرة «حافلة الأمل» للأيتام الضعفاء والأطفال العاملين دروسًا خصوصية ووجبات مغذية ودعمًا نفسيًا واجتماعيًا وصحيًا، فضلاً عن متعة اللعب في مرحلة الطفولة.

وقال جرانت فيلجنهاور، رئيس مجلس إدارة مؤسسة الأطفال العراقيين والشريك الإداري في Euphrates Advisors:«نحن ممتنون لاستثمار بيبسيكو في هذه المبادرة الإبداعية عالية التأثير التي تستهدف الفتيات والفتيان العراقيين الأكثر حاجة». وأضاف: "مستقبل العراق يعتمد على هذا الجيل القادم. العمل الذي نقوم به يصب في مصلحة العراق ويساعد على إرساء الأساس للمستقبل المشرق الذي يستحقه الشعب العراقي.»

وستمول منحة شركة بيبسيكو لمؤسسة الأطفال العراقيين حافلتين أمل لعام ٢٠٢٣، ومنذ إطلاق المشروع في عام ٢٠١٧، استفاد نحو ٦٣٠ فتاة وفتى من الدروس الخصوصية والتغذية والخدمات الاجتماعية التي تهدف إلى معالجة العقبات التي تعترض التعليم مثل عمالة الأطفال والزواج المبكر.

من جهته، قال رياض المواس، المدير العام في المشرق العربي في شركة بيبسيكو «تفخر شركة بيبسيكو ومؤسسة بيبسيكو بالشراكة مع مؤسسة الأطفال العراقيين في مهمتها لدعم الأطفال الأكثر ضعفاً في العراق».

وأضاف: "مستر شدين بإستراتيجية بيبسيكو الإيجابية، نحن ملتزمون بإلهام التغيير الإيجابي للمجتمعات التي نعمل فيها، ونؤمن أن الإستثمار في التغذية الصحيّة للأطفال وتعليمهم ورفاههم بشكل عام هو أفضل طريقة لضمان مستقبل أكثر إشراقًا للبلد وشعبها ».

الوائلي يصدر 6 توصيات لمدراء المنافذ الحدودية

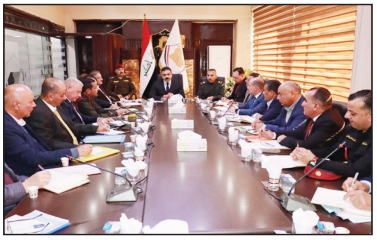

بغداد/الزوراء:
أعلنت هيئة المنافذ الحدودية، امس الثلاثاء، إصدار ٦ توصيات خلال اجتماعها الأخير.

وذكر بيان للمنافذ تلقته «الزوراء» أن «رئيس هيئة المنافذ الحدودية عمر عدنان الوائلي، ترأس اجتماعاً مهماً لمدراء المنافذ الحدودية والذي عقد في مقر الهيئة «

وأضاف أنه «جرى خلال الاجتماع استعراض التوجيهات الحكومية وخاصة بنود المنهاج الوزاري والتأكيد على ضرورة تنفيذه بكل مهنية ونزاهة كما تم تقييم عمل المنافذ الحدودية وتحديد المعوقات والاشكالات التي تواجه سير الإجراءات وصولا الى إيجاد الحلول اللازمة لمعالجتها وضمان عدم تكرارها في كافة المنافذ (البرية والبحرية والجوية)».

وتابع البيان أن «الوائلي أصدر عدداً من التوصيات منها التأكيد على قيام مدراء المنافذ والمعاونين بالعمل الميداني وتقييم العاملين ومتابعة إجراءات التدوير الوظيفي والقيام بعمليات تدقيق نوعيه ومفاجئة وبشكل مستمر والإشراف على عمليات التفتيش لجميع المترددين والعجلات والبضائع بكل أشكالها لضمان تطبيق القانون أصولياً وحسب الضوابط».

وأشار الى «مكافحة عمليات التهريب بجميع أشكاله من خلال مضاعفة الدور الرقابي والتدقيق على جميع السلع والبضائع المصدرة والمستوردة إلى البلد، وكذلك تفتيش دقيق للمسافرين وحقائبهم سواء كانوا قادمين أو مغادري أرض البلد لمنع مرور أي مواد ممنوعة».

ولفت الى «ضرورة حسم الإجراءات القانونية للمخالفات المضبوطة ومتابعتها بعد إحالتها للقضاء لضمان محاسبة المقصرين لردع كل من يحاول القيام بأعمال مخالفة للقانون».

وأكد على «التدقيق الإلكتروني وتقاطع البيانات للوصولات الجمركية والضريبية وكتب الإعفاءات للبضائع ومطابقة شهادات المنشأ والفواتير والتسلسلات الحدودية وتدقيق إجازة الاستيراد ووثائق الفحص المسبق والتسلسلات الحدودية والمواد المعفاة إلكترونيا لمنع عمليات التزوير أو التحريف بالأوراق الرسمية، فضلاً عن التنسيق وتبادل المعلومات مع الدوائر العاملة في المنفذ الحدودي وفتح قنوات تواصل رسمية، والتأكيد على التعاون في مجال الأمن والمعلومات الاستخبارية ومتابعة دخول وخروج العجلات السياحية ومتابعة عمل مفارز k9 وجهاز السونار».

وشدد الوائلي على «قيام مدراء المنافذ الحدودية بالتنسيق والتكامل مع المحافظات في ما يخص تطوير المنافذ وإعمارها وتلبية متطلباتها من الإيرادات المتحققة».

اعلان
الى الشريكة (عدوه حاتم كاظم) اقتضى حضورك الى صندوق الاسكان الكائن في النجف وذلك لتثبيت اقرارك بالموافقة على قيام شريكك (عظيم عواد حسين) بالبناء على حصته المشاعة في القطعة المرقمة (٩٢/٥٥٣) المقاطعة (٥١ المنازرة اللهيبات) حدود بلدية الحيرة ولغرض تسليفه قرض الاسكان وخلال مدة اقصاها خمسة عشر يوما داخل العراق وشهر واحد خارج العراق من تاريخ نشر الاعلان وبعكسه سوف يسقط حقك في الاعتراض مستقبلا .

اعلان
الى الشريكة (فائزه كامل عبد) اقتضى حضورك الى صندوق الاسكان الكائن في النجف وذلك لتثبيت اقرارك بالموافقة على قيام شريكك (زهير شاكر تركي) بالبناء على حصته المشاعة في القطعة المرقمة (٣/٦٤٩٦٤) المقاطعة (٤) حي النداء حدود بلدية النجف ولغرض تسليفه قرض الاسكان وخلال مدة اقصاها خمسة عشر يوما داخل العراق وشهر واحد خارج العراق من تاريخ نشر الاعلان وبعكسه سوف يسقط حقك في الاعتراض مستقبلا .

اعلان
الى الشريكة (مريم صلال غالي) اقتضى حضورك الى مديرية بلدية الحيرة لغرض اصدار اجازة البناء للشريك (صالح شاهر سعيد) للقطعة المرقمة ٩٢/٧٢٧ في المنازرة حي الحسين مقاطعة ٥١ خلال عشرة ايام وبخلافه ستتم الاجراءات دون حضورك .

فقدان
فقدت مني اجازة البناء الصادرة من مديرية بلدية النجف بالرقم ٥٥٩١٦٧ بإسم (مروه صالح حسن/ وضرغام سالم علي) فعلى من يعثر عليها تسليمها الى جهة الاصدار.

جمهورية العراق
مجلس القضاء الاعلى
رئاسة محكمة استئناف النجف
محكمة بداءة النجف
العدد: ٥٤٨٢/ب٢٠٢٢/
التاريخ: ٢٠٢٣/١/٢٣
م/ إعلان
الى/ المدعى عليه (عباس محمد سيد وساف)
أصدرت هذه المحكمة قرارها المرقم ٥٤٨٣ / ب٢٠٢٢ في ٢٠٢٢/١٢/٢٩ والمتضمن الحكم بـ (الزام المدعى عليه عباس محمد سيد وساف بتأديته للمدعي ستار كهون جابر مبلغا مقداره ثمانية عشر الف دولار اميركي عن بدل بيع السيارة المرقمة ٢٥٤٩٨ أكروكو خصوصي نوع كرايسلر موديل ٢٠١٢) ولثبوت مجهولية محل اقامتك حسب شرح المبلغ القضائي في محكمة بداءة الكوفة وإشعار مختار حي المتنبي/ ١ محمد مجهول الدكري، لذا تقرر تبليغك اعلانا بالقرار المذكور بصحيفتين محليتين يوميتين ولك حق الطعن على القرار المذكور خلال المدة المقررة بكافة طرق الطعن القانونية وبعكسه سيكتسب القرار المذكور درجة البتات وفق الأصول .....
القاضي
حسن ابراهيم والي

اعلان
الى الشريك (رباح رحمن عيدان) اقتضى حضورك الى صندوق الاسكان الكائن في النجف وذلك لتثبيت اقرارك بالموافقة على قيام شريكك (اميرة علي صاحب) بالبناء على حصته المشاعة في القطعة المرقمة (٩٢/٢١٠) المقاطعة (٥١ المنازرة اللهيبات) حدود بلدية الحيرة ولغرض تسليفه قرض الاسكان وخلال مدة اقصاها خمسة عشر يوما داخل العراق وشهر واحد خارج العراق من تاريخ نشر الاعلان وبعكسه سوف يسقط حقك في الاعتراض مستقبلا .

اعلان
الى الشريك (مهدي عبد اليمه نعمه) اقتضى حضورك الى صندوق الاسكان الكائن في النجف وذلك لتثبيت اقرارك بالموافقة على قيام شريكك (زيد علي محمد جواد) بالبناء على حصته المشاعة في القطعة المرقمة (٩٢/٦٦٢) المقاطعة (٥١ الحيرة اللهيبات) حدود بلدية الحيرة ولغرض تسليفه قرض الاسكان وخلال مدة اقصاها خمسة عشر يوما داخل العراق وشهر واحد خارج العراق من تاريخ نشر الاعلان وبعكسه سوف يسقط حقك في الاعتراض مستقبلا .

فقدان
فقد سند العقار المرقم ٣/٤٠٦٨٩ حي الوفاء والصادر من مديرية التسجيل العقاري في النجف بإسم العراقية (نجاة سلمان جاسم) فعلى من يعثر عليه تسليمه الى جهة الاصدار.

فقدان
فقدت مني الهوية الصادرة من (وزارة الكهرباء /نقل كهرباء الفرات الاوسط) بإسم (علاء رسول محمود) بالرقم M٧١٣٢٩٥١٤ في ٢٠١٦/١٠/١٠ فعلى من يعثر عليها تسليمها الى جهة الاصدار.

تنويه
نشرت جريدة الزوراء بعددها ٧٨٧٦ بتاريخ ٢٠٢٣/١/١١ اعلان صادر من محكمة بداءة الناصرية حيث ذكر رقم الاعلان ٤٤٢٠/ب/٢٠٢٢ خطأ والصحيح ٤٤٣٠/ب/٢٠٢٢، لذا اقتضى التنويه.

التجارة تعلن التوجه لبيع ثلاث مواد أساسية للمواطنين

بغداد/ الزوراء:
أعلنت الشركة العامة لتجارة المواد الغذائية في وزارة التجارة، امس الثلاثاء، عن تشكيل خلية أزمة وفريق طوارئ لمراقبة أسعار المواد الغذائية، فيما أشارت الى التوجه لبيع ثلاث مواد غذائية أساسية للمواطنين بأسعار تنافسية الأسبوع المقبل.
وقالت مدير عام الشركة، لمى الموسوي، في تصريح صحفي: إن «الشركة وبتوجيه من رئيس الوزراء محمد شياع السوداني وبإشراف ومتابعة وزير التجارة أثير الغريري، شكلت خلية أزمة وفريق طوارئ لمراقبة ارتفاع أسعار بعض المواد الغذائية كبيض المائدة والدجاج المجمد».
وأضافت أنه «خلال اليومين الماضيين تم فتح أسواق البيع المباشر في أغلب منافذنا المنتشرة ببغداد، لبيع بيض المائدة بسعر ٤٧٥٠ دينارا»، مشيرة الى أن «بعض التجار يسعون إلى إيصال سعر طبقة البيض إلى ٧٠٠٠ دينار وأكثر».
وتابعت أن «بيض المائدة وصل إلى محافظة النجف الأشرف خلال اليومين الماضيين»، مشيرة الى «استمرار تجهيز منافذ الشركة المنتشرة في كل المحافظات، حيث توجهنا يوم أمس الى محافظتي ذي قار وميسان».
وأكدت أن «الشركة مستمرة ببيع مادة الطحين الصفر التجاري بأسعار تنافسية»، لافتة الى أنه «لم يحدث أي ارتفاع بالطحين، والذي استمر بالحفاظ على سعره منذ أشهر».
وذكرت الموسوي أن «هناك مساعي لبيع الدجاج والأسماك وحليب الكبار بأسعار تنافسية خلال الأسبوع المقبل، وبنفس منافذ البيع المنتشرة في بغداد والمحافظات».
وأعلن وزير التجارة أثير الغريري، يوم الاثنين، عن المباشرة ببيع الطحين علامة (داس) بسعر ٣٩ ألف دينار للكيس الواحد في منافذ التوزيع في بغداد والمحافظات.
وجاء ذلك بعدما أعلنت وزارة التجارة، في وقت سابق، عن المباشرة ببيع مادة بيض المائدة بأسعار مدعومة للحدّ من ارتفاع أسعارها في السوق.

إجراءات تبسيطية جديدة ضمن صندوق الإسكان

بغداد/ الزوراء:
أعلنت وزارة الاعمار، امس الثلاثاء، استمرار صندوق الاسكان بإقراض المواطنين، مؤكدة اتخاذ اجراءات جديدة لتسهيل تسلم المواطنين القروض.
وقالت الوزارة في بيان تلقت «الزوراء» نسخة منه: ان «صندوق الإسكان التابع للوزارة مستمر في منح القروض منذ بداية السنة الجديدة وتسلم المعاملات الاقراضية الجديدة الكترونيا».
واشار الى ان «صندوق الاسكان يعمل على توفير جميع التسهيلات للمواطنين من خلال تبسيط الإجراءات، ومنها إلغاء معاملة صحة الصدور مع الدوائر التي دخلت ضمن المشروع الوطني لإلغاء معاملة صحة الصدور».

انخفاض أسعار الذهب في بغداد وكردستان

بغداد/ الزوراء:
انخفضت أسعار الذهب «الاجنبي والعراقي» في الأسواق المحلية بالعاصمة بغداد، وفي اسواق اربيل عاصمة اقليم كردستان، امس الثلاثاء.
وقال مصدر: إن أسعار الذهب في أسواق الجملة بشارع النهر في العاصمة بغداد سجلت، صباح امس، سعر بيع للمثقال الواحد عيار ٢١ من الذهب الخليجي والتركي والأوروبي بلغ ٤٢٧ الف دينار، وسعر شراء ٤٢٣ الف دينار، فيما كانت الاسعار صباح الاثنين ٤٣٤ الف دينار للمثقال .
وأشار إلى أن سعر بيع المثقال الواحد عيار ٢١ من الذهب العراقي سجل انخفاضا ايضا عند ٣٩٧ الف دينار، وبلغ سعر الشراء ٣٩٣ ألفا.
وفيما يخص أسعار الذهب في محال الصاغة، فإن سعر بيع مثقال الذهب الخليجي عيار ٢١ يتراوح بين ٤٣٠ الف دينار و ٤٤٠ ألفاً، فيما تراوح سعر البيع مثقال الذهب العراقي بين ٤٠٠ الفا و ٤١٠ آلاف دينار.
أما اسعار الذهب في اربيل فقد شهدت انخفاضا أيضا، حيث بلغ سعر بيع مثقال ذهب عيار ٢٤ بيع ٥٠٠ الف دينار، وسجل عيار ٢٢ بيع ٤٦٠ الف دينار وسجل عيار ٢١ للبيع ٤٤٠ ألف دينار، فيما سجل عيار ١٨ للبيع ٣٧٥ ألف دينار.. ويساوي المثقال الواحد من الذهب (خمسة غرامات).

لن يتجاوز حجمها في نهاية المطاف 200 تريليون دينار عراقي

البرلمان يستعد لتلقي موازنة انفجارية وتأكيدات على الإسراع في إقرارها

بغداد/ متابعة الزوراء:
يستعد البرلمان لتلقي مشروع قانون الموازنة من الحكومة بمبالغ تعتبر الأعلى، بأمل أن ينجز المناقشة والتصويت خلال الشهر المقبل، وسط تطمينات بعدم حصول خلافات كبيرة، حيث تعتمد الكتل على الاتفاقات السابقة التي تشكلت بموجبها حكومة محمد شياع السوداني.
وقال المستشار المالي في الحكومة، مظهر محمد صالح: "من المحتمل جداً أن يصادق مجلس الوزراء خلال الأيام المقبلة على مسودة مشروع قانون الموازنة العامة الاتحادية لسنة 2023، ويرسلها إلى مجلس النواب للمصادقة عليها في أقرب وقت".
وأضاف قائلا أن "الأرقام التي يجري تداولها كلها عبارة عن سيناريوهات وتوقعات، ولكن موازنة سنة 2023 لن يتجاوز حجمها في نهاية المطاف 200 تريليون دينار عراقي"، مبينا أن "العراق يعتمد في تأمين 90% من عائداته على عمليات تسويق وبيع النفط".
وأوضح أن "التذبذب القائم في أسعار النفط يدفع إلى توقع تثبيت 70 دولاراً كسعر لبرميل النفط في موازنة 2023، متوقعا أن "يكون المعدل اليومي لصادرات النفط العراقي في 2023 هو 3.4 مليون برميل".
من جانبه، ذكر النائب محمد الشمري: أن "التعطيل في تأخير إقرار الموازنة هو تأخر ارسال الحكومة للمشروع الى البرلمان".
وتابع الشمري أن "أعضاء مجلس النواب عازمون على استمرار عملهم لإقرار الموازنة حال وصولها من الحكومة".
وأشار إلى أن "الموازنة القادمة ستكون الأكبر في تاريخ العراق وبحدود 200 تريليون دينار، بسبب الوفرة المالية وارتفاع سعر برميل النفط واعتقد ان الموازنة ستوفر لهم تخصيصات كافية".
بدوره، أكد، النائب ثائر مخيف، قرب اقرار الموازنة العامة لعام 2023 بسهولة ويسر في مجلس النواب، وقال إن "جميع الوزارات اكملت تخصيصاتها المالية وتمت مناقشتها في مجلس الوزراء، وهي حاليا في اللمسات الاخيرة في المجلس قبل ارسالها الى البرلمان لإقرارها".
وتابع مخيف أن "الأخطاء او النواقص حتى لو وجدت، ستتم معالجتها في اللجان المختصة بمجلس النواب".
وأشار إلى أن "الموازنة تتضمن شقين، الشق الأعلى سوف يذهب إلى الجوانب التشغيلية أما المتبقي فأنه سيذهب إلى الجانب الاستثماري".
ولفت مخيف إلى أن "الشق التشغيلي سيتضمن الرواتب ومشاريع الوزارات وستحوي جميع العقود التي صادقت عليها الحكومة والوزارات وستعالج اغلب المتراكمات من الموازنات السابقة، ومنها ملف البطالة المقنعة والتعيينات، والاعتماد على المنتوج المحلي من خلال اعادة فتح المصانع وانشاء اخرى للاستفادة منها في التوظيف وعدم استيراد المواد".
وفي هذه الاثناء، قال النائب عن الحزب الديمقراطي الكردستاني، شريف سليمان: ان "الحوارات والمفاوضات مازالت مستمرة بشأن تحديد نسبة إقليم كردستان من موازنة سنة 2023".
وتابع سليمان أن "هذه الحوارات مستمرة على قدم وساق وتجري بكل سلاسة، وهناك نتائج طيبة قد ظهرت لاسيما بعد الزيارات المتبادلة بين المسؤولين في الحكومة الاتحادية وإقليم كردستان".
وأشار إلى أن "هناك اتفاقاً مسبقاً في بنود الورقة السياسية التي اتفقت عليها القوى المتحالفة في ائتلاف إدارة الدولة، بخصوص فقرة واضحة بشأن منح إقليم كردستان موازنة عادلة منصفة".
وأضاف أنه "لغاية الان لم تحدد نسبة إقليم كردستان من موازنة سنة 2023، ونحن طالبنا بأن تكون نسبة الإقليم هي 17%".
وأكد سليمان أن "حصة الإقليم يجب أن يتم تحديدها وفق التعداد السكاني وما يستحقه بالدستور والقانون والاتفاقيات السياسية المبرمة بين القوى المتحالفة في ائتلاف إدارة الدولة".

مبيعات مزاد العملة تسجل 77 مليون دولار

بغداد/ الزوراء:
ارتفعت مبيعات البنك المركزي النقدية من الدولار في مزاد، امس الثلاثاء، على حساب الحوالات الخارجية.
وذكر مصدر: أن «البنك المركزي باع امس خلال مزاده لبيع وشراء الدولار الامريكي، ٧٧ مليونا و ٢٧٤ الفا و ٦٧٩ دولارا، غطاها البنك بسعر صرف اساس بلغ ١٤٦٠ ديناراً لكل دولار».
واضاف ان معظم المبيعات من الدولار ذهبت على شكل نقدي وبواقع ٥٩ مليونا و ٩٠٠ ألف دولار، فيما ذهبت البقية البالغة ١٧ مليونا و ٣٧٤ الفا و ٦٧٩ دولارا لتعزيز الأرصدة في الخارج على شكل (حوالات، اعتمادات).وأشار المصدر إلى ان المصارف التي اشترت الدولار النقدي بلغ عددها ١٨ مصرفا، فيما بلغ عدد المصارف التي قامت بتلبية طلبات تعزيز الارصدة في الخارج ٥ مصارف فيما كان اجمالي عدد شركات الصرافة والتوسط المشاركة في المزاد ٢١٨ شركة.

خاما البصرة يرتفعان مع صعود النفط عالميا

بغداد/ الزوراء:
ارتفعت أسعار خامي البصرة المتوسط والثقيل العراقي، امس الثلاثاء، مع ارتفاع اسعار النفط عالميا.
وارتفع خام البصرة المتوسط المصدر لآسيا ٩٧ سنتا بما يعادل ١,١٨٪ ليصل الى ٨٣,١٨ دولارا للبرميل الواحد.
وارتفع خام البصرة الثقيل المصدر لآسيا ٩٧ سنتا او ما يعادل ١,٢٧٪ ليصل الى ٧٧,٥٨ دولارا.
وشهدت اسعار النفط العالمية ارتفاعا بداية الاسبوع الحالي مع امال الطلب الصيني اكبر مستهلك للنفط بالعالم.

سوق العراق للأوراق المالية يغلق مرتفعا

بغداد/ الزوراء:
اغلق مؤشر الاسعار في سوق العراق للأوراق المالية، امس الثلاثاء، مرتفعا بنسبة (٠,٨٠٪).
وجاءت مؤشرات التداول لسوق العراق للأوراق المالية ليوم امس كما يلي: بلغ عدد الاسهم المتداولة (٥٢٣,٥٨٣,٢٩٥) سهما، بينما بلغت قيمة الاسهم (٩٧٠,٦٨٤,٣٣٣) دينارا.
واغلق مؤشر الاسعار ISX ٦٠ في جلسة امس على (٦١٦,٥٧) نقطة مرتفعا بنسبة (٠,٨٠٪) عن اغلاقه في الجلسة السابقة البالغ (٦١١,٦٩) نقطة.
وتم تداول اسهم (٣٧) شركة من اصل (١٠٣) شركة مدرجة في السوق، واصبح عدد الشركات الموقوفة بقرار من هيئة الاوراق المالية لعدم التزامها بتعليمات الافصاح المالي (٣) شركات.
وبلغ عدد الاسهم المشتراة من المستثمرين غير العراقيين في السوق (٥٠) مليون سهم بقيمة بلغت (٧٠) مليون دينار من خلال تنفيذ (٤٢) صفقة على اسهم ٣ شركات.
بينما بلغ عدد الاسهم المباعة من المستثمرين غير العراقيين في السوق (٤٩) مليون سهم بقيمة بلغت (١٢٣) مليون دينار من خلال تنفيذ (٤٣) صفقة على اسهم ثلاث شركات.
يذكر ان سوق العراق للأوراق المالية قد استخدم انظمة التداول الالكتروني والايداع المركزي منذ عام ٢٠٠٩، ويسعى لإطلاق نظام التداول عبر الانترنيت للمستثمرين، وينظم خمس جلسات تداول اسبوعيا من الاحد الى الخميس، ومدرج فيه ١٠٥ شركات مساهمة عراقية تمثل قطاعات المصارف والاتصالات والصناعة والزراعة والتأمين والاستثمار المالي والسياحة والفنادق.

أسعار الفواكه والخضر

السلعة	السعر للكغم الواحد	السلعة	السعر للكغم الواحد
الطماطة	750 - 1000 دينار	تمر برحي	4000 دينار
الباقلاء	2000 دينار	البرتقال	750-1250 دينار
اللوبيا	2000 دينار	برتقال عراقي	1250 ينار
البطاطا	750دينار	نارنج	750 دينار
الخيار	1250دينار	خوخ	2000-2500 دينار
الماز	1000 دينار	عرموط	1500-2000 دينار
فلفل بارد	1000-1250 دينار	عنب	3000 دينار
فلفل حار	1500دينار	تفاح مستورد	1000-1500 دينار
الباذنجان	1000-1250 دينار	ليمون عراقي	3000 دينار
البصل	1250 دينار	ليمون مستورد	750-1250 دينار
الجزر	1000 دينار	لالنكي مستورد	1000-1250 دينار
فاصوليا	2000دينار	لالنكي عراقي	1500 دينار
لهانة	500 دينار	رمان	1250-2000 دينار
قرنابيط	750 دينار	كيوي	1500-2000 دينار
شجر	1250 دينار	رقي	750دينار
خس	1000 دينار	بطيخ	1000دينار
بروكلي	1500 دينار	كريب فوت	1000 دينار
شلغم	500 دينار	السندي	1500 دينار
شونذر	500 دينار	الموز	1500 دينار

أسعار المواد الغذائية

المادة	السعر
زيت الطعام الدار (1 لتر)	3000 دينار
زيت الطعام زير (1 لتر)	3250 دينار
رز محمود (4.5 كغم)	10.500 دينار
رز العربة (4,5 كغم)	9,500 دينار
سكر (1 كغم)	1,250 دينار
معجون طماطم (كبيرة)	2500 دينار
فاصوليا (1 كغم)	2,500 دينار
لوبيا (1 كغم)	2,500 دينار
باقلاء(1 كغم)	2,500 دينار
عدس(1 كغم)	2,250 دينار
حمص(1 كغم)	3,000 دينار
برغل طبخ (1 كغم)	1,250 دينار
ماش(1 كغم)	2,250 دينار

أسعار اللحوم والدواجن

المادة	السعر
لحم غنم عراقي (1 كغم)	13,000 – 15,000 دينار
لحم عجل عراقي (1 كغم)	12,000 – 14,000 دينار
لحم عجل مستورد (1 كغم)	7500-8000 دينار
دجاج عراقي حي (1 كغم)	6000 دينار
سمك كارب حي (1 كغم)	6500-7000 دينار
فخذ دجاج عراقي (1 كغم)	4500 دينار
فخذ دجاج مستورد (1كغم)	4000 دينار
اجنحة مستوردة (1كغم)	4000 دينار
اجنحة عراقية (1كغم)	4500 دينار
صدر دجاج عراقي (1كغم)	6000 دينار
صدر دجاج مستورد (1كغم)	6000 دينار
طبقة البيض العراقي	6,500 – 7,000 دينار

أشارت إلى زيادة الطاقة التكريرية لمصفى صلاح الدين /1

مصافي الشمال تعلن الطاقة التصميمية والمتاحة في المصافي التابعة لها

بغداد/ الزوراء:
أعلنت شركة مصافي الشمال، امس الثلاثاء، الطاقة التصميمية والمتاحة في المصافي التابعة لها، وفيما أشارت الى زيادة الطاقة التكريرية لمصفى صلاح الدين /1، حدّدت موعد بدء عمل وحدة الأزمرة لزيادة كمية البنزين المنتج.
وقال مدير عام الشركة، قاسم عبد الرحمن حسين، في تصريح صحفي: «بعد إجراء الصيانة السنوية لقسم مصفى صلاح الدين /1 خلال شهر كانون الثاني لعام ٢٠٢٣، بسبب الاختناق بمنتوجي زيت الوقود والنفثا المختلطة والتي استمرت لمدة شهر كامل، تمت زيادة الطاقة التكريرية حاليا الى ٦٠ ألف برميل في اليوم لجميع وحدات صلاح الدين/١»، مبيناً أن «مصفى صلاح الدين /٢ يعمل حاليا بأعلى طاقة متاحة له، وهي ٦٥ ألف برميل في اليوم بالرغم من الاختناقات بالمنتوجات المذكورة».
وأضاف أن «المصافي الخارجية التابعة لشركة مصافي الشمال تعمل بكامل طاقتها التصميمية المتاحة في حال توفر النفط الخام وتصريف المنتجات من قبل شركة توزيع المنتجات النفطية وعلى النحو التالي: -مصفى كركوك: الطاقة التصميمية - ٥٦٠٠٠ ألف برميل في اليوم/ الطاقة المتاحة - ٥٣٠٠٠ ألف برميل في اليوم.. مصفى الصينية: الطاقة التصميمية- ٣٠٠٠٠ ألف برميل في اليوم/ الطاقة المتاحة - ٢٨٠٠٠ ألف برميل في اليوم.. مصفى حديثة: الطاقة التصميمية ١٦٠٠٠ ألف برميل في اليوم/ الطاقة المتاحة - ١٥٠٠٠ ألف برميل في اليوم.. مصفى الكسك: الطاقة التصميمية- ٢٠٠٠٠ ألف برميل في اليوم/ الطاقة المتاحة- ١٨٠٠٠ ألف برميل في اليوم.. مصفى القيارة: الطاقة التصميمية - ١٠٠٠٠ ألف برميل في اليوم/ الطاقة المتاحة - ٨٠٠٠ برميل في اليوم.
وأشار الى أن «مجموع الطاقات التصميمية لمجموع المصافي الخارجية هو ١٣٢,٠٠٠ ألف برميل باليوم، والطاقة المتاحة لها هو ١٢٢,٠٠٠ ألف برميل باليوم».
وتابع حسين أن «المشاريع التي ستدخل حيز العمل هي وحدة الأزمرة بتاريخ ١/٤/٢٠٢٣ من أجل زيادة كمية البنزين المنتج للمصافي والإنتاج بنوعيات مختلفة»، مشيراً الى أنه «تم إنجاز وتشغيل شعبة تعاملات المياه الصناعية بتاريخ ١١/١/٢٠٢٣ بالتعاون مع شركة سعد العامة التابعة لوزارة الإسكان والإعمار».
وبشأن مصفى الشمال، أكد أن «المصفى أجرى عمليات تنظيف الوحدات الإنتاجية من المخلفات العسكرية جرد أضرار المعدات الرئيسية وإعداد تقرير مفصل عن حالة المعدات بالتنسيق مع الفحص الهندسي والتنسيق مع الجهات المعنية لإعداد جدول كميات متكامل لوحدات مصفى الشمال لمخاطبة الشركات المقاولة عن طريق القنوات الرسمية حسب توجيهات وزارة النفط من أجل إعادة إعمار هذا المرفق الحيوي المهم».

الزوراء
الرياضي
العدد: 7886 الأربعاء 25 كانون الثاني 2023
www.alzawraapaper.com
No: 7886 Wed 25 jan 2023

أصفر وأحمر

المشكلات الإدارية تعرقل صفقات فريق القوة الجوية

بغداد/ متابعة الزوراء:
يواصل فريق القوة الجوية لكرة القدم، سعيه إلى إبرام صفقات جديدة لتعزيز صفوف الفريق في الموسم الحالي. وقال مصدر في النادي إن "إدارة نادي القوة الجوية تُجهز لأربع صفقات (محليان ومحترفان) لتعزيز صفوف الفريق في الانتقالات الشتوية الحالية". وبين أن "النادي لن يتمكن من إكمال الصفقات بسبب وضع الإدارة القانوني، إذ ماتزال الإدارة تحاول حل الموضوع الإداري بعدما نظرت محكمة التمييز بدعواها وإلغاء دعوى اللجنة الاولمبية بإقامة هيئة مؤقتة". ويمر النادي بفراغ إداري قبل انطلاق كأس الخليج، بسبب الدعوى التي تقدمت بها اللجنة الاولمبية بحل الإدارة الحالية وانتخاب إدارة جديدة.

كاساس: هدفنا الوصول للمونديال المقبل

رئيس الجمهورية: لاعبونا أصبحوا رمزاً لكل الشباب والمنتخب الوطني سجل تأريخاً جديداً

بغداد/ الزوراء:
استقبل فخامة رئيس الجمهورية الدكتور عبد اللطيف جمال رشيد، امس الثلاثاء في قصر بغداد، وفد منتخبنا الوطني لكرة القدم الفائز بكأس بطولة الخليج بنسختها الخامسة والعشرين.

وهنأ السيد الرئيس لاعبي المنتخب الوطني بالفوز الكبير الذي حققوه، مشيراً إلى أنهم فخر للعراق إذ أدخلوا الفرحة على قلوب كل العراقيين، مؤكداً أنهم سجلوا التاريخ وأصبحوا رمزاً لكل الشباب العراقي.

وثمّن الرئيس عبد اللطيف جمال رشيد جميع الجهات التي ساهمت في إنجاح تنظيم البطولة، من محافظة البصرة بمواطنيها ومسؤوليها وكوادرها والوزارات ذات العلاقة والاتحاد العراقي لكرة القدم، والأهم في كل ذلك هو الجمهور العراقي الكبير الذي اسهم بشكل كبير في هذا النجاح المبهر.

وأشار فخامة رئيس الجمهورية إلى البصرة وأهلها الذين قدموا صورا رائعة للكرم والضيافة للأشقاء الخليجيين من الوفود المشاركة في البطولة والجمهور، معربا عن أمله في أن تكون هذه البطولة فاتحة خير للعراق لاستضافة المزيد من الفعاليات الرياضية.

وأكد السيد الرئيس ضرورة تعزيز الدعم المطلوب للرياضة العراقية بكافة أنواعها والارتقاء بها، ودعم الشباب والموهوبين بوجه خاص، منوها إلى أن العراقيين بكافة اطيافهم يدعمون الرياضيين الذي يبذلون أقصى جهودهم لرفع اسم البلد عاليا ونيل البطولات والمراتب العليا، موضحاً أن رئاسة الجمهورية هي بيت الجميع ومستعدة لتوفير الدعم اللازم الهادف إلى تطوير المنتخب والاتحاد وتوفير احتياجاته.

من جانبهم، أعرب اعضاء منتخبنا الوطني ورئيس الاتحاد العراقي لكرة القدم عدنان درجال ومحافظ البصرة أسعد العيداني عن شكرهم وتقديرهم للسيد الرئيس على حفاوة الاستقبال، وحضوره الشخصي إلى محافظة البصرة لمتابعة أوضاع المنتخب وحديثه بشكل مباشر معهم، وتقديمه كل الدعم لهم.

وفي سياق منفصل باشر مدرب المنتخب الوطني خيسوس كاساس وكادره المساعد، بعملهم لوضع خطة جديدة لاعداد منتخب وطني استعداداً للاستحقاقات المقبلة.

وقال كاساس أن الكادر التدريبي بقيادته عاد إلى مهمته مجدداً بعد الانتهاء من الاحتفال بالتتويج بكأس خليجي 25 التي اختتمت بالبصرة مؤخراً.

واضاف كاساس، أن زملاءه الكادر التدريبي المساعد باشروا عملهم ويتابعون الدوري الممتاز لاكتشاف لاعبين جدد، لافتاً إلى أن الكادر سيستمر بمراجعة مباريات المنتخب في خليجي 25 وتشخيص السلبيات والايجابيات ونقاط الضعف خلال المباريات التي خاضها اللاعبون في البطولة الاخيرة .

واشار الى ان هنالك جلسات واجتماعات مرتقبة ستجمع الكادر التدريبي والاتحاد العراقي لكرة القدم لطرح المقترحات التي تخدم المنتخب الوطني خلال الاستحقاقات المقبلة .

واوضح كاساس، أن الهدف الأساسي حالياً هو تهيئة منتخب قوي استعدادا المشاركة في التصفيات الآسيوية المؤهلة لكاس العالم 2026 .

وقاد كاساس منتخب العراق للتتويج بلقب خليجي 25 التي احتضنتها البصرة مطلع الشهر الجاري، بعد فوزه على منتخب عمان في المباراة الأخيرة 3 – 2.

إدارة نادي الكهرباء تحتفي بمدرب منتخبنا الوطني السابق فيرا

بغداد/ متابعة الزوراء:
كرم نادي الكهرباء الرياضي البرازيلي جورفان فيرا، الذي قاد أسود الرافدين نحو التتويج بلقب كأس آسيا لأول مرة في تاريخ الكرة العراقية عام 2007. جاء التكريم على هامش الزيارة التي قام بها فيرا إلى مقر نادي الكهرباء، والتقى فيها رئيس الهيئة الإداريّة للنادي علي الأسدي. وأبدى فيرا سعادته بزيارة نادي الكهرباء، واصفا إياه "بأحد أهم أندية الدوري الممتاز، عطفاً على التطور الكبير الذي لحق بالنادي كما هو واضحٌ من خلال مركزه الحالي في ترتيب الدوري الممتاز، والوصول إلى نهائي كأس العراق في مناسبتين". وأشاد فيرا "بالجُهود المضنية لإدارة النادي والرامية للنهوض بهذا الكيان، حتى وصل الكهرباء إلى أن تكون له مكانةٌ مهمة في العراق". من جانبه، قال الأسدي "إنه لمن دواعي سرورنا أن نلتقي رجلاً دخل تاريخَ العراق من أوسع أبوابه". وأضاف "إن المدرب فيرا رجلٌ محترم قبل أن يكون مدربا كبيرا، وزيارته لنا في نادي الكهرباء شرف كبير". وختم "فيرا صنع للعراق منجزاً سيبقى محفوراً في مخيلة الناس"، متمنياً له التوفيقَ والسداد ودوام الصحة وموفورها.

تأجيل عودة نجم منتخبنا الوطني حسين علي للصفاقسي التونسي

بغداد/متابعة الزوراء:
تأجلت عودة نجم المنتخب الوطني حسين علي، إلى صفوف الصفاقسي التونسي، بعد انتهاء مشاركة اللاعب مع منتخب بلاده في بطولة كأس الخليج. ونشر حسين علي، صورة له على حسابه بموقع التواصل الاجتماعي فيس بوك، وهو يرقد في مستشفى بالعاصمة بغداد وكتب عليها «الحمد لله على كل حال».

وتعرض اللاعب حسين علي لوعكة صحية مفاجئة، مما فرض عليه دخول المستشفى، وتأجلت عودته إلى صفوف الصفاقسي.

أحد عشر رياضيا ورياضية يمثلون العراق ببطولة الجائزة الكبرى لألعاب القوى البارالمبي

بغداد/ حسين الشمري:
يستعد منتخب اتحاد العاب القوى البارالمبي للمشاركة في بطولة الجائزة الكبرى التي ستقام في دولة تونس للمدة من الثاني ولغاية التاسع من شهر شباط المقبل وبمشاركة كبيرة من خيرة من منتخبات العالم .

وقال الامين العام للجنة البارالمبية مجلي عودة الجابري، يواصل منتخبنا الوطني لالعاب القوى تدريباته المستمرة تحضيرا للمشاركة في بطولة الجائزة الكبرى التي ستنطلق احداثها نهاية الاسبوع المقبل في تونس وتستمر لمدة ثمانية ايام .

واضاف الجابري ان هذه البطولة تعد واحدة من البطولات المهمة في منهاج اللجنة البارالمبية واتحاد العاب القوى البارالمبي كونها مؤهلة الى بطولتي العالم والاسياد اللتين ستقامان العام الحالي .

وبين عودة الى ان وفدنا سيتألف من عضو المكتب التنفيذي ورئيس اتحاد العاب القوى مهدي باقر رئيسا للوفد وعضو اتحاد العاب القوى حيدر كاظم اداريا ومحمد علي قاسم اداريا وسارة عماد مدربة ووسام غالي مدربا وعمار محيي مدربا اضافة الى 11رياضيا ورياضية وهم جراح نصار وولدان نزار وعلي مبارك ومحمد طالب ومحمد فهد واحمد فاضل وسلمان ثويني وعبد الستار سلمان وحسين حسن ونادر ابراهيم وفاطمة فاضل فيما وجهت اللجنة المنظمة للبطولة دعوة خاصة الى رئيس اللجنة البارالمبية الدكتور عقيل حميد والامين المالي للجنة عبيد عنيد الغزي لحضور منافسات البطولة.

واشار عودة الى ان هذه البطولة ستحظى بمشاركة واسعة من معظم منتخبات اسيا وافريقيا واوروبا وامريكا لانها بطولة تأهيلية الى افضل المشاركات العالمية الا وهي بارالمبياد باريس التي ستقام العام المقبل ونحن على ثقة كبيرة بلاعبي منتخبنا بتحقيق افضل النتائج التي من شانها ان تحجز لهم مقاعد في دورة البارالمبياد المقبلة في فرنسا لعام 2024.

وانهى الامين العام مجلي عودة حديثه بالقول، كلنا امل وثقتنا عالية بان ابطال العاب القوى سيكونون الحصان الاسود في البطولة عبر حصد اوسمة الفوز التي ستطرز صدورهم العامرة بحب بلدهم العراق عبر كتابة انجاز بارالمبي جديد والتأهل الى بارالمبياد باريس للعام المقبل.

شبكة الإعلام: سننقل مباريات الدوري الممتاز بدءاً من الجولة المقبلة

بغداد/ متابعة الزوراء:
أكدت شبكة الإعلام العراقي، انها ستنقل بث مباريات الدوري الممتاز بدءاً من الجولة المقبلة. وقال بيان مشترك من شبكة الإعلام العراقي وقنوات الرابعة جمهورنا الرياضي الكريم في كل مكان، نود أن ننتهز هذه الفرصة لنجدد التهنئة لشعبنا الكريم ولأفراد المنتخب الوطني بمناسبة فوزهم بلقب كأس الخليج العربي 25 التي أقيمت بالبصرة، ونهنئ شعب البصرة الكريم على الصورة الرائعة التي قدموها من خلال كرم الضيافة واستقبال الأشقاء والتشجيع الرياضي الرائع". وأضاف البيان، أن" أواصر التعاون بدأت بين شبكة الإعلام العراقي وقنوات الرابعة منذ انطلاق كأس الخليج، وكان هدفنا واحداً هو دعم البصرة والمنتخب الوطني، ولأن الحكومة التي يرأسها دولة رئيس مجلس الوزراء محمد شياع السوداني تولي الرياضة اهتماما كبيرا، وحرصا منها على أن تبقى الحكومة راعية للرياضة، وانطلاقاً من مبدأ التعاون بين المؤسستين فقد وافقت قناة (الرابعة) المالك الحصري لحقوق الدوري العراقي على منح الحقوق لصالح شبكة الإعلام العراقي لهذا الموسم".

وأشار إلى أن" قنوات شبكة الإعلام العراقي ستقوم ببث مباريات الدوري بدءاً من الجولة المقبلة التي ستنطلق يوم غد الخميس الموافق 1-26 2023، متمنين للجميع التوفيق ونحن نسير بمركب واحد هو إنجاح الأحداث الرياضية وإعلاء اسم العراق".

لجنة المسابقات تقرر اقامة قمة الجوية والطلبة بعد غد الجمعة

بغداد/ متابعة الزوراء:
أعلنت لجنة المسابقات التابعة للاتحاد العراقي لكرة القدم إجراء تعديلات على مواعيد وتوقيتات عدد من مباريات الجولة 13 من الدوري الممتاز، ونقل ديربي بغداد بين القوة الجوية والطلبة من يوم غد الخميس إلى الجمعة المقبلة. وقررت لجنة المسابقات تعديل مواعيد 3 مواجهات ضمن الجولة 13 من مرحلة الذهاب للدوري الممتاز، التي ستنطلق يوم غد الخميس في ملاعب بغداد والمحافظات. وتقرر أن تقام مباراة الديوانية وضيفه زاخو يوم غد الخميس في الساعة 2 ظهرا حسب التوقيت المحلي، ويستضيفها ملعب كربلاء الدولي.وتم نقل مباراة القوة الجوية والطلبة من يوم غد الخميس إلى بعد الجمعة وبذات توقيتها السابق الساعة 7:30 مساء، ويحتضنها ملعب الشعب الدولي. وأجرت لجنة المسابقات تعديلا على موعد مباراة نوروز وضيفه الشرطة بإقامتها يوم 28 كانون ثان الجاري بدلا من موعدها السابق يوم 26 من الشهر الجاري، وحدد لها أن تجري بملعب فرانسو حريري بمدينة أربيل في الساعة 2 ظهرا. ويتصدر القوة الجوية ترتيب الدوري الممتاز، برصيد 25 نقطة بفارق الأهداف عن الوصيف الزوراء، ونقطة وحيدة عن الطلبة صاحب المركز الثالث.

اندية أربيل وغاز الجنوب والشرطة تحقق الفوز بدوري الطائرة الممتاز

بغداد/ متابعة الزوراء:
اختتم أربيل مشواره في التجمع الاول لدور الثمانية بفوز مثير على شقيقه البيشمركة بثلاثة أشواط في مباراة ماراثونية ضمن منافسات الدوري الممتاز، بثلاثة أشواط 23-25، 22-25، 16-19، 25 – 19. وضمن المنافسات ذاتها، تمكن غاز الجنوب من التمسك بالصدارة بعد أن أنهى منافسات التجمع الأول بفوز مستحق على مصافي الشمال بثلاثة أشواط دون رد وكانت على النحو التالي، 20 – 25، 24 – 26، 18 – 25. بدوره حافظ الشرطة على وصافة الترتيب بعد غاز الجنوب، إثر فوزه على البحري بثلاثة أشواط لواحد، 27 – 25 ،25 – 27، 25 – 16 ،20 – 25. بينما حقق الجيش، انتصاراً مهما على الحبانية بثلاثة أشواط مقابل اثنين، وكانت نتيجة الاشواط كالتالي: 16 – 25 ، 25 – 21 25 – 21 ، 20 – 25 ، 15 – 11.

شنيشل يرسم خارطة طريق إعداد المنتخب الأولمبي لأولمبياد باريس

بغداد/ متابعة الزوراء:
أكد مدرب المنتخب الاولمبي راضي شنيشل، ضرورة البدء في بناء المنتخب من الآن استعدادا لاولمبياد باريس 2024.

وقال شنيشل بعد ان فقدنا الاستفادة من الفرصة الأولى حددنا شهر اذار المقبل موعداً للتجمع الاول للمنتخب الاولمبي حيث يتزامن مع الفيفا دي الذي يستمر عشرة أيام وبالتالي لا تؤثر في الاندية التي ستتوقف الفترة المذكورة.

واضاف اننا كملاك تدريبي سيكون لدينا إلمام عن اللاعبين خلال مدة التوقف، مبينا أن الفترة كانت بسيطة وسيكون الاختيار مهيئاً لنا خلال متابعة الدوري الممتاز للاعمار المحدد تحت 23 سنة . واشار الى ان التجمع الثاني سيكون شهر حزيران المقبل والذي تتخلله المشاركة في بطولة غرب اسيا للمنتخبات الاولمبية التي ستكون فرصة لنا لتنظيم المنتخب.ولفت إلى أن التوقف الثالث والتجمع الاهم والطويل سيكون بعد الدوري الممتاز في شهر آب المقبل، وسيتم التهيئة بشكل جيد ونهائي قبل الدخول في التصفيات الأولية المؤهلة لأولمبياد باريس 2024. ونوه شنيشل إلى أنه كان يأمل أن يكون هناك تجمعاً اوليا للمنتخب الأولمبي خلال توقف الدوري اثناء بطولة كأس خليجي 25 كونها كانت فرصة جيدة جدا للبداية الصحيحة لكن الانشغال ببطولة خليجي 25 الذي أسعد العراقيين بالتتويج حال دون تحقيق ذلك.

البطولات الأوروبية لكرة القدم

توتنهام يعود إلى سكة الانتصارات ومبابي أول لاعب يسجل خماسية لباريس

لندن / متابعة الزوراء:
عاد نادي توتنهام إلى سكة الانتصارات بتغلبه على مضيفه فولهام بهدف دون مقابل في ختام الجولة ٢١ من الدوري الإنكليزي الممتاز لكرة القدم.
وسجّل هاري كاين هدف المواجهة الوحيد في الدقيقة الأولى من الوقت بدل الضائع من الشوط الأول، ليرفع توتنهام رصيده إلى ٣٦ نقطة في المركز الخ، في حين تجمّد رصيد فولهام عند ٣١ نقطة في المركز السابع.
وهو الهدف السادس عشر لكاين في الدوري هذا الموسم معززا موقعه في المركز الثاني على لائحة الهدافين بفارق تسعة أهداف خلف مهاجم مانشستر سيتي الدولي النرويجي إرلينغ هالاند المتصدر.
كما رفع كاين غلته من الأهداف إلى ١٩٩ في الدوري الإنكليزي والـ٢٦٦ بألوان النادي اللندني في مختلف المسابقات فعادل إنجاز الهداف التاريخي جيمي غريفز حسب موقع «سكواوكا» للإحصاءآت.
ووضع توتنهام حدا لخسارتين متتاليتين أمام آرسنال المتصدر ومانشستر سيتي الثاني وحامل اللقب، وحقق فوزه الحادي عشر هذا الموسم.
وفي فرنسا، استعرض النجم الدولي الفرنسي كيليان مبابي ودك مرمى فريق بابي دو كاسيل بخمسة أهداف ليقود فريقه للفوز بسباعية نظيفة على الفريق الذي ينافس في الدرجة السادسة ضمن الدور ٣٢ من كأس فرنسا.
افتتح كيليان مبابي التسجيل عند الدقيقة ٢٩، وأضاف البرازيلي نيمار الهدف الثاني في الدقيقة ٣٣، وعاد مبابي ليوقع ثنائيته والهدف الثالث لفريقه عند الدقيقة ٣٤.
وتمكن مبابي من توقيع الهاتريك وتوسيع النتيجة إلى رباعية في الدقيقة ٤٠، وعند الدقيقة ٥٦ بصم مبابي على السوبر هاتريك والهدف الخ لفريقه، قبل أن يوقع كارلوس سولير الهدف السادس عند الدقيقة ٦٥، واختتم مبابي النتيجة مسجلا هدفه الشخصي الخ في الدقيقة ٧٩.
وهذه الخماسية هي الأولى لمبابي في مسيرته الكروية، لكنها أيضاً الأولى في تاريخ سان جيرمان حسب ما أشار إليه النادي عبر حسابه على تويتر، كما رفع مبابي رصيده إلى ٢٩ هدفاً في مسابقة كأس فرنسا ليصبح الهداف التاريخي للمسابقة.
وسيواجه باريس سان جيرمان في دور الستة عشر غريمه مارسيليا.
وفي اسبانيا، تعادل ألميريا مع مضيفه فالنسيا (٢-٢)، ضمن منافسات المرحلة الـ١٨ من الدوري الإسباني لكرة القدم.
تقدم فالنسيا عن طريق جاستن كلويفرت في الدقيقة (٤٨)، قبل أن يدرك تشومي التعادل لألميريا في الدقيقة .(٥٤)
وفي الدقيقة (٦٥) نجح فالنسيا في التقدم مجددا عبر خوسي جايا، لكن فرانشيسكو بورتيلو، أدرك التعادل مرة أخرى لألميريا في الدقيقة .(٧٤)
ورفع فالنسيا رصيده إلى ٢٠ نقطة في المركز الـ١٢، فيما رفع ألميريا رصيده إلى ١٩ نقطة في المركز الـ١٤.
وفي ايطاليا، أضاع نادي إنتر فرصة القفز إلى المركز الثاني في جدول الترتيب ولو مؤقتاً على حساب جاره ميلان، بخسارته منقوصاً على أرضه أمام إمبولي صفر-١ في المرحلة التاسعة عشرة من الدوري الإيطالي.
ودخل إنتر المباراة وهو يتخلّف بنقطة عن غريمه ميلان حامل اللقب، لكنه فشل في مسعاه للصعود إلى المركز الثاني خلف نابولي المتصدر.
وتلقى إنتر ميلان ضربة موجعة قبل خمس دقائق من نهاية الشوط الأول، عندما طُرد مدافعه الدولي السلوفاكي ميلان شكرينيار لحصوله على بطاقة صفراء ثانية.
وتعقّدت الأمور لإنتر في الشوط الثاني، فتلقّت شباكه هدفاً في الدقيقة ٦٦ عندما حوّل الألباني نديم بايرامي تمريرة حاسمة إلى الشاب توماسو بالدانزي البالغ ١٩ عاماً، فسجّل هدفه الثالث هذا الموسم.
وبهذه الخسارة، بقي إنتر في المركز الثالث مع ٣٧ نقطة، بفارق نقطة واحدة عن ميلان الذي حلّ ضيفاً على لاتسيو ليلة أمس الثلاثاء، ويتساوى في النقاط مع روما الرابع.
وفي مباراة أخرى، تعادل بولونيا مع ضيفه كريمونيزي متذيل الترتيب ١-١.

إيفرتون يقيل فرانك لامبارد

ليفربول / متابعة الزوراء:
أعلن نادي إيفرتون الإنكليزي رسمياً إقالة مدرب الفريق الأول فرانك لامبارد.
وقال النادي في بيان: «لقد كان تصميم وتفاني فرانك وفريقه مثاليا طوال فترة وجودهم في النادي، لكن النتائج الأخيرة والموقع الحالي في الجدول يعني أن هذا القرار الصعب يجب أن يُتّخذ».
وكان إيفرتون خسر أمام وستهام يونايتد بثنائية نظيفة ضمن المرحلة ٢١ من الدوري الإنكليزي الممتاز.ويحتل إيفرتون المرتبة ١٩ ما قبل الأخيرة بـ١٥ نقطة بعد ١١ خسارة و٦ تعادلات و٣ انتصارات فقط.كان لامبارد حلّ بديلاً للإسباني رافايل بينيتيز آتياً من تشلسي في كانون الثاني/ يناير ٢٠٢٢.
ومن بين المرشحين لاستلام المنصب، يبرز كل من مدرب بيرنلي السابق شون دايتش والخبير الأرجنتيني مارسيلو بيلسا، إضافة إلى أسطورة إيفرتون وين روني ومدرب الفريق السابق دافيد مويس، الموجود حاليًا في وست هام.
ومع ذلك، تدعي صحيفة «ماركا» أن الإسباني مارسيلينو مدرج في القائمة المختصرة للمرشحين، حيث تواصل معه النادي الإنجليزي.
ويتمتع مارسيلينو البالغ من العمر ٥٧ عامًا، بفترات تدريب ناجحة في عدد من أندية الليجا، وقاد فياريال للتأهل إلى المسابقات الأوروبية ٣ مرات متتالية، ثم انتقل إلى فالنسيا، حيث حصل معه على كأس الملك الإسباني في العام ٢٠١٩.
وقضى مارسيلينو فترة قصيرة في تدريب بيلباو في موسم ٢٠٢٠-٢١ ، وخسر نهائي كأس إسبانيا، قبل أن يغادر في نهاية الموسم.

سفيان أمرابط تحت قصف الانتقادات في إيطاليا

فلورنسا / متابعة الزوراء:
تلقى لاعب الوسط، سفيان أمرابط، العديد من الانتقادات التي تتهمه بتراجع المستوى مع فيورنتينا، رغم تألقه مع المغرب في مونديال قطر.
وخسر نادي فيورنتينا في آخر مباراتين بالدوري الإيطالي أمام تورينو وروما.ومنحت صحيفة "لاجازيتا ديلو سبورت"، أمرابط، 4.5 درجات في تقييماتها للاعبين المشاركين في لقاء فيورنتينا وتورينو.
وكتبت الصحيفة في تعليقها: "لا يمكن مقارنة أمرابط بنفس مستواه في كأس العالم، ولم يستمر حتى نهاية اللقاء، وقام المدرب فينشينزو إيتاليانو بتبديله في الدقيقة 54".وكان مالك النادي، روكو كوميسو، قد رفض الاستغناء عن خدمات أمرابط بعد تألقه في المونديال، بعدما أصبح محط أنظار العديد من الفرق الأوروبية.ولا يزال دييجو سيميوني مدرب أتلتيكو مدريد، يطلب ضم اللاعب المغربي، وكذلك ليفربول بقيادة المدير الفني يورجن كلوب.لكن حال استمرار تراجع أداء اللاعب، قد يلجأ فيورنتينا للاستغناء عنه في صيف 2023، حينما يتبقى موسم على نهاية عقده مع الفيولا، خاصة بعد ارتفاع قيمته السوقية من 10 إلى 25 مليون يورو. وكان أمرابط قد استهل مشواره في صفوف أوتريخت الهولندي، ومنه انتقل إلى فينورد، ثم كلوب بروج، ولعب معارًا في هيلاس فيرونا.

مواجهة جديدة بين ليفاندوفسكي ومانزانو

مدريد / متابعة الزوراء:
أعلن الاتحاد الإسباني لكرة القدم حكم مباراة برشلونة وريال سوسيداد، في ربع نهائي كأس ملك إسبانيا.
وبحسب صحيفة موندو ديبورتيفو الإسبانية، فإن جيل مانزانو، هو من سيدير المواجهة.
ولا يرتبط مانزانو بذكريات طيبة مع برشلونة، وتحديدا مع البولندي روبرت ليفاندوفسكي، مهاجم الفريق، بعد أن طرده خلال مواجهة أوساسونا بالليجا، بسبب «إيماءة لمس أنفه»، حيث اعتبرها الحكم الإسباني «استخفافا».
وبعد انتهاء عقوبة إيقافه في الدوري، سيصبح ليفاندوفسكي جاهزا للعب ضد ريال سوسيداد، وسيلتقي جيل مانزانو مرة أخرى.
وسيتولى مسؤولية حكم الفيديو، سانشيز مارتينيز، الذي أدار هذا الموسم لقاء الكلاسيكو في سانتياجو برنابيو، وفاز به ريال مدريد، بنتيجة ٣-١.

النصر السعودي يعلن وصول الحارس الأرجنتيني روسّي

الرياض / متابعة الزوراء:
أعلن نادي النصر متصدر الدوري السعودي لكرة القدم وصول الحارس الأرجنتيني أغوستين روسّي للتعاقد معه من بوكا جونيورز حتى نهاية الموسم الجاري.كتب النصر في حسابه على موقع تويتر: «وصل إلى الرياض حارس المرمى الأرجنتيني أوجوستين روسي على أن يجري اليوم الفحص الطبي قبل إتمام إجراءآت التعاقد معه حتى نهاية الموسم».
وحمل روسّي (٢٧ عاماً) الذي أشارت تقارير الشهر الماضي إلى رغبة إنتر الإيطالي في ضمه، ألوان بوكا جونيورز منذ ٢٠١٧، وقد أعاره إلى أنتوفاغاستا التشيلي ولانوس في ٢٠١٩ و٢٠٢٠.
وكان نادي فلامنغو البرازيلي أعلن في ٩ كانون الثاني/ يناير الجاري عن تعاقد أولي مع روسي يبدأ سريانه من تموز/يوليو ٢٠٢٣ حتى نهاية ٢٠٢٧.
ويأتي تعاقد النصر مع روسي، بطل الدوري الأرجنتيني ثلاث مرات مع بوكا، بعد إصابة حارسه الكولومبي دافيد أوسبينا.

شكرينيار لن يمدّد عقده مع إنتر

ميلانو / متابعة الزوراء:
لن يمدّد المدافع السلوفاكي الدولي ميلان شكرينيار عقده مع إنتر الإيطالي، بحسب ما كشف مدير أعماله، في ظلّ تكهنات بشأن انتقاله إلى باريس سان جيرمان الفرنسي.وعلّق روبرتو سيستيتشي في حديث تلفزيوني على تكهنات رحيل شكرينيار الذي نال أول بطاقة حمراء في خمسة مواسم ونصف مع إنتر، بعد طرده خلال الخسارة ضد إمبولي (1-0): "أبلغْنا النادي بالفعل أنّ شكرينيار لن يمدّد عقده ونشعر بحرية التفاوض مع أندية أخرى".تابع وكيل قلب الدفاع الذي ينتهي عقده مع الفريق اللومباردي بعد خمسة أشهر: "إنتر هو من وضعه في سوق الانتقالات الصيف الماضي، لم يكن قرار اللاعب، هذا الخيار أدى إلى تفاوض بين إنتر وباريس سان جيرمان، لقد تمّ إبلاغنا بذلك، في لحظة معينة، توقفت المفاوضات، قبلنا بذلك، اللاعب أيضاً، باحترافية واحتراماً لعقده".
بدوره، قال مدرب سان جيرمان كريستوف غالتييه: "لا أعرف ما إذا كان سيأتي هذا الشتاء أو في الصيف. تابعناه لفترة طويلة، واعتقدنا أننا سنضمه الصيف الماضي، لكن ذلك لم يحصل".ويحمل شكرينيار (27 عاماً و58 مباراة دولية) ألوان إنتر منذ 2017 قادماً من سمبدوريا، فيما استهل مشواره محلياً مع جيلينا.

خيمينيز يعزز كتيبة أتلتيكو قبل موقعة ريال مدريد

لندن / متابعة الزوراء:
عاد المدافع الأوروجوايانى الدولي خوسيه ماريا خيمينيز لتدريبات فريقه أتلتيكو مدريد، استعدادا لمواجهة الديربي المرتقبة أمام ريال مدريد يوم غد الخميس، في ربع نهائي كأس ملك إسبانيا على ملعب (سانتياجو برنابيو).وغاب خيمينيز عن آخر 3 مباريات للأتلتي أمام ألميريا وليفانتي، وبلد الوليد، بسبب الإصابة، حيث كانت الشكوك تحوم أيضا حول مشاركته في ديربي العاصمة يوم غد الخميس، إلا أن مشاركته في التدريبات الجماعية للفريق، يعد مؤشرا طيبا على شفائه.ويفتقد الأرجنتيني دييجو سيميوني في مباراة الفريق الملكي، خدمات ماركوس يورنتي بسبب الإصابة في العضلة الضامة، في الوقت الذي استعاد فيه الثنائي ستيفان سافيتش وسيرجيو ريجيلون بعد نهاية فترة إيقافهما.

إعلام إلكتروني

الأهلي يعلن رحلات مونديالية لجماهيره

القاهرة / متابعة الزوراء:
كشف النادي الأهلي عن تنظيم رحلات لجماهيره من أجل مساندة وتشجيع الفريق، في بطولة كأس العالم للأندية المقبلة بالمغرب.وقال الحساب الرسمي للأهلي عبر فيسبوك : شركة الأهلي للخدمات وشركة هلا ينظمان رحلات للجماهير لمساندة الفريق بكأس العالم للأندية".كما نشر الأهلي أسعار الرحلات للجماهير التي تتراوح بين 18 و27 ألف جنيه، وفقا لعدد الأيام المقررة للرحلة.ويستعد الأهلي للمشاركة في مونديال الأندية بالمغرب مطلع فبراير/شباط، ويستهل مشاركاته بمواجهة أوكلاند سيتي بطل نيوزيلندا.ويختتم الأهلي مبارياته قبل مونديال الأندية بمواجهة البنك الأهلي، في الدوري المصري الممتاز.

20 مليوناً تحسم وجهة يوسف النصيري

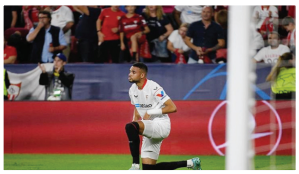

نيس / متابعة الزوراء:
اقترب المغربي يوسف النصيري، مهاجم إشبيلية، من الانتقال إلى فريق جديد في الميركاتو الشتوي الجاري، بحسب تقارير صحفية إسبانية.
وقالت صحيفة "eldesmarque"، إن نادي نيس يرغب في الحصول على خدمات النصيري، خلال الدور الثاني من الموسم الحالي.وأشارت الصحيفة الإسبانية إلى أن نيس يجهز عرضا يبلغ 20 مليون يورو لحسم صفقة يوسف النصيري.
وكشفت أن المهاجم المغربي رفض عرض وست هام يونايتد مؤخرا، ويفضل الانتقال إلى الدوري الفرنسي بدلا من البريميرليج، بسبب عامل اللغة.
وذكرت أن إدارة إشبيلية لا تمانع بيع النصيري خلال الميركاتو الجاري، خاصة وأن اللاعب المغربي لم يستعد مستواه السابق قبل التعرض لإصابة في سبتمبر/أيلول 2021.
ويريد الفريق الأندلسي، استغلال أموال بيع يوسف النصيري، في إبرام صفقات جديدة خلال الميركاتو الشتوي الحالي.

مفكرة الزوراء

الوقت	البطولة	المباراة
١٦:٠٠	الدوري التونسي	الصفاقسي * النجم الساحلي
١٦:٣٠	الدوري العماني عمانتل	ظفار * النهضة
١٨:٠٠	الدوري المغربي	الجيش الملكي * إتحاد طنجة
٢٠:١٥	الدوري المغربي	أولمبيك أسفي * شباب السوالم الرياضي
٢٢:٣٠	الدوري المغربي	الوداد * المغرب الفاسي
٢٠:٣٠	الدوري الألماني	ماينتس * بوروسيا دورتموند
٢٢:٣٠	الدوري الألماني	فرايبورغ * آينتراخت فرانكفورت
٢٠:٤٥	الدوري الهولندي الممتاز	فيتيسه أرنهيم * تفينتي أنشخيده
٢٣:٠٠	الدوري الهولندي الممتاز	فينورد روتردام * إن إي سي نيميغن
٢٢:٤٥	كأس الرابطة البرتغالية	بورتو * فيسيو
٢٣:٠٠	كأس الرابطة الإنجليزية	نوتينغهام فورست * مانشستر يونايتد
٢٣:٠٠	كأس ملك إسبانيا	برشلونة * ريال سوسيداد
٠٠:٠٠	كأس ملك إسبانيا	أوساسونا * إشبيلية

صحفيون موريتانيون يحذرون من المخطط

انتقادات لاذعة لمحاولة الجزائر فرض وصاية على الإعلام الموريتاني

نواكشوط/متابعة الزوراء:
انتقد بيان أصدره صحفيون موريتانيون محاولات السفارة الجزائرية في نواكشوط فرض وصاية على الإعلام في بلادهم بعد بيان آخر من السفارة الجزائرية انتقدت فيه الإعلام الموريتاني بعبارات فجة.

والأسبوع الماضي أدانت السفارة الجزائرية بنواكشوط ما أسمته "التدخل الخارجي في المشهد الإعلامي الموريتاني"، واصفة إياه "بالعار الذي يجب أن تكافحه المؤسسات المعنية".

وهاجم بيان السفارة مؤسسات إعلامية محلية قال إن السفارة تفاجأت بنشرها لسلسلة مقالات "مستوحاة من شبكات غامضة لمكتب دبلوماسي لبلد معروف بكراهيته للجزائر، ويريد بكل الوسائل إفشال ومضايقة التعاون الجزائري – الموريتاني".

ونعت البيان مواقع لم يسمها بالتواطؤ مع من أسماها بـ"العصابة الإعلامية الدنيئة"، واتهم أخرى "معروفة" بتجنيدها في تمثيل "دبلوماسي" زائف حوّل مكاتبها إلى "غرفة أخبار ودفع لها، مقابل كل جملة مروعة وسوء نية ومقالة، على أساس الأكاذيب وتزييف الحقائق".

وشدد البيان على أن المواقع الإخبارية الموريتانية يتم تجنيدها عبر "تأشيرات، السفر الترفيهي، الإعلان، الفساد والمظاريف المالية"، وهي بذلك "ليست لها مصداقية أو تأثير في الرأي العام".

كما أورد بيان السفارة الجزائرية لدى نواكشوط أنه من المؤكد أن من يصفهم "مرتزقة القلم" سيضاعفون "من شرهم وكرههم عندما تبدأ أعمال بناء طريق تندوف".

ويأتي نشر البيان انتقادا لتقارير نشرتها مواقع موريتانية، انتقدت فيها تحضيرات تقوم بها الجزائر لمعرض يجري الإعداد له في نواكشوط، تعريفا بالصناعات الجزائرية.

وندد صحفيون موريتانيون، في بيان لهم، بما وصفوه محاولة واضحة من السفارة الجزائرية "لإقحام نواكشوط في صراعات وهمية".

وحذر صحفيون موريتانيون من مخطط جزائري بدأ "بالصحافة، وغدا قد يكون مع مسؤولين وربما وزراء"، ورأى بيان الصحفيين أن ما صدر عن السفارة الجزائرية في نواكشوط "تصرف يجب رفضه ووضع حد له حتى لا يتكرر".

واستغرب البيان استهانة السفارة الجزائرية ببلادهم حتى تقوم بإصدار أوامر موجهة إلى السلطات الموريتانية. وبذلك، يكون بيان السفارة الجزائرية "واحدا من أغبى البيانات في تاريخ الدبلوماسية؛ بل إنه أكثرها حماقة وصبيانية، ولكنه مع ذلك أشدها خطورة".

وزاد الصحفيون الموريتانيون في ردهم "من الواضح أن الجزائر، التي ظلت لعقود في قبضة جنرالات الجيش، لا تفهم أن موريتانيا متفوقة عليها في ما يتعلقُ بحرية الصحافة والإعلام وحرية التعبير واحترام الرأي والرأي الآخر؛ وهي أشياء لا تُشترى وإنما تُكتسب، والموريتانيون كسبوها بنضال صحافتهم الطويل ضد القمع والتسلط والدكتاتورية والإيداع في السجون".

ويذكر بيان السفارة الجزائرية، وتدخلها في الشأن الداخلي الموريتاني عبر توجيه الاتهام لصحافتها متجاوزة السلم الدبلوماسي والسلطات، بنهج سابق دفع حكومة موريتانيا منتصف شهر أبريل 2015 إلى طرد المستشار الأول للسفارة الجزائرية بنواكشوط حينها بلقاسم شرواطي.

واعتبر طرد الدبلوماسي الجزائري من نواكشوط آنذاك "سابقة" في العلاقات بين البلدين، خاصة وأنه جاء في عهد الرئيس السابق محمد ولد عبدالعزيز، الذي اتسمت علاقات بلاده مع المغرب في تلك الفترة بالفتور الشديد، لكنه رغم ذلك لم يسمح للسفارة الجزائرية بأن تلعب دورا خارج اختصاصها داخل موريتانيا.

وأضاف بيان الصحفيين "إننا كموريتانيين نحترم الجزائر ونحب شعبها الطيب والأبيّ، لما يجمعنا من روابط الدم والقربى والتاريخ والمصير المشترك، إلا أن التاريخ حافل بالطعنات التي وجهت لنا من طرف حكامها وعسكرها، وتنظيماتها العابرة للصحراء".

واستمر الموريتانيون على منصات التواصل الاجتماعي على مدار الأسبوع في نشر الردود المنددة بالبيان الصادر عن السفارة الجزائرية في نواكشوط.

وقال مغرد:
الحركي جهل وأصبح يريد أن يمارس الوصاية حتى على إعلام دولة أجنبية ومطالبتها بالتطبيل له مطلقا.. أدانت السفارة الجزائرية بنواكشوط ما أسمته التدخل الخارجي في المشهد الإعلامي الموريتاني، واصفة إياه "بالعار" الذي "يجب أن تكافحه المؤسسات المعنية".

واعتبر آخر:
السفارة الجزائرية بنواكشوط تصف المواقع الموريتانية بـ"المرتزقة".. الصحفيون الموريتانيون يحذرون من محاولات إخضاعهم لخدمة أجندة سياسية.. صحفيو موريتانيا يرفضون وصاية جزائرية تبدأ بالإعلام وتنتهي بالسياسة.

وسخر معلق:
أصدرت السفارة الجزائرية في موريتانيا بيانا ركيكا هاجمت من خلاله الإعلام الموريتاني ووصفت منابر إعلامية بـ"العصابة الإعلامية الدنيئة" كما اتهمتها بأنها عميلة "لمكتب دبلوماسي يكره الجزائر" (عرفتوه)، ألا يعد هذا تدخلا في الشؤون الداخلية؟ أم أن العسكر ينتظر التطبيل؟

ونشرت صحيفة "أنباء انفو" الموريتانية مقالا للباحث الحسن ولد ماديك تساءل فيه "ما دلالةُ إصداركم السفير الجزائري المحترم بيانا عريضا تنكرون وتنتقدون فيه حريةَ بعض الصحفيين الموريتانيين في التعبير عن رأي أو مَوقف سياسي؟ أو يخيل إليكم أن موريتانيا محافظة جزائرية أو امتداد لمخيماتِ الانفصاليين الصحراويين في لِحمادة وتندوف؟".

وطالب ولد ماديك في مقاله "أدعو السفارة الجزائرية إلى الاعتذار جهرة عن وهم وصاية يتوهمونها على موريتانيا".

مجلس النواب المغربي يصادق على أحكام مجلس الصحافة

الرباط/متابعة الزوراء:
صادق مجلس النواب المغربي خلال جلسة تشريعية، بالإجماع، على مشروع القانون رقم 53.22 الذي يقضي بالمصادقة على المرسوم بقانون رقم 2.22.770 الصادر في 9 ربيع الأول 1444 (6 أكتوبر 2022) بسن أحكام خاصة بالمجلس الوطني للصحافة.

وفي كلمة تقديمية لمشروع القانون، قال الوزير المنتدب المكلف بالعلاقات مع البرلمان، الناطق الرسمي باسم الحكومة، مصطفى بايتاس، نيابة عن وزير الثقافة والشباب والتواصل، محمد مهدي بنسعيد، إن عرض هذا النص على أنظار الجلسة العامة التشريعية لمجلس النواب يأتي من أجل استكمال الإجراءات المسطرية المنصوص عليها في الفصل 81 من الدستور، بعد مصادقة اللجنة النيابية المختصة عليه بالإجماع بتاريخ 17 يناير الجاري.

وأشار الوزير إلى أن سن الأحكام الخاصة بالمجلس الوطني للصحافة بموجب المرسوم بقانون رقم 2.22.770 "يبقى حلا استثنائيا ومؤقتا فرضته الضرورة، وبالمقابل يتعين، في إطار مقاربة تشاركية ومؤسساتية ومهنية، العمل على تطوير النظام القانوني الحالي لتلافي حدوث مثل هذه الوضعية الاستثنائية".

وتابع أن مشروع هذا القانون يتضمن مادة فريدة، مقتضاها "يصادق على المرسوم بقانون رقم 2.22.770 الصادر في 9 ربيع الأول 1444 (6 أكتوبر 2022) بسن أحكام خاصة بالمجلس الوطني للصحافة".

وثمن الوزير العناية الخاصة التي يوليها المجلس لموضوع تجويد التشريع الإعلامي للمغرب، لاسيما من خلال المبادرة التشريعية المشتركة بين جميع الفرق والمجموعات النيابية لتعديل القانون رقم 90.13 القاضي بإحداث المجلس الوطني للصحافة، مؤكدا أن الحكومة، من جهتها، ستنكب على دراسة هذه المبادرة التشريعية والتفاعل الإيجابي في سبيل تطوير التشريع الإعلامي وتجويده بما يعزز التنظيم الذاتي للصحافة ببلادنا كنموذج رائد ويحصن مكتسبات المهنيين".

فرصة لرواد الأعمال الإعلاميين لصناعة المحتوى المتخصص

التحديات التي تواجه ريادة الأعمال والفرص المتاحة خلال 2023

باريس/متابعة الزوراء:
تتعدد التحديات التي تواجه رواد الأعمال بالمنطقة العربية، بدءًا من المراحل الأولى في التخطيط والإعداد وصولًا إلى فترة التشغيل والاندماج بالسوق، مما يستلزم من رائد الأعمال الحكمة في إدارة التحديات تجنبًا للفشل.

وعلى اختلاف بيئات العمل، يعدّ التمويل المالي من أبرز التحديات التي يتعثر بها رواد الأعمال العرب في سبيل ترجمة أفكارهم إلى واقع، أو توسعتها، وذلك لثلاثة أسباب، الأول: بسبب محدودية ثقة القطاع الخاص بالمشاريع الريادية الشبابية، والثاني عدم قدرة حاضنات الأعمال على استيعاب مختلف المشاريع وتوفير الدعم اللوجستي المطلوب. أما السبب الثالث فيرجع إلى تغليب الجهات الداعمة أهداف الربح، على تمويل الشركات الناشئة، المصحوبة غالبًا بنسبة من المخاطر في ظل الظروف السياسية والاقتصادية غير المستقرة.

ويعلق مدير البرامج في حاضنة "يوكاسي" التكنولوجية، عبد الله الطهراوي قائلًا: "تعاني المنطقة العربية من النقص في رؤوس الأموال الجريئة وصناديق الاستثمار والمستثمرين أصحاب الخبرة في الأعمال الريادية، فضلًا عن ضعف الخبرة في إدارة الاستثمارات، والحفاظ على المستثمرين والشركات الناجحة من الهروب خارج المنطقة العربية".

ويتشارك تحدي التوسع والانتشار مع التحدي الأول، وعن ذلك يقول الطهراوي لـ"شبكة الصحفيين الدوليين": "من أصعب التحديات التي تؤجج الثقة بين المستثمرين ورواد الأعمال بعد حصولهم على منح المستثمرين، هي القدرة على التوسع والانتشار في الأسواق خلال مدة قصيرة، مما يُنشئ صراعًا في إدارة الشركة الريادية بين طموح الرائد وبين توقعات المستثمر".

ويندرج في إطار التحديات قصور التشريعات واللوائح التنفيذية الناظمة للأعمال الريادية، وعدم تطوير القوانين بما ينسجم مع متطلبات المرحلة، ويشجعُ الريادين على الاستمرار والتطوير. يضاف إلى ذلك ضعف السياسات الحكومية المحفزة للقطاعات الريادية الشبابية، ومحدودية الإجراءات الرسمية الداعمة لهم كالخصومات الضريبية، وتسهيلات معاملات الترخيص والتسجيل.

وتعد التكنولوجيا من أهم العوامل الريادية التي تدفع الأعمال الريادية للإبداع والتمييز، إلا أنّ التغير السريع في تطور التكنولوجيا يشكل تحديًا يواجه رواد الأعمال، ويوضح الطهراوي أنّ "التغير السريع بالتكنولوجيا يزيد من تكاليف تطوير المنتجات ويجعل الرواد في سباق مع الزمن لاستخدام التكنولوجيا وجني ثمارها قبل انتهائها".

وعن كيفية مواجهة التحديات السابقة، يطرح الطهراوي خمسة معايير يمكن العمل عليها:

تطوير مستوى المعرفة وزيادة الخبرات الإدارية والفنية لدى رائد الأعمال، واكتساب كل جديد باستراتيجيات نمو المنتجات والخدمات الريادية، خاصة التي يتم تطويرها من خلال التجربة والأبحاث المتخصصة.

تشجيع الحكومات والجهات المسؤولة على تقديم التنازلات لرواد الأعمال والمستثمرين العرب، ودعم الشباب وقطاع الخريجين بالحوافز والتسهيلات التي تساعدهم على تجاوز الصعوبات.

تنظيم العمل في بيئات ريادة الأعمال وتمكين رواد الأعمال من الوصول للأسواق الأوروبية والآسيوية، وفتح الآفاق أمامهم لتبادل التجارب والاستشارات، مع دعم جهود نذلك.

تحقيق التكاملية بين المؤسسات الأكاديمية والقطاع الخاص، بما يساعد رواد الأعمال بالتعرف عن قرب إلى متطلبات الأسواق وتقديم حلول إبداعية، تمكنهم لاحقًا من تأسيس شركات ريادية ناشئة مقبولة لدى المستثمرين وقابلة للتوسع والنمو.

الاستمرار في محاولات تقليص الفجوة بين خريجي الجامعات وواقع السوق الريادي، من حيث زيادة حصة تخصصات التعليم المهني والتقني وتحديث البرامج الجامعية بشكل دوري وفق متطلبات المرحلة.

ولكن ما مدى تأثير تلك الصعوبات على واقع ريادة الأعمال خلال العام المنصرم؟، يُجيب الطهراوي قائلًا: "كان من المتوقع أن تؤثر الظروف السياسية وتداعيات جائحة كوفيد19 بالإضافة إلى الحرب الروسية بأوكرانيا، ولكن 2022 شهد نشاطًا غير مسبوق، من حيث الاستثمار بالشركات الناشئة التي تتبنى التحول الرقمي".

التحول الرقمي

وفي هذا السياق، يؤكد متخصصون أنّ كلمة السر في نجاح الأفكار الريادية خلال العام الجديد 2023 ستكون بمدى انسجامها مع التحولات الرقمية، وكل ذلك يضع قطاع الإعلام والصحفيين أمام فرص حقيقية للدخول في عالم ريادة الأعمال من أوسع الأبواب، استجابة لاحتياجات المتلقي وتوقعاته في عصر الإعلام الرقمي.

ويعرف التحول الرقمي " Digital Tran-formation" بأنه مجموعة الإجراءات التي يخطط لها وينفذها كيان ما، من خلال تطبيق التكنولوجيا في جميع محطات العمل، بما يساعد على توفير الوقت والجهد وتحقيق نتائج أفضل بتجربة المستخدم.

وعن ذلك يقول استشاري ريادة الأعمال أحمد عجور إنّ "تحديث اتجاهات وأساليب العمل التي تستند على الانفتاح التكنولوجي وتنويع مصادر الدخل، باتت حاجة ملحة للجميع، ويتوجب أن تزداد قيمة تلك الحاجة أكثر عند المؤسسات الإعلامية ومجتمع الصحافة".

ويضيف عجور لشبكة الصحفيين الدوليين: "أمام الصحفيين أو خريجي كليات الإعلام الفرص للبدء في مشاريعهم الريادية الخاصة وصناعة إعلام مستدام، انطلاقا من المنصات الرقمية والتي تحظى بمعدلات انتشار ومتابعة تتفوق على الإعلام التقليدي"، مبينًا أنّ الابتكار في المجالات الإعلامية الرقمية يشجع المستثمرين على تقديم أموالهم للشركات الناشئة.

وتتنوع الأفكار المتوفرة في مجال الريادة بالإعلام الرقمي، ومن أبرزها إنتاج البودكاست والاستثمار في التدوين الصوتي، وصناعة البرمجيات والوسائط المتعددة، وكذلك التسويق وصناعة الإعلانات في منصات التواصل الاجتماعي.

على سبيل المثال، اعتبارًا من الربع الثاني من عام 2022، بلغ متوسط إيرادات فيسبوك لكل مستخدم 9.82 دولارًا، بينما بلغت عائدات إعلانات YouTube 7.07 مليار دولار في الربع الثالث من العام المنصرم.

ويعلق عجور: "بات يوتيوب اليوم النافذة المرئية الأشهر عالميًا، بعدد مستخدمين 2.5 مليار، وتلك فرصة لرواد الأعمال الإعلاميين لصناعة المحتوى المتخصص والعمل على يوتيوب كقاعدة صلبة للربح والانطلاق في المشروع الريادي الأول".

ويبلغ عدد مستخدمي يوتيوب ما نسبته 31% من عدد الأشخاص على وجه الأرض، ويحتوي على 51 مليون قناة نشطة، وتأتي الهند بالمرتبة الأولى عالميًا من حيث عدد المستخدمين 467 مليون، في حين تأتي مصر بالمرتبة الأولى عربيًا مع وجود 45.9 مليون مستخدم نشط، وذلك وفق البيانات الواردة بموقع ستيتس برو.

(عن/ شبكة الصحفيين الدوليين)

تحت شعار «الإعلام في عصر تكنولوجيا الذكاء الاصطناعي»

جمعية البصيرة الإعلامية تقيم فعاليات مؤتمرها السابع محليا والثالث دوليا في أربيل

الزوراء/مصطفى فليح:
أقامت جمعية البصيرة للبحوث والتنمية الاعلامية فعاليات مؤتمرها العلمي السابع محليا والثالث دوليا في مدينة اربيل تحت شعار «الإعلام في عصر تكنولوجيا الذكاء الاصطناعي» بمشاركة باحثين عرب وعراقيين من مختلف الجامعات والمراكز البحثية فيما اوصى المؤتمر بضرورة ادخال تقنيات الذكاء الاصطناعي ومهارات استخدامه في المناهج الدراسية.

وجرى المؤتمر الذي حضرته «الزوراء» بالتعاون مع جامعة صلاح الدين ومنصة «اريد» للباحثين الناطقين باللغة العربية وبرعاية علمية من كليتي الاعلام في الجامعة العراقية وجامعة بغداد.

وقال رئيس جمعية البصيرة، للبحوث والتنمية الاعلامية الدكتور طه الزيدي: ان «المؤتمر تمخض عن مجموعة من التوصيات المهمة في مقدمتها ضرورة الاهتمام بتأثيرات الذكاء الاصطناعي في مختلف مجالات الحياة لاسيما الاعلام ومحاولة امتلاك مفاتيح التوظيف الصحيح للذكاء الاصطناعي واهمية ان يسهم ذلك في كشف الاخبار المزيفة وعمليات التلاعب والتضليل».

واشار في بحثه المقدم في المؤتمر الى «الموقف الشرعي من هذه التقنية وكيفية التعامل معها وما يجب تجنبه والاستفادة منها في خدمة العلوم الاسلامية».

من جانبه، قال مؤسس منصة اريد للباحثين الناطقين باللغة العربية، الدكتور سيف السويدي، ان «عقد مؤتمر علمي يتناول علاقة الاعلام بالذكاء الاصطناعي في العراق يؤكد بلا ادنى شك ان الكفاءات العلمية العراقية تستشعر على نحو متزايد خطورة عدم الاهتمام بما وصل اليه العالم في مجال استخدام تقنيات تقنيات الذكاء الاصطناعي لاسيما في مجال الاعلام»، مؤكدا» ان منصة اريد تسجل لباحثي العراق نشاطا لافتا في مجالات البحث العلمي وهو ما يؤشر وجود رغبة لتحقيق التقدم والتطور العلمي في كافة المجالات».

بدوره، أكد عميد كلية الاعلام في الجامعة العراقية (الراعي العلمي للمؤتمر)، الدكتور ايثار العبيدي ان «ارتباط الاعلام بمرحلة الذكاء الاصطناعي بعد المرحلة التقليدية والافتراضية ربما سيشكل منعطفا استثنائيا في مسيرته»، مؤكدا ضرورة «رصد جملة التحديات والظواهر التي تواجهنا في هذا المجال كالادمان على مواقع التواصل الاجتماعي والتقنيات والتطبيقات الالكترونية والتي باتت ميسرة ومتاحة للمستخدم».

واشار الى ان «جمعية البصيرة باتت تمثل ذخيرة علمية ومعرفية يحتذى بها في فضاء البحث العلمي ».

من جانبه، وصف الباحث الاول في مركز الجزيرة للدراسات في الدوحة ، الدكتور لقاء مكي، المؤتمر بانه «انجاز علمي يؤكد ان في العراق كفاءات علمية تستطيع ان تشخص وتحلل وتفسر وتجد المعالجات للمستحدثات التي تعترض الاعلام العراقي والعربي ومن بينها موضوع الذكاء الاصطناعي الذي بات اليوم مادة مهمة للبحث العلمي »، مضيفا «كذلك معالجة المشكلات المتمثلة في ضعف مهارات الصحفيين والاعلاميين في توظيف تقنيات الذكاء الاصطناعي لانتاج محتوى اعلامي على قدر كبير من المهنية والابداع والمواكبة».

بدوره اشاد عميد كلية الاعلام في جامعة اليرموك في المملكة الاردنية الهاشمية الدكتور تحسين منصور رشيد خلال ترأسه احدى الجلسات البحثية في المؤتمر بالتقدم الكبير للعراق في ميدان البحث العلمي ، لاسيما في مجال « علوم الاعلام والاتصال»، مؤكا ان مشاركته في هذا المؤتمر تعد تجربة علمية رائدة، مؤكدا على استمرار التواصل والتنسيق مع الباحثين العراقين في المستقبل.

في غضون ذلك، قالت رئيس اللجنة العلمية للمؤتمر ونائب رئيس الجمعية، الدكتورة سحر خليفة ان «المؤتمر شهد عقد ست جلسات بحثية حضورية والكترونية على مدار يومين بمشاركة (٢٥) بحثا علميا في مجال الاعلام ركز الباحثون فيها على علاقة الاعلام بالذكاء الاصطناعي وكيفية توظيفه في انتاج محتويات اعلامية تخدم المجتمع وتحميه من الهجمات الفكرية والثقافية الخارجية التي تهاجم معتقداته ومنظومته الاخلاقية والقيمية».

بدوره، اكد رئيس مركز دالة للدراسات الاستراتيجية، الدكتور كامل القيم، ان : «هذا المؤتمر كان قفزة نوعية في تناول الموضوعات الحديثة التي باتت اليوم تشغل مختلف دول العالم ومنها الذكاء الاصطناعي وتقنياته التي باتت تفرض سطوتها على المشهد الاعلامي والحياتي بشكل متساوي»، مشيرا الى ان»المشاركين في المؤتمر ركزوا على اهمية ان تقوم وزارة التعليم العالي والبحث العلمي بتشكيل لجنة علمية موسعة تتابع توصيات هذا المؤتمر وكل المؤتمرات العلمية من اجل ضمان الاستفادة القصوى من توصياتها ومقترحاتها في المجالين النظري والعملي».

وشهد المؤتمر عقد محاضرات وندوات علمية تناولت تقنية الميتافيرس وتأثيرات الذكاء الاصطناعي على المجتمع بكل مستوياته.

واوصى المؤتمر في ختام جلساته بضرورة اهتمام وزارة التعليم العالي في العراق والجامعات وكليات واقسام الاعلام بإدخال تقنيات ومهارات استخدام الذكاء الاصطناعي في المناهج الدراسية «، مشددا على ضرورة إقرار القوانين والتشريعات التي تنظم استخدام هذه التقنيات بعيدا عن الاضرار بالمجتمع والحصول على اكبر قدر ممكن من الاستفادة من هذه التقنيات في خدمة الصالح العام.

الشاعر السعودي صالح الهنيدي في ضيافة ثقافية الزوراء

الزوراء / خاص:
شاعر ينسج من خيوط الحرير الناعم قصائده ، ويصوغ صوره الشعرية بمهارة عالية ، ويتقن أصول اللعبة الفنية للقصيدة، لا ترهل في شعره ، ولا تقريرية في انسيابية الصور ، ولا خلل في بناء القصيدة ، كتب في الكثير من اغراض الشعر ، وقدم لنا لوحات رائعة ومدهشة ، وذهبنا معه الى مرافئ الابداع في رحلة مع الحرف .
صالح بن سعيد بن صالح الهنيدي الزهراني
•عضو اتحاد كتاب الإنترنت العرب .
•عضو رابطة الأدب الإسلامي العالمية .
•عضو مؤسس للمنظمة العربية للإعلام الثقافي الإلكتروني .
•عضو لجنة الحريات بالمجلس الاستشاري للمجلس العالمي للصحافة .
•عضو نادي الباحة الأدبي .
•مبتكر البحر السابع عشر من بحور الشعر العربي والذي أسماه (البحر الهنيدي) .
• مثّل المملكة العربية السعودية في المهرجان الشعري الكبير الذي أقامته المنظمة الدولية للثقافة والتنمية وحوار الحضارات بالمغرب.
•مثّل المملكة العربية السعودية في المهرجان الشعري الذي أقامه المركز العالمي للدراسات العربية بباريس .
•مثّل المملكة العربية السعودية في المهرجان الشعري الذي أقامه بيت الشعراء العرب بالقاهرة.
•مثّل المملكة العربية السعودية في المهرجان الشعري الذي أقامته مؤسسة الكرمة للتنمية الثقافية بالقاهرة .
•مثّل المملكة العربية السعودية في الندوة الثقافية والأدبية التي أقامها اتحاد كتاب مصر بعنوان (المملكة العربية السعودية والإبداع العربي) .
•اختيرت بعض قصائده ضمن أضخم أنطولوجيا للشعر العربي المعاصر والتي طبعت بعنوان (قلائد الذهب الشعرية) باللغتين الإنجليزية والرومانية .
•ترجم له معجم البابطين للشعراء العرب المعاصرين في طبعته الثالثة .

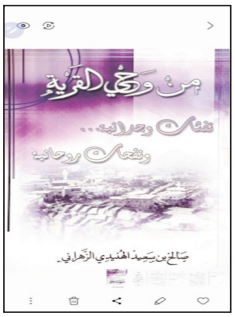

•ترجمت له الموسوعة الكبرى للشعراء العرب خلال خمسين عامًا .
•ترجمت له موسوعة نخبة الشعراء العرب (الشعراء الألف) .
•ترجم شعره إلى اللغات (الإنجليزية والإسبانية والإيطالية والفرنسية والرومانية) .
•شارك في الكثير من المهرجانات والمؤتمرات الأدبية والشعرية على مستوى الوطن العربي.
•مؤسس ومشرف شبكة المرافئ الثقافية – منتديات مرافئ الوجدان .

صدر له :
١.ديوان (مرافئ الوجدان) ١٤٣٢هـ
٢.كتاب (من وحي القرية) ١٤٣٦هـ
٣.ديوان (وطني ومشاعر قلب) ١٤٣٧هـ
٤.ديوان (قراءة في أبجديات مغتربة) ١٤٣٠هـ .
٥.ديوان (أريج البوح) ديوان صوتي إلكتروني ١٤٣٠هـ .
٦.ديوان (ربيع بلون السماء) ١٤٣٦هـ
٧.ديوان (حين يغرد الأمل) ديوان مقروء إلكتروني ١٤٤٤هـ
٨.كتاب (دلائل الاستيقان) ١٤٤٤ هـ

•اختير للمشاركة في مهرجان (الشعر الإسلامي في مواجهة الإرهاب) والذي نظمته رابطة الأدب الإسلامي العالمية بمدينة الرياض على مستوى المملكة العربية السعودية عام ١٤٢٧هـ .
• شارك في مؤتمر الأدباء السعوديين الثالث عام ١٤٣٠هـ بمدينة الرياض .
• شارك في حفل (تواصل زهران) بقصيدة الحفل لعام ١٤٣١هـ بمكة المكرمة .
• تم تكريمه من قبل (تواصل زهران) في مجال الشعر الفصيح عام ١٤٣٤هـ .
• أجريت معه حوارات متفرقة عبر :
• القناة الثقافية السعودية برنامج (الوطن إنسان) .
•إذاعة الرياض برنامج (مبدعون في الشبكة).
• إذاعة البرنامج الثاني السعودية برنامج (على ضفاف الكلمة) .
• إذاعة الرياض برنامج (على مائدة الشعر).
• أجريت معه لقاءات في الصحف والمجلات والمنتديات التالية : صحيفة الرياض، صحيفة البلاد، صحيفة الجزيرة، صحيفة القاهرة الأسبوعية، صحيفة زهران الإلكترونية، منتدى فرسان الثقافة الأدبي.
•نشر شعره في أغلب الصحف والمجلات والدوريات العربية والإلكترونية ومنها : مجلة البيان، المجلة العربية، صحيفة الرياض ، صحيفة الجزيرة، صحيفة المدينة، صحيفة البلاد، صحيفة الوسط البحرينية، مجلة عبقر (نادي جدة الأدبي) ، مجلة أبعاد (نادي القصيم الأدبي)، النيل والفرات، الديوان الجديد، مجلة زهرة الليلك ... وغيرها .
دخلنا بيدر الشاعر صالح الهنيدي وخرجنا منه بهذا العطاء :
❊ في ظل الخراب الذي يعم العالم هل ما زالت القصيدة تحقق الحضور المطلوب لها؟
ـ بداية أشكر لكم إجراء هذا الحوار ولرئيس تحرير ثقافية جريدة الزوراء العريقة .
الشعر العربي منذ أن كان ديوان العرب وهو يمارس الحضور الطاغي في الثقافة العربية عموما وله قيمة تفاعلية منذ العصر الجاهلي وحتى وقتنا الحاضر ولا شك أن القصيدة تتماهى مع أوجاع عالمنا المضطرب وتحضر بقدر كبير في آلامه وآماله .
❊ كيف تتجلى صورة المرأة في قصائدك؟
ـ المرأة هي الجانب العاطفي في الحياة وبالتأكيد سوف تحضر بوفرة في وجدان الشعراء وقد حضرت في شعري بكثرة كأم وكزوجة ولا زلت أنهل من معين عاطفتها الدفاق .
❊ كيف ترى العلاقة بين الناقد والمتلقي ؟
ـ يفترض أن يكون الناقد رديفا مثاليا للإبداع حيث يقوّمه ويقيّمه ولكن ألحظ أن هناك علاقة شبه ملتبسة بين الناقد والمبدع حيث تعددت الأدوات النقدية وتباينت مما انعكس سلبا على العلاقة بين الناقد والمتلقي بالضرورة.
❊ البعض يتحدث عن تراجع صيت الشعر عموما في العالم العربي كيف تنظر الى هذا القول ؟
ـ مع ظهور التقنيات الحديثة والثقافة الإلكترونية تراجع الصوت الثقافي التقليدي تراجعا كبيرا في العالم عموما (وبرز الشعبي في ظل تراجع النخبة) كما يعبر الدكتور الغذامي وانسحب هذا على الشعر صيتا وذائقة وأهمية.
❊ هل السّفر يعطيك متسعًا أو رغبة في الكتابة؟
السفر بالنسبة إلىّ قراءة من نوع آخر حيث أقرأ الأمكنة وتأريخها وطبائع الناس وثقافتهم فيها مما يُحتّم عليّ أن أتوقف عن الكتابة حين أكون مسافرا إلا ما ندر من بعض القصائد التي تفرض نفسها بحالة شعرية كامنة.
❊ ما إحساسك بعد الانتهاء من كتابة قصيدتك؟
ـ تأخذ القصيدة بالنسبة إلىّ تموجات مختلفة حيث تبدأ النفثات الأولى التي تتطلب تدوينها في ذات الوقت حتى لا تفر مني وهذه أهم مرحلة لدي في كتابة القصيدة ثم أنتظر حتى تتشكل بصورتها النهائية وقد يتطلب الأمر وقتا كبيرا .. وحين الانتهاء من كتابتها أكون كالفارس الذي تغلب في معركته وانتصر فيها.
❊ تتغذى القصيدة من الأمكنة ، هل بمقدور الشاعر ترويض المكان بالشعر؟
ـ أغلب قصائدي شكلتها الطبيعة وغذت حروفها حيث أسكن في مدينتي (الباحة) ملهمة الشعراء والمبدعين وكانت موهبتي الشعرية تكبر بحجم جمالها وروعتها .
❊ الى أي مدى يشغلك القارئ في كتاباتك؟
ـ القارئ هو رأس مال الكاتب والمبدع عموما وسيظل المبدعون يتوقون إلى رضا قرائهم طالما في القلم روح تنبض وحرف يتألق .

مريم

كرم الصباغ

تخطر في فستانها الوردي؛ فتضحك الشمس لشمس أخرى، ظهرت للتو في وجه البنت، الذي أشع منه الضوء، بينما راح شعرها الأسود الناعم يعلن عن وجوده ينشر العبير في أرجاء المكان. ثمة فناء واسع، يقع مباشرة أمام البيت المبني بالحجارة العتيقة، التي احتفظت بصلابتها رغم مرور السنين.. للفناء سور عال مدهون بطلاء أبيض، تصطف بمحاذاته أشجار الرمان، وترخي ظلالها على الأرض المكتسية بالعشب. مريم تتوجه إلى رقعة الظل، و تجثو على ركبتيها، و دميتها أبدا لم تفارق يديها؛ فقد كانت، و لا تزال رفيقتها المثلى، وأنيستها؛ إذ لم يكن في الجوار بنات في مثل عمرها يشاركنها اللعب. و لما كانت « مريم» من ناحية أخرى وحيدة أبويها، اكتفت بالإفضاء إلى دميتها بمسراتها و أحزانها، و حكاياتها، التي لا تنضب، و تمنت أن لو شاركتها دميتها عاداتها اليومية، خاصة مداومتها على تفريط حبات الرمان، واحتساء شرابه المعقود بالسكر.
كان من عادات مريم أيضا أن تتطلع إلى أعالي الأشجار، وأن تراقب أنواع الطيور المختلفة، التي تحط على الأغصان؛ فتسارع بذكر أسماء الطيور، الواحد، تلو الآخر، كأنها معلمة تعلم تلميذتها الدمية الأسماء.. المعلمة صغيرة لم تبلغ بعد السادسة من عمرها، إلا أن ذلك لم يمنعها من تمثيل دورها بطلاقة، و الدمية هي الأخرى بارعة تجيد الإصغاء، و الطيور على ما يبدو قد راقها الدرس اليومي؛ فراحت تحط بانتظام على الأغصان، لكنها سرعان ما تعاود التحليق؛ فتشيعها «مريم» بعينين مبهورتين، حتى تختفي، و تذوب تماما في زرقة السماء الشاسعة. و بينما هي كذلك، إذ خطرت لها فكرة، ماذا لو جربت أن تطير طائرتها الورقية للمرة الأولى؟! تلك الطائرة، التي صنعها أبوها خصيصا لها كهدية عيد ميلاد، رغم انشغاله طوال اليوم بالعناية بحقله، حقل الزعتر، أو كما يطلق عليه أهالي الضيعة «الذهب الأخضر»، ذلك المحصول، الذي تراه زاهيا في سائر الحقول الممتدة على مرمى البصر بطول الضيعة، و عرضها.
« مريم» تشد الخيط؛ فترتفع الطائرة شيئا فشيئا، و تراقص تيارات الريح؛ فتتمايل، و تعانق الضحكات الرنانة الصاعدة إليها من قلب البنت، التي لم تشعر بمرور الوقت، و التي انتبهت، فجأة على صوت أزيز هادر، سبق ظهور طائرة مروحية، شقت السماء، بغتة، و راحت تحلق بشكل دائري فوق الدور و الحقول. ولما كان الأطفال لا يغالبون فرحتهم عندما يرون طائرة حقيقية، تجوب الفضاء، راحت مريم تهتف بفرحة عارمة، فأفلتت الخيط من يدها، و انهمكت في التلويح بكلتا يديها للمروحية، و الطيار، الذي لمح البنت في حديقتها تركض يمينا، و يسارا، و تقفز إلى أعلى، و تطوح ذراعيها في الهواء بحماس؛ فارتسمت على وجهه ابتسامة خافتة، ورفع يده بدوره، و ما إن هوى بها، حتى دوي انفجار هائل؛ فتصاعد الغبار عاليا، وحجب الرؤية لدقائق. و لما انقشعت السحب السوداء، كانت أشجار الرمان المحترقة قد اقتلعت من جذورها، و سقطت جثثا هامدة، داخل الحفرة الواسعة التي ظهرت للتو. و كان محصول الزعتر، قد فقد خضرته، و استحال لونه إلى لون أسود، يشبه لون الفحم، بينما تناثرت قطع الأثاث بين حطام البيوت، واختلطت الأشلاء، و الرؤوس، والأطراف بعضها ببعض، في حين التصقت بقايا من لحم متفحم بركام الجدران.. وهناك في بقعة نفذ إليها الضوء على استحياء، كانت « مريم» تنام بلا حراك، بجوار دميتها المنتحبة. و قبل أن تغادر المروحية سماء الضيعة عاودت قصف الأنقاض؛ فدوى الصوت من جديد، بينما ظلت طائرة مريم الورقية تسبح في فضاء معتم، مثقل بالدخان.

جمعة اللامي .. والوعي السردي

علوان السلمان

ـ (ان الاشياء توجد فقط داخل الوعي..او عند الوعي بها) .. هيدجر
ـ جمعة اللامي الذي خاطب الوجود الانساني بوعي يوما ما قائلا: يا(ايها القراء الكرام)..الكلمات خيلي..واللغة ابلي..أما مقاماتي وسروداتي فهن اناشيد الالهة وترانيم النبيين وسطوة الملوك والاباطرة واحلام الشعراء والمجانين)..
ـ جمعة اللامي الذي بدأ شاعرا مقترنا ومعبرا عن محنة الانسان.. فانتقالته الواعية صوب القصة القصيرة التي جذبت فاضل العزاوي المحرر الثقافي لعدد من الصحف وقتها فتلقفها واشاعها بين القراء..كما يقول اللامي.
ـ جمعة اللامي السارد ابداعا مستفزا للذاكرة الجمعية عبر منجزه (من قتل حكمة الشامي والليشن والثلاثيات والمقامة اللامية التي هي نصا سرديا اعترافيا ناضجا مسترسلا من حافة الولادة على مرتفع في مياه الاهوار الميسانية ومرورا بالمعتقلات والسجون وانتهاء على حافة الخليج والاستقرا في (الشارقة)اضافة الى مجنون زينب وعيون زينب...).
ـ جمعة اللامي المنتج ابداعا مصورا للقلق والعزلة والحب وتفاصيل الحياة اليومية التي منحها نبضا جماليا بتلامسها للكينونة الباحثة عن الحرية التي هي(وعي الضرورة) باعتماده الواقعية منهجا أضفى على شخوصه البساطة والوضوح الفكري، ومنح ابطاله منظورا متفردا في الدفاع عن مواقفهم وتحليهم بحكمة عميقة في مقاربة الحياة.
ـ جمعة اللامي بالرغم من سني الاغتراب والخراب ظل خالقا للابداع والجمال لمواجهة الملاحقات البوليسية، بحكم اكتنازه الفكري الذي استمر يجابه من يجابهه لانه يعي ما قاله البعض(حارب عدوك بالسلاح الذي يخشاه لا بالسلاح الذي تخشاه انت)، فكان نتاجه السردي الشغل الشاغل لحياته اليومية فأنتج ابداعا شكل(صولجانه لترميم نفسه) على حد تعبيره التي حاصرتها دهاليز السجون المغلقة فانتج فيها مجموعته القصصية (من قتل حكمة الشامي) التي خرجت من مسامات الجدران مذيلة بالمكان(سجن الحلة) ومؤرخة بـ(حزيران ١٩٦٧) الذي شكل عتبة مضافة للعنوان الايقوني والعلامة السيميائية الدالة على احتضانها للمتن النصي، اضافة الى فضاءات الاغتراب المجتمعي والتي يوظف فيها الرمز الصوري الايروسي متخيلا مع انسنة الجمادات والحيوان كما في قصة(غرفة الانسة م)، إذ تحتل لوحة جدار مساحة من الغرف يظهر فيها(نمر صغير ينز على امه، وهناك انسان برأس كلب يحتضن دمية كبيرة على هيئة فتاة منطرحة على وجهها تئن تحت ثقله.. واخرى منطرحة وعنكبوت على ظهرها ماذا احد خراطيمه على ثديها الايسر..) كل هذه الرموز يوظفها المنتج (القاص) من اجل استفزاز المستهلك (المتلقي) لاستنطاق النص والكشف عما خلف مشاهده الغرائبية والعجائبية..فضلا عن انه يدين لا انسانية الواقع المنهار اخلاقيا واقتصاديا وفكريا بتقنية واعية تقدم انموذجا للانهيار المجتمعي والقيمي والثقافي وهو يقترب من البئر كامو في الطاعون.. ومن كافكا في المسخ.. لكن الفارق ان اللامي يختزل عوالمه عبر قصة قصيرة بعيد عن الاستطراد واعتماد لغة شفيفة خالية من التقعر والضبابية اللفظية، اضافة الى التكثيف والاختزال الجمالي وتوظيف الرمز الدال..
ـ جمعة اللامي تفرد منجزه السردي بنبضه الانساني الواعي.. الناقد لتفاصيل ومفاصل الحياة البشرية فتماهى والمأساة الحسينية والشخصيات التاريخية الفاعلة عبر لغة مضاءة بدلالات درامية (ثقافية وجمالية ورؤيوية)..
ـ جمعة اللامي في نصوصه نجد ان الصوت النسوي واحدا من اهم البؤر السردية والثقافية البالغة الدلالة والبعد الفني كونها عنصر تشويق وفعل اجتماعي متفاعل والوجود الانساني يحملها الهم الاجتماعي والسياسي..
ـ جمعة اللامي في نصوصه يسيطر الحوار الذاتي(المنولوجي) ليستعيد من خلاله ذكرياته الساكنة في مخيلته..
ـ جمعة اللامي في بناء نصه يعتمد المخيلة والواقع التاريخي وشخوصه النامية فكريا والمنتمية مجتمعيا ومكانيا.. (ضمتني مريم بنت مطر الى صدرها فاستروحت عطر ازاهير الهور وسمعت صمت ماء الكحلاء..) اليشن ص٥٣..
ـ جمعة اللامي المفتون بالتجريب وتجاوز القوالب الجاهزة انجر للكتابة الميتاسردية في بعض نصوصه كما في (اهتمامات عراقية) التي اختارها الناقدان فاضل ثامر وياسين النصير كانموذج لهذا التحول ودراستها ضمن منجزهما.

من أيّ الدّروب ستأتي؟؟

سوزان عون / أستراليا:

هلْ تذكرُ كمْ وكمْ أبرقَتْ يدي
وهي تمسحُ التّعبَ عنْ جبينِ القصيدة؟
ستذكرُ نياشيني التي عَلّقْتُهَا
على جدرانِ الوحي..
راحةُ يديَ آلَهَا الدّورانُ
مع رحى البَيادرِ والغِلال.
الزّغبُ نما على جُرحي،
سأحلّقُ به رُغمًا عنْ أنفِ عِصيانِك.
الحَرفُ مِدادٌ ليدي ولصوتي..
ومواسمُ الأرضِ
نمتْ من خطوطِ كفّي..
فعَجزْتَ أن تقرَأها.
طالتْ نِصالُ صوتي..
سَيصِلُكَ جُرحُ أغانيهِ مع حلولِ
كلِّ شتاءٍ عنيد.
أرجوكَ كفى،
نعم كفى..
لا أريدُ هذا السّكونَ في هوائي،
راقِصةُ الفَجرِ أنا.
قارعتُ اللّيلَ بوجهي،
وجَالستُ أرواحَ النّجماتِ السّابحات.
من أيّ الدّروبِ تأتي، ستُحاصَرُ..
هاربٌ أنتَ، عازمٌ على الانذثار.

أحببتُ مُشرداً

انفال هداد

-إنه الغيث ..
.. كان الشارع يعج بالمارة والسيارات بالكاد نسمع بعضنا البعض عندما نتحدث،
ثم جاء هذا الصوتُ مرةً أخرى.
-إنه الغيث ...
لا اعلم هل كان قريباً لهذا الحد أم أن إلهواء كان له دور برميه نحونا، لم أعر أهمية فقد كان صوت الأغاني صاخباً، وضجيجنا وضجيج الشارع كان قد استحوذ على عقلي..
مرةً أخرى
- إنه الغيث
التفتُ لأبحث عن مصدر الصوت الذي كان مترنحاً قليلاً أخر مرة.. الملفت في الأمر أنه لم يلتفت احداً معي ولم يكن قد سمع الصوت مرء
غيري هل كانت هذهِ رسائل القدر التي لطالما تبعتها !؟
إشارة الطريق! أم أن خيالي قد صور لي ذلك!
واصلتُ البحث بأنظاري يميناً وشمالاً مشطتُ الأرجاء وأنا في داخلي
أحدث نفسي:
-لو كنت قد ارتديت نظارتكِ قبل الخروج، ما المغزى من ترك نظارتكِ في البيت!
أتشترين الضروريات لتبات على الرف كما لو أنها كماليات!
فترد علي باستهزاء؛
-لو كان نظرك ٦/٦ لن تجديه ما لم تصب تركيزك أكثر، اجتهدي في البحث بدلاً من توبيخي على أشياء اخرى لن تجدي نفعاً حالياً وبينما الوم نفسي حتى جاء الصوت مرة أخرى، وكنت في لحظتها انظر إليه بتمعن لكن كيف لي أن أعلم أن هدفي مرمى عيني وانا لا اعرفه كان متوسط الطول، ملامحه لم تكن واضحة، لكنه بدا لي قمحي اللون بشعر اشعث و ملابس ،قديمة توقعت انه قد يكون بلغ عقده الثالث كان يرفع رأسه للأعلى بشغف، ويردد تلك الكلمة كل ثلاث دقائق
انه الغيث؟ أيُّ غيث نحن في منتصف شهر حزيران، أم أنه يقصد شيئاً آخر !
الغور في التفاصيل ارهقني لو أني أترك الأمور مبهمة لكان عقلي محله الآن، تراودني تلك الأفكار وانا لا ازالُ اراقبه باستغراب ماذا يفعل،
هل لاحظني! هل هذه الإيماءات لي!
ما إن مرت ثوانٍ حتى تحرك السير فلوح بيده مودعاً، كانت لي.. أيقنتُ أنها لي.
انقضت سبعة أعوام وأنا انتظرُ كل حزيران غيثاً وأبحلقُ في السماء بذاتِ الشغف حتى أصبحتُ هو، تحرك السير لكني قابعة هناك مذ أيقنت لا أتحرك.

نحو مستقبل أفضل ... لهم

حتى لا تتعرضي للفهم الخاطئ

احترمي أصول توجيه الانتقاد إلى الآخرين

غالباً ما تميلين، يا عزيزتي، الى توجيه الانتقاد للاخرين، بغية مساعدتهم أو انطلاقاً من نية طيبة، بعيداً عن اي نية سيئة أو غاية في إلحاق الاذية بأي أحد.

وبالتالي، يتوجب عليك التقيد باتيكيت توجيه الانتقاد للاخرين بغية الحؤل دون التعرض للفهم بطريقة خاطئة أو جرح أي شخص ما سيتسبب حكماً في إدخالك في خلافات ومشاكل أنت في غنى عنها.

وفي ما يلي ستعرفك خبيرة الإتيكيت فيرا يمين على إتيكيت توجيه الانتقاد.

وفي هذا السياق، أكدت خبيرة الإتيكيت فيرا يمين أنه من المرفوض توجيه النقد الساخر أو الجارح للاخرين، لافتة الى انه يتوجب عليك ترك النقد القاسي لنفسك وعدم توجيه لأي كان.

وشددت على ضرورة توجيه النقد الايجابي للاخرين بغية تقديم المساعدة وانطلاقاً من نية طيبة، بعيدا عن اي نية سيئة، داعية الى الابتعاد عن الكلام الجارح أثناء توجيه الانتقاد.

ولفتت خبيرة الإتيكيت فيرا يمين الى ضرورة اعتماد أسلوب بناء وراقي ومهذب أثناء توجيه النقد، مشددة على ضرورة أن تحصل العملية بخصوصية تامة بعيداً عن اي احراج علني أو وجود الاخرين.

وأكدت أهمية توجيه الانتقاد بطريقة هادئة بعيداً عن الصعبية او السخرين، لافتة الى أهمية توجيه النقد الايجابي من ثم السلبي.

ودعت خبيرة الإتيكيت فيرا يمين الى ضرورة المحافظة على أعصابك عند توجيه النقد، مشددة على ضرورة الابتعاد عن الانتقادات الشخصية او الجارحة او القاسية. تعرفي على إتيكيت التسوق!

ونصحت بضرورة توجيه الانتقاد في محله مع اختيار المكان والزمان الصحيحين، مشددة على أنه في حال أردت توجيه النقد لاي زميل لك في العمل أن تحرصي على أن يكون الهدف منه مساعدته مع ضرورة الابتعاد عن الوعظ أمام الاخرين.

وشددت خبيرة الإتيكيت فيرا يمين على انه من الممنوع توجيه النقد لكبار السن، لافتة الى أنه يتوجب عليك تقبل اي ردة فعل قد تتلقينها من الاخرين عند توجيه النقد لهم.

سلوكيات...

كيفية التغلب على النعاس أثناء الدراسة؟

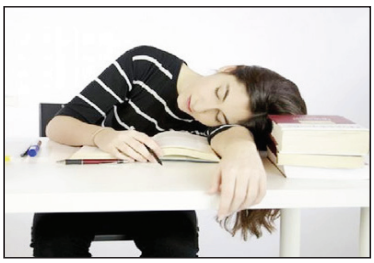

يعاني العديد من الطلاب من مشكلة الشعور بالنعاس في أثناء الدراسة خاصة عند اقتراب موعد الامتحانات، وغالبا ما يكون السبب وراء الشعور بالنعاس في هذه الحالة هو الكسل وعدم الرغبة في الدراسة، وينتهي الأمر عادة إلى النوم والراحة أو التغلب على المشكلة ودراسة المادة، وقد كثرت الآراء والأسئلة والاستفسارات فيما يخص الطرق التي يمكن اتباعها من أجل التغلب على النعاس أثناء الدراسة، وهو مضمون هذا المقال.

= إن الجلوس على السرير يجعل الشخص ينتابه شعور النعاس والرغبة في النوم.

= يمكنك اتخاذ الوضعيات المختلفة عند الدراسة مثل الجلوس على المكتب أو المشي في أثناء الدراسة وما شابه ذلك.

تجنب مذاكرة المواد الصعبة في أثناء الليل

= لأن الجسد والدماغ يكونان أكثر خمولا في أثناء الليل.

= يجب دراسة المواد السهلة التي تثير الاهتمام والدراسة في أثناء الليل.

= يفضل أن تتم دراسة المواد الصعبة في أثناء النهار.

التحرك في الغرفة

= إن الانتقال من مكان إلى آخر يساهم في التغلب على شعور الخمول والنعاس والكل.

= المشي أو التحرك يساعد على نشاط الدورة الدموية في الجسم، و بالتالي يؤثر إيجابا على عمل الدماغ واستيعاب المعلومات.

الابتعاد عن المشروبات الغازية ومشروبات الطاقة

= لأن المشروبات الغازية تجعل الطالب ذو انتباه وتركيز أقل في أثناء الدراسة.

= يمكن استبدال الشاي والقهوة بالعصائر الطازجة ذلك أنها مفيدة بشكل أكبر ولها آثار سلبية أقل.

الدراسة بصوت عال

= إن الاستماع لصوتك في أثناء التحرك يلعب دورا فعالا في زيادة تركيز انتباه الطالب في أثناء الدراسة.

= الدراسة بصوت عال يساعد كثيرا عند دراسة المواد التي تحتاج إلى التركيز و الحفظ.

تناول الطعام الصحي

= ينصح بتناول خمس إلى سبع وجبات صغيرة في الحجم على مدار اليوم الواحد وذلك بدلا من تناول ثلاث وجبات كبيرة في اليوم.

= نمد هذه الوجبات الجسم بالمواد المغذية والفيتامينات وهذا ما يساهم في إبقاء التركيز، ويجب أيضا الابتعاد عن تناول الوجبات الدسمة والثقيلة، حيث أن ذلك يساهم في جعل العقل والجسم بطيئا ويشعره بالخمول.

تناول أوميجا ومكملات المغنيسيوم

= إن أوميجا 3 تساهم في الحفاظ على الشخص مستيقظا غير نائما.

= ينصح الخبراء بتناول الأطعمة الغنية بأوميجا 3 ومن أشهر الأمثلة عليها الأسماك وزيت السمك والسلمون.

= بالإضافة إلى التركيز على تناول الأطعمة الغنية بالفيتامينات والمعادن المختلفة في الجسم خاصة معدن المغنيسيوم.

= يتم اللجوء إلى المكملات الغذائية تحت استشارة طبيب مختص إذا ما كان الطالب يعاني من نقص شديد في هذه العناصر الأساسية.

لطلة أبهى...

أفضل طريقة لتنعيم الشعر عند الرجال

تعتبر خشونة الشعر من الأمور المزعجة للنساء والرجال، خاصةً فئة الشباب لأنها تكون السبب في حرمانهم من طرق تصفيف وتسريح الشعر التي تمنحهم المظهر الجذاب، وتختلف أسباب خشونة الشعر من شخص لآخر مثل العوامل الوراثية، وعدم الاهتمام به بشكلٍ مستمر، والعوامل الطبيعية الخارجية التي تؤثر على صحة الشعر، ونسبة الرطوبة، ومدى تعرضه لأشعة الشمس، وهناك العديد من العلاجات والوصفات الطبيعية التي تُحضر في المنزل لعلاج هذه المشكلة، وسنتعرف على طريقة تنعيم الشعر للرجال خلال هذا المقال.

نصائح لتنعيم الشعر للرجال

= تناول الأكلات المفيدة للشعر مثل المكسرات.

= عدم تجفيف الشعر بحرارةٍ عاليةٍ واستخدام مجفف الهواء البارد.

= عدم الإكثار من غسل الشعر وذلك للحفاظ على الدهون الموجودة فيه.

= استخدام الشامبو الخاص بالأطفال والبلسم الطبيعي.

= العناية بالشعر بشكل مستمر.

= التوقف عن استخدام المنتجات الخاصة بالشعر التي تحتوي على مواد كيماوية مضرة للشعر مثل منتجات التمليس ومثبتات الشعر.

طريقة تنعيم الشعر للرجال

= العسل والحليب

نخلط كوب من الحليب وملعقة كبيرة من العسل خلطاً جيداً ثم نقوم بتوزيع الخلطة على الشعر بالكامل ونتركها لمدة نصف ساعة، بعد ذلك نغسل الشعر ببلسم طبيعي ثم نجففه بالهواء البارد دون استعمال المنشفة الخشنة.

= حليب جوز الهند والليمون

نضع كوب من حليب جوز الهند في وعاء ثم نضيف إليه كوب من عصير الليمون ونخلطهم جيداً حتى نحصل على خلطة متجانسة، نضع الخلطة في الثلاجة ونتركها لمدة ست ساعات وسنلاحظ ظهور طبقة تشبه الكريم على وجه الخلطة، نأخذ هذه الطبقة الكريمية ونوزعها على الشعر بالكامل وفروة الرأس ونغطيه بفوطةٍ ساخنة ونتركها لمدة ربع ساعة، وذلك لنأخذ العسل مفعوله ويتغلغل في الشعر، ثم نغسله بالشامبو المناسب والماء الفاتر، حيث يحتوي العسل على عناصر مفيدة لتنعيم الشعر.

خلطات العسل لتنعيم الشعر للرجال

= العسل والموز

نهرس موزة واحدة في وعاءٍ صغير ثم نضيف ملعقتان كبيرتان من زيت الزيتون وملعقة كبيرة من العسل ونخلط المكونات جيداً، نضع الخلطة على الشعر مع التدليك لمدة عشر دقائق ثم نغطيه بمنشفةٍ نظيفة ونتركه لمدة نصف ساعة بعد ذلك نغسل الشعر جيداً.

= العسل وزيت جوز الهند

نخلط ملعقتان كبيرتان من العسل وملعقة كبيرة من زيت جوز الهند في وعاء خلطاً جيداً حتى نحصل على خليطٍ متجانس، نقوم بوضع الوعاء في الماء الساخن حتى تصبح الخلطة دافئة ثم نوزعه على منشفةٍ نظيفة ونلف الشعر بها ونتركها لمدة عشرين دقيقة، بعد ذلك نغسله بالشامبو والماء الفاتر، حيث يعتبر زيت جوز الهند من أفضل الزيوت للشعر لأنه يعالج ضعف الشعر، ويقويه ويزيد من سماكة الشعرة.

المطبخ ...

كنافة بالأناناس

مقادير كنافة بالأناناس:

= ربع كوب كبير من الزيت النباتي.

= ربع كوب كبير من الزبدة الذائبة.

= نصف كيلو من الكنافة المجمدة.

= علبة من الحليب المكثف.

= ربع كوب كبير من عصير الأناناس الطبيعي.

= كوب كبير من شرائح الأناناس.

= ٥ ملاعق كبيرة كبيرة من القشطة.

= ثلثين كوب كبير من الفستق الحلبي و اللوز و الجوز المحمص

طريقة تحضير كنافة بالأناناس:

= ضعي الفستق الحلبي و اللوز المحمص و الجوز في والخلاط الكهربائي و اخلطي المكونات بحيث يكون خليط المكسرات مجروش و ليس ناعماً ثم أتركيه جانبا.

= ضعي وعاء كبير على النار ثم أضيفي إليه الزبدة و الزيت النباتي أو أي نوع من الزيوت ما عدا زيت الزيتون.

= كسري الكنافة إلى قطع متوسطة و هي متجمدة ثم أضيفيها إلى مزيج الزبدة و الزيت النباتي ثم قلبيها حتى يصبح لونها ذهبيا ثم إرفعيها عن النار و ضعيها في وعاء واسع و كبير.

= أضيفي إليها الحليب المكثف المحلى و عصير الأناناس الطبيعي و يمكنك استبداله بعلبة من الأناناس واستخدام العصير الموجود بعلبة الأناناس.

= حركي الكنافة مع العصير حتى تمتزج المكونات معاً مع مراعاة عدم الإكثار من العصير حتى لا تصبح كالعجينة و حينها لن تتمكني من تشكيل الكنافة و التحكم بها.

= ضعي ثلاث أرباع شرائح الأناناس في وعاء مناسب و أتركي الباقي جانباً ثم أضيفي إليها القشطة و حركي المكونات و اتركيه جانباً.

= ضعي نصف كمية الكنافة في وعاء دائري أو قالب التارت ثم رصيها جيداً ثم شكلها في الصينية على شكل الوعاء أو قالب التارت بحيث تكون الكنافة مجوفة.

= ضعي خليط شرائح الأناناس بالقشطة كطبقة فوق الكنافة ثم غطيها بالكمية المتبقية من الكنافة.

احذر وامتنع من أخطاء شائعة ...

مواد غذائية تتحول إلى سموم بعد التجميد

كل ربة بيت لديها منتجات غذائية مجمدة تحتفظ بها لكل طارئ، ولكن لا يمكن تجميد جميع المنتجات الغذائية. لأن بعضها يتحول بعد تجميده إلى سموم.

والمنتجات الغذائية التي لا ينصح بتجميدها، لأنها تفقد صلاحيتها ويتغير مظهرها ومذاقها، مع أنها لا تفقد فوائدها،مثل الخيار، الملفوف، الكوسا، البطاطا، الخضروات الورقية، الخس، الحليب والزبادي. لأن هذه المواد تحتوي على نسبة عالية من الماء، ذلك بعد عند تذويبها تتحول إلى عصيدة، ويتغير طعمها.

ولا يزال الجدال مستمرا بشأن تجميد الفواكه والثمار والخضروات . بالطبع تحتفظ هذه المنتجات على الفيتامينات والعناصر المعدنية والمواد المغذية الأساسية، ولكن بنسب منخفضة. لذلك لكي تحتفظ بأعلى نسبة ممكنة من الفيتامينات مثلا يجب أن تتعرض لتجميد مفاجئ (تجميد بالصدمة) في معدات خاصة.

والمواد التي تتحول إلى سموم بعد التجميد هي:

١ - البيض: يشير الخبير سيرغي لاباتين، إلى أن بياض البيض يتمدد عند انجماده ويسبب تشققات في القشرة، التي يمكن أن تدخل منها الميكروبات والبكتيريا. لذلك إذا كان لا بد من تجميد البيض فيجب خلط الصفار والبياض وضعه في علبة خاصة مغلقة تماما. كما يمكن تجميدهما منفصلين.

٢ - الجبن الطري (الجبن غير الصلب)، عند تجميد هذا النوع من الأجبان تتغير خصائصه ومذاقه وجودته وتحت تأثير درجات الحرارة المنخفضة يتشقق ويصبح مرتعا لتكاثر البكتيريا.

٣ - لا ينصح ابدا بإعادة تجميد المواد مرة ثانية: اللحوم بأنواعها، الأسماك بأنواعها لأنه في هذه الحالة تتكاثر فيها البكتيريا المرضية، كما ان البروتين الموجود في اللحوم يفقد فائدته في حال إعادة التجميد.

وينصح بالحفاظ على المنتجات المجمدة فترات مختلفة: الفواكه - ٩-١٢ شهرا؛ أطباق مطبوخة-١-٣ أشهر؛ الخضروات- ٣-١٢ شهرا؛ المعجنات-١-٣ أشهر.

ويجب غسل وتجفيف المنتجات قبل التجميد، ووضعها في أكياس وحاويات؛ ويجب أن تكون ناضجة، ووضع ذات الرائحة النفاذة في كيسين أو حاويات خاصة.

دراسات حديثة...

دراسة عملية تكشف عن دور «الحليب» في زيادة حجم الإنسان القديم

كشفت دراسة جديدة أن استهلاك الحليب في بعض المناطق أسهم في زيادة كتلة جسم الإنسان وقوامه. وبحسب الدراسة فقد عُثر على هذه الزيادة في الحجم والوزن في المناطق التي حدث فيها تطور لجينات تسمح للإنسان بإنتاج انزيمات لهضم الحليب في مرحلة البلوغ تسمى استدامة اللاكتيز، وهذا يعني أن أولئك البشر كانوا يشربون كميات كبيرة من الحليب.ووجدت الدراسة أن شرب الحليب أدى إلى زيادة نمو الهيكل العظمي، وزيادة وزن عدد من السكان في بعض أجزاء العالم.وقارنت الدراسة، التي شارك فيها فريق من ١٦ باحثا وقادها أستاذ الأنثروبولوجيا البيولوجية الغربية جاي ستوك، بين القامة وكتلة الجسم لـ٣٥٠٧ هيكلا عظميا من ٣٦٦ موقعا أثريا مختلفا، تمتد عبر ٣٥ ألف عام، ما أدى إلى إنشاء مجموعة بيانات مقارنة كبيرة لفحص تباين جسم الإنسان بمرور الوقت والموقع الجغرافي. وتم نشر الدراسة في مجلة PNAS.ومنذ ما بين ١٥ ألف و ١٠ آلاف سنة مضت، شهد البشر في جميع أنحاء أوراسيا وشمال شرق إفريقيا انخفاضا في الطول الجسدي وكتلة الجسم.وتطورت الزراعة في مناطق مختلفة بشكل مستقل وجلب المزارعون المهاجرون المحاصيل والحيوانات المنتجة للألبان معهم إلى أجزاء من أوراسيا التي يحتلها الصيادون. وفي بعض المناطق، بما في ذلك وسط وشمال أوروبا، لم تزدهر المحاصيل التي تم تدجينها في غرب آسيا، وتحول البشر من إنتاج الجبن والزبادي التي تحتوي على نسب أقل من سكر اللاكتوز، إلى الاستهلاك المباشر للحليب الخام الذي يحتوي على نسبة أعلى من ذلك بكثير من مستويات اللاكتوز.وأدت القدرة على هضم كميات أكبر من اللاكتوز إلى زيادة توافر الطاقة من منتجات الألبان. وفي المناطق التي يوجد فيها دليل وراثي على زيادة استهلاك الحليب، هناك أيضا زيادات في طول الجسم وكتلته، كما ينعكس في السجل الهيكلي.وما يزال إرث استهلاك الحليب القديم واضحا حتى اليوم، من خلال الترددات المختلفة لعدم تحمل اللاكتوز في السكان.وقال ستوك: «أدت عملية التطور هذه إلى نمط عدم تحمل اللاكتوز الذي نراه اليوم، حيث يكون الناس في شمال أوروبا أكثر تحملا للاكتوز من الناس في جنوب أوروبا».وأوضح أن منتجات الألبان عنصر مهم في الوجبات الغذائية في أجزاء كثيرة من العالم. وتعد الترددات العالية لتحمل اللاكتوز التي تطورت في مناطق إفريقيا وآسيا أمثلة على التطور المتقارب، ما يعني أن تحمل اللاكتوز في هذه المجموعات السكانية قد تطور بشكل منفصل عن السكان الأوروبيين.وأضاف: «شرب الحليب كان مهما ثقافيا في قارات مختلفة، ونرى الإرث الجيني لذلك اليوم. وهناك ترددات عالية من جينات استدامة إنزيم اللاكتيز في السكان في غرب إفريقيا، والوادي المتصدع، والقرن الإفريقي، وكذلك بعض الأجزاء من شبه الجزيرة العربية ومنغوليا».وتابع: «أعتقد أن الآليات نفسها تؤدي على الأرجح إلى بعض التباين في الحجم البشري داخل إفريقيا، على سبيل المثال، رعاة الماساي في شرق إفريقيا طوال القامة ولديهم تاريخ ثقافي غني في شرب الحليب. لسوء الحظ، ليس لدينا حاليا البيانات لاختبار ذلك حتى الآن».وتستند مجموعة البيانات المستخدمة في هذه الدراسة بشكل أساسي إلى عينات أوروبية، والتي قال ستوك إنها ترجع إلى حد كبير إلى عمليات الاستكشاف الأثري الأكثر تواترا تاريخيا داخل القارة.

وقال: «في حين قيل منذ فترة طويلة إن الانخفاض في حجم الجسم جاء بعد تطور الزراعة، هناك أدلة على أن الناس كانوا يتقلصون حجما ووزنا قبل أن يتبنوا الزراعة، واستمر هذا النمط بعد ذلك».

أبـــــراج

الحمل
الحمل:21 آذار - 19 نيسان
سوف تتمكن من حل خلاف بين زميلين لك في العمل يا عزيزي برج الحمل كن عادلاً وغير ظالم، شخصيتك المؤثرة والمقنعة تساعدك على البروز في العمل وفي الحياة الشخصية، تتلقى مكافأة مالية أو مساعدة من قبل أحد الأشخاص، هناك قرار يشغل تفكيرك ولكي تتمكن من حسمه بعد، استمع لنصائح العائلة والأصدقاء، انتبه لصحتك أكثر.

الثور
الثور: 20 نيسان - 20 أيار
يا عزيزي الثور لا تيأس فيما يخص مستقبلك المهني كن واثق أن القادم أجمل، الأمور لا تسير كما كنت تتمنى، تشعر أنك بدأت تفقد الأمل، عليك بالتحلي بالصبر، مسألة وقت وتجد نفسك وقد وصلت إلى ما كنت تحلم به، التفكير الزائد قد يؤثر على صحتك النفسية وبالتالي الجسدية، احذر من تدهور حالتك النفسية.

الجوزاء
الجوزاء: 21 أيار - 21 حزيران
الكثير من المهام عليك في هذه الفترة، عليك وضع خطة من أجل إنجازها، لا تهمل أي من مسؤولياتك، هناك من يحاول أن يفسد علاقتك بالشريك من خلال نقل الأخبار المغلوطة له، يجب عليك أن تكون صريحًا مع الشريك وتخبره بكل ما يحدث معك حتى لا يتمكن هذا الشخص من الإيقاع بينكما.

السرطان
السرطان: 22 حزيران - 22 تموز
تعود للعمل بطاقة إيجابية كبيرة بعد أن قضيت اجازة مميزة مع الأصدقاء، تشعر بالراحة والإقبال الشديد على العمل والحياة، هناك الكثير من المهام التي عليك إنجازها في الفترة المقبلة، عليك وضع خطة واضحة لهذه المهام تعتمد على الأولويات.

الأسد
الأسد : 23 تموز - 22 آب
الأمور ممتازة ولمصلحتك في العمل وتحقق إنجازات مهمة، بعض الأخبار السيئة قد تصلك عن احد الاشخاص المقربين، عليك ترتيب أولوياتك، اتصال هاتفي من صديق يحمل الكثير من العتاب، استمع له وحاول أن تحل الخلاف بينك وبينه، انتبه لصحتك يا عزيزي خصوصاً للقلب.

العذراء
العذراء: 23 آب - 22 أيلول
لديك فرصة جيدة من أجل تحسين وضعك المادي في هذه الفترة، عليك اغتنام جميع الفرص المتاحة في العمل، والعمل أكثر على الوصول إلى أهدافك، لا تهمل حياتك الخاصة يا عزيزي العذراء، عليك الموازنة بين العمل وحياتك الشخصية والعائلة، الامور في طريقها للتحسن اكثر.

الميزان
الميزان :23 أيلول - 22 تشرين الأول
تسير الأمور بشكل جيد، تتلقى نتائج ايجابية عن أعمالك في هذا الفترة، تشعر بالثقة والسعادة، تخطط من أجل نزهة مميزة مع الأصدقاء، تتلقى اخبار سعيدة في الفترة المقبلة، مناسبة عائلية جديدة تدخل الفرح والسرور على الأجواء بشكل عام.

العقرب
العقرب: 23 تشرين الأول 21- تشرين الثاني
فترة جيدة من جميع النواحي، تعمل على تحسين أدائك في العمل، تتلقى الكثير من الاشادات من قبل زملائك، أنت شخص مبدع وتستحق النجاح، الأمور العائلية جيدة، أخبار جيدة حول على مستوى العائلة، عليك التخفيف من حالة التفكير والقلق.

القوس
القوس: 22 تشرين الثاني 21- كانون الاول
لا جديد على محيط العمل، الامور جيدة وفترة الضغوطات انتهت بسلام، الكثير من الأحداث على الصعيد العائلي، تشعر بالقلق بسبب الوضع الصحي لأحد الأشخاص المقربين منك، تتلقى الكثير من الدعوات الاجتماعية في هذه الفترة، عليك ممارسة الرياضة.

الجدي
الجدي: 22كانون الأول 19-كانون الثاني
تعاني هذه الفترة من القلق والتوتر خاصة فيما يتعلق بمستقبلك، الأمور تتحسن، تتلقى بعض العروض في مسارك المهني، عليك التفكير جيدا قبل اتخاذ أي قرار، تشعر بالراحة النفسية بشكل مطلق، انتبه لتصرفاتك مع الشريك، عليك الاهتمام به اكثر.

الدلو
الدلو: 20 كانون الثاني - 18 شباط
تدافع يا عزيزي برج الدلو عن زميل لك في العمل يتعرض للمكيدة، تتمكن من اثبات انه تعرض للظلم، هذا الشخص سيشعر بالامتنان الكبير لك، وستشعر انت بالفخر والقوة، على الصعيد العاطفي يساندك الشريك في هذه الفترة بشكل كبير، يخطط الشريك مفاجئتك بقرار لم تتوقعه

الحوت
الحوت: 19 شباط - 20 آذار
عام جديد وشخصية جديدة، شعار وضعته لنفسك من أجل العمل على تغيير شخصيتك وكل ما يتعلق بك في هذا العام، تخطط من أجل هذا التغيير وتعمل عليه، قد تصادفك بعض الأزمات في هذه الفترة لكن تتمكن من تجاوزها بكل سهولة بسبب هدوئك.

صـــورة وحـــدث

أغرب طقوس الزواج

حدث في مثل هذا اليوم

٧٥٠ - انتصار العباسيين على الأمويين في معركة الزاب الكبرى ونتج عنها سقوط الدولة الأموية التي حكمت ٨٨ سنة ميلادية، وتولي أبي العباس السفاح الخلافة، ليصبح أول خليفة عباسي.
١٢٦٠ - سقوط حلب في يد التتار، وهي أول مدينة شامية تواجه الغزو المغولي بعد سقوط بغداد.
١٤٧٩ - السلطان محمد الفاتح يجبر إمارة البندقية على توقيع معاهدة إسطنبول والتي انسحبت بناء على شروطها من حرب العثمانيين وفرضت عليها غرامات الحرب وجزية سنوية.
١٩١٩ - تأسيس عصبة الأمم.
١٩٣٨ - نوري السعيد يشكل وزارته الثالثة.
١٩٤٢ - تايلاند تعلن الحرب على الولايات المتحدة والمملكة المتحدة وذلك بعد أن تعاون رئيس وزرائها مع اليابانيين الذين وعدوه بإعطاء تايلاند جزء من أراضي الصين وذلك أثناء الحرب العالمية الثانية.
١٩٧٢ - التوقيع على اتفاقية صلح بين اليابان والاتحاد السوفيتي تضع حدًا لعداء دام ربع قرن.
١٩٧٥ - زلزال في تايوان، وهو بالأصل زلزالين متتالين الأول بقوة ٧,٥ على مقياس ريختر والثاني ٧,٠ على مقياس ريختر.
١٩٨٠ - الرئيس المصري محمد أنور السادات يبلغ هيئة الأمم المتحدة بشكل رسمي إنهاء حالة العداء بين مصر وإسرائيل.
١٩٩٩ -ملك الأردن الحسين بن طلال يعزل أخاه الأمير الحسن من ولاية العهد، ويعين نجله الأكبر الأمير عبد الله خلفًا له.
٢٠١٠ -تنفيذ حكم الإعدام بحق وزير الدفاع العراقي الأسبق علي حسن المجيد الشهير بعلي الكيماوي بعد صدور أربع أحكام بالإعدام بحقه في جرائم قتل وإبادة جماعية.
٢٠١١ -احتجاجات شعبية في مصر، أسميت بيوم الغضب وذلك تنديدًا بتدني الأجور وارتفاع الأسعار والبطالة، والمطالبة بإصلاحات سياسية، وتطورت الأحداث بعد ذلك إلى اندلاع ثورة ٢٥ يناير للمطالبة بإطاحة الرئيس محمد حسني مبارك ونظامه.
الرئيس اللبناني ميشال سليمان يكلف نجيب ميقاتي بتشكيل الحكومة الجديدة بعد حصوله على ٦٨ صوتًا في الاستشارات النيابية.
٢٠١٩ - انهيار سد للتعدين في بروماديينو بالبرازيل، تاركًا أكثر من ٩٠ قتيل ومئات غيرهم في عداد المفقودين.

اختبارات شخصية...

اختبار يوضح ذاكرتك قوية أم ضعيفة ؟

الذاكرة هي مستودع يخزن فيه ما يمر من مواقف وخبرات وتجارب واسماء واحداث، أي هي القدرة على تخزين المعلومات واسترجاعها مرة اخرى، وحتى يمكن تقوية الذاكرة ينصح بالآتي:
١_اعطاء الامور المهمة الانتباه والتركيز حتى تتم عملية التخزين بشكل جيد.
٢_محاولة عدم ارهاق العقل بالعمل او الدراسة لمدة طويلة.
٣_محاولة ربط الاشياء المخزنة مع بعضها.
٤_تكوين المذكرات الكتابية.
٥_النوم الكافي حيث يساعدعلى استعادة المعلومات المخزنة وتقوية الذاكرة.
٦_التغذية السليمة والمناسبة من حيث الكم والكيف.
٧_جهز ورقة وقلما وجاوب بصراحة، الاجابة اما نعم ام لا:
١_هل تعاني من الارق ليلا؟؟ نعم / لا
٢_هل تعاني من اي مرض؟
٣_هل ترهق نفسك في عمل او في الدراسة؟
٤_هل تعتبر غذاءك متوازنا؟؟
٥_هل تتناول وجبة الافطار في الصباح؟؟
٦_هل تأخذ مذكرات كتابية للامور المهمة؟؟
٧_هل تشتري اول كل سنة مفكرة سنوية؟؟
٨_عندما لا تشعر بالراحة هل تأخذ فترة راحة؟؟
٩_هل تنام وقت كافيا يحقق الراحة لجسمك وعقلك؟؟
١٠_هل تعطي الانتباه والتركيز الكافين للامور المهمة؟؟
١١_هل تنصت جيدا للاخرين؟؟
١٢_عندما تقرأ هل تقرأ بعمق؟؟
١٣_هل تنسى الكثير من الامور؟؟
النتيجه:
_اعطي نفسك درجة واحدة عند الاجابة بـ « لا» عند الاسئلة ١و٢و٣
_ودرجة واحدة عند الاجابة بـ «نعم» عن الاسئلة من ٤ الى ١٣
_ إذا حصلت على ١٠ درجات فاكثر فأنت شخص لديك ذاكرة قوية ومعدل النسيان لديك مناسب.
أما إذا حصلت على ٥ الى ٩ درجات فأنت شخص لديك ذاكرة متوسطة تتذكر بعض الامور وتنسى بعضها.
أما إذا حصلت على ٤ درجات فأقل فأنت شخص لديه ذاكرة ضعيفة ومعدل النسيان لديك مرتفع.

كلمات متقاطعة

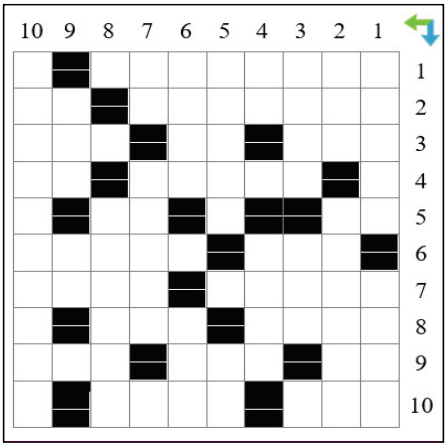

الكلمات العمودية
1 . عواصف الدماغ ونتاجه - إذا أكلته كله تعيش وإذا أكلت نصفه تموت.
2 . مدينة مغربية (معكوسة) - غرفة صغيرة مظلمة فيها انعكاس الحياة.
3 . استراق السمع - ترأس وتتبعه تابعوه.
4 . نصف روما - تصعد به لظهر الحصان.
5 . يسير بلا رجلين ويعشق الأذنين - نصف ناصع.
6 . الف ليلة وليلة - الكلمة الوحيدة في المعجم التي تقرأ غلط دائما.
7 . للنداء - الكوكب الوحيد الذي تراه ليلا ونهارا.
8 . تعيش في الأعشاش واذا فاعت هرب الناس.
9 . وطن - ثلثا سوس.
10. هي سنة في فلسطين وخمسة في سوريا وأربعة في تونس وثلاثة في مصر.

الكلمات الأفقية
1 . اكبر جزيرة في العالم قبل اكتشاف استراليا.
2 . نبات من فصيلة القرنيّات الفراشيّة كالبازلاء - بابسة.
3 . لباس لا تحب لبسه وعندما تلبسه لا تراه - ثلثا صاد - طعم محبوب.
4 . إن لم تقطعه قطعك (معكوسة) - آلة موسيقية جلدية.
5 . ثلثا برد - ثلثا ولد.
6 . اعترف - عاصمة افغانستان.
7 . ثخانة - أعلى ما في الإنسان.
8 . قشرة الأرض أو سطحها - حنق.
9 . اذا تعدى اثنين شاع - كلما ذبحته تبكي عليه - باللهجة المصرية تقال للولد الصغير.
10 . زعيم الثورة الصينية - تاجر من التجار إذا اقتلعنا عينه طار.

غزل عراقي

اني بعيونك دخت رايد جـــواب
هذا وجهك صدك لو هذا رســـم
انت حتى الدوخة هم داخت عليك
وبيك من احلمت هم داخ الحلـــم
اني خايف عالقلم بيدك يـــدوخ
شتكتب انت شلون لو داخ القلم
انت نظراتك ترة تشمر سهـــام
وألف هنيالة الأخذ منك سهـــم

من الفيسبوك

Facebook

قصة مكان ...

إيوان المدائن «طاق كسرى» من عجائب الهندسة المعمارية

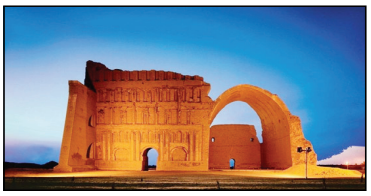

(إيوان كسرى أو طاق كسرى) كما يعرف محلياً، هو الأثر الباقي من أحد قصور كسرى أنوشروان، يقع جنوب مدينة بغداد في موقع مدينة طيسفون الواقعة في منطقة المدائن التابعة إدارياً إلى محافظة بغداد، وتعرف محليا ولدى العامة بـ (سلمان باك) على اسم الصحابي الشهير سلمان الفارسي المدفون هناك.
هذا الأثر يمثل أكبر قاعة لإيوان كسرى مسقوفة بالآجر على شكل عقد دون استخدام دعامات أو تسليح ما،آثار الإيوان المغطى لا زال محتفظاً بأبهته وكذلك الحائط المشقوق وتقوم دائرة الآثار في العراق بصيانة البناء والعناية به.
في عام ١٨٨٨م دمر السيل ثُلُث المبنى، ولقد جرت عملية إعادة بناء في في عقد الثمانينات من القرن العشرين لكنها لم تكتمل وتوقفت أعمال البناء في عام ١٩٩١م إبان حرب الخليج، وتقوم جامعة شيكاغو الآن بالتعاون مع الحكومة العراقية الحالية باعادة بناءه في ما يسمى بمشروع ديالا «Diyala Project».

قصة مثل ..

مليوصه يا حسين الصافي

قصتها حسب أحد رعاة الحفل في (١٧ نيسان ١٩٦٣)، يوم إعلان الوحدة الثلاثية بين مصر والعراق وسوريا: «تم تحشيد الناس من داخل النجف وخارجها، وجاء حسين الصافي، ومعه جماهير غفيرة من الفلاحين من لواء الديوانية، ملأت ميدان الاحتفال، ومن دون إدراك خطأ فني بالغ، لا يتناسب وهذه الجموع الغفيرة، التي جاءت لتهوس وتهتف، ووجدت المكان قد صف بالكراسي، مما يُعيق حركتها، ومتطلبات هذه الحركة، في الوقوف والجلوس على الأرض. وكان الحضور الرسمي برئيس وزراء العراق وعدد من الوزراء والمسؤولين.
وخلال الحفل حدث مسٌ كهربائي، أعقبه هروب من ذلك المكان، مما جعل الكراسي وهي تصطدم ببعضها وبالناس، تحدث أصواتاً أقرب إلى صوت رمي بالسلاح، الأمر الذي زاد من هلع الناس، وفرارهم جميعاً، رغم كل دعوات التهدئة، التي صدرت من المسؤولين، أمام الهرج والمرج، الذي دفع الناس إلى المنصه الخشبية، وهم يهتفون ويرقصون عليها، مما أدى إلى إنهيارها، وقتل طفل مغدور لجأ الى تحتها بقصد الاختباء. وفرغ الميدان وبقينا نحن القلة، وحدنا أمام منظر مضحك، بعد ذلك الحماس ... أما بعد ما حصل فقد تدافع الناس هلعاً وخوفاً، وانقلبت الموازين، وصارت الهوسة على لسان الجميع: «مليوصه يا حسين الصافي».. وذهبت مثلاً.

الزوراء
الأخيرة
للدخول إلى موقع الصحيفة

نائب رئيس التحرير: حسن العبودي - مدير التحرير: يحيى الزيدي
هاتف هيئة التحرير 07810090003
العدد: 7886 الأربعاء 25 كانون الثاني 2023
No: 7886 Wed 25 jan 2023

اقرأها صباح كل يوم
alzawraanews@yahoo.com
http://alzawraapaper.com
https://www.facebook.com/alzawraapaper
https://twitter.com/alzawraanews

نانسي عجرم وماجد المهندس يحييان حفلاً غنائيًا في الكويت

يحيي النجمان نانسي، عجرم وماجد المهندس حفلاً غنائيًا، في مهرجان فبراير بالكويت يوم ١٠ فبراير المقبل، ويقدمان خلال الحفل باقة مميزة من أشهر أغنياتهما التي يتفاعل معها الجمهور.

وطرحت النجمة، نانسي عجرم، أغنيتها الجديدة «يا عيد»، عبر قناتها الرسمية على اليوتيوب احتفالاً بالكريسماس والأغنية كلمات وتلحين سليم عساف وتوزيع باسم رزق، وظهرت نانسي عجرم في الفيديو كليب في بعض المشاهد مع زوجها وبناتها وسط فرحة واحتفالا بأجواء الكريسماس والأعياد.

وطرحت النجمة اللبنانية، نانسي عجرم، كليب أغنيتها الجديدة «علشانك»، عبر يوتيوب، وهي من كلمات شادي نور، وألحان بلال سرور، وتوزيع هاني يعقوب.وكانت آخر أعمال نانسي عجرم أغنية «صح صح» وتعاونت فيها مع الدي جي العالمي مارشميلو، والأغنية من كلمات أحمد علاء الدين، وألحان مودي سعيد.

إليسا تعوّض جمهورها بمفاجأة رومانسية

ما زالت إليسا تتصدر وسائل التواصل الإجتماعي بسبب غيابها عن حفل توزيع جوائز « JOY AWARDS بسبب تواجدها في رحلة علاجية بالولايات المتحدة الأمريكية، وكانت نانسي عجرم قد طمأنت الجمهور على صحة إليسا وعبرت عن إفتقادها لها خلال الحفل .

و لكن ما ذا ا عن تحضيرات إليسا الخاصة بألبومها الغنائي المنتظر؟ يتردد أن ملكة الإحساس إليسا وفريق عمل ألبومها الغنائي الجديد إستقروا على موعد عيد الفطر المبارك ليكون الموعد المبدئي لطرح الألبوم بعد تأجيله خلال الفترة الماضية بسبب بعض الخلافات الخاصة بشركة توزيع الألبوم مما جعل إليسا تؤجل طرح الألبوم لحين إنتهاء الأزمة.

وقد علم أن إليسا ستقوم بطرح أغنية سينغل خلال الفترة القادمة فور عودتها من رحلتها العلاجية حتى تعوض تأجيل الألبوم هذه الفترة ويتردد أن الأغنية ستكون باللهجة المصرية وتنتمي للطابع الرومانسي تزامناً مع إحتفالات عيد الحب.جدير بالذكر ان إليسا ستحيي حفل عيد الحب في لبنان برفقة مروان خوري كما أنها ستشارك في مهرجان هلا فبراير بالكويت بحفل ختام المهرجان بـ ١٧ فبراير المقبل.

لقاء الخميسي تنضم للجان تحكيم مهرجان الأقصر للسينما الأفريقية

انضمت النجمة المصرية لقاء الخميسي للجنة تحكيم مسابقة الدياسبورا بالدورة الـ12 لمهرجان الأقصر للسينما الأفريقية، ويشارك في عضوية هذه اللجنة المنتج السينمائي بيدرو بيمنتا من موزمبيق، والناقد والمؤرخ اللبناني الكبير إبراهيم العريس.ويشارك في مسابقة الدياسبورا 6 أفلام هي "حرقة" من تونس، و "رحلة تاليا" إنتاج بلجيكا، السنغال، لوكسيمبرج، وفيلم "الرسالة الأخيرة إلى ناصر" من ألمانيا، و"نساء جزائريات في فرنسا: الميراث" إنتاج فرنس جزائري مشترك، و"على قيد الحياة" إنتاج فرنسي سنغالي مشترك، وفيلم "جووا" من بلجيكا. لقاء الخميسي ممثلة مصرية تخرجت في كلية التجارة، ثم التحقت بمعهد الفنون المسرحية وتخرجت منه، وعملت بعد ذلك بالتدريس في جامعة 6 أكتوبر ، ثم بدأت حياتها الفنية بالعمل في مجال الإعلانات، ثم عملت فى مسرحية (تحب تشوف مأساة)، وعملت في مسلسل (العطار والسبع بنات)، و(حارة الطبلاوي)، والسيت كوم (شباب أون لاين)، والمسلسل الإذاعي (جارة القمر) ومن أشهر أعمالها مسلسل (راجل وست ستات)، وكذلك العديد من الأفلام السينمائية منها :أرض أرض، كذلك في الزمالك، قلب جرئ، حاحا وتفاحة، الفارس والأميرة، عسكر في المعسكر، عصفور الجنة . يشار إلى أن فعاليات الدورة الـ12 لمهرجان الأقصر للسينما الأفريقية تنطلق تحت شعار "السينما خلود الزمان"، وصمم الملصق الخاص بالدورة لفنان الشاب محمود إسماعيل، إذ يقدم الملصق تصورا بصريًا عن المهرجان في 3 عناصر أساسية: السينما، الأقصر، أفريقيا.

رزان جمال تعيش قصة حب معقدة

تصدر كل من زين وسارة وسائل السوشيال ميديا منذ عرض الحلقات الاولى لمسلسل الثمن عبر شاشة منصة شاهد الإلكترونية، وسنكشف ماذا قالت سارة أو رزان جمال عن صعوبة مواجهة زين أو باسل خياط ضمن أحداث الثمن.

على هامش كواليس تصوير حلقات الثمن، بدأت رزان جمال حديثها عن شخصية "زين» التي تواجهها ضمن أحداث الثمن وقالت انها تكرهه كثيراً، فهو شخصية معقدة.وأضافت ان سارة واجهت صعوبة كبيرة في حياتها ولكنها لم تجعلها قاسية؛ فهي إمرأة صادقة وشفافة ولديها العديد من الطموحات، ولكن بمجرد أن علمت بمرض إبنها تركت كل شيء من أجله.وإعترفت أنها ستعيش قصة حب معقدة مع زين؛ خاصة أنه شخصية قاسية ولديه وجهة نظر خاطئة عن النساء ورفضت الإفصاح عن أسرارها، ولكنها قالت أنها وجدت الحب رغم الإختلافات.

وقالت رزان جمال عن شخصية سارة أنها مستعدة أن تضحي بأي شيء من أجل حياة إبنها فأين ستصل بهذه التضحية؟ وذكرت رزان جمال أن تجربة المسلسل صعبة خاصة أنه ٩٠ حلقة ولكن كل فريق العمل يقدم أقصى ما يجهده من أجل نجاح المسلسل.

بانه تُطلق أغنية «يا أنا» وتُصوّرها في بيروت

أطلقت الفنّانة بانه أغنيتها المُصوّرة الجديدة بعنوان «يا أنا» بالتعاون مع Universal Music MENA .«يا أنا» أغنية من نوع الـArabic Pop الكلاسيكيّ الدراميّ، وهي من كلمات تامر نفّار وألحان بانه وتوزيع عامر شوماني.. تتوجّه بانه من خلال هذه الأغنية إلى بانه الطفلة مُستذكرة أيّاماً مليئة بالبراءة والعفويّة والطفولة الجميلة التي نفقدها مع مرور الزمن ومع محطّات الحياة المُختلفة التي نمرّ بها. يُذكر أنّ أغنية «يا أنا» صُوّرت على طريقة الفيديو كليب في بيروت تحت إدارة المخرج رامي نبها في تعاون هو الثاني مع بانه بعد أغنية «مجانين».أغنية «يا أنا» مُتوفّرة على جميع التطبيقات الموسيقيّة، أمّا الفيديو كليب فعلى قناة بانه الخاصّة على موقع «يوتيوب».

عين على العالم

"نتفليكس" تفاجئ المشتركين بقانون جديد

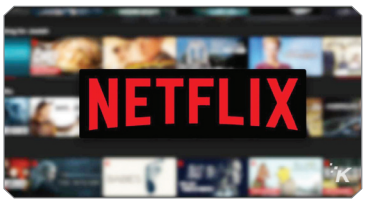

أعلنت منصة "نتفليكس" للإنتاج الفني عن خطط لتغيير طريقة وصول المستخدمين إلى خدماتها.

وذكرت صحيفة "الصن" البريطانية أن التغيير المرتقب سيمنع المستخدمين من مشاركة حساباتهم مع مشتركين آخرين دون الدفع لقاء الميزة، وذلك لضمان بقاء أرباح الشركة.

وسيتعين على الأشخاص الذين تم ضبط استخدامهم لحسابات أشخاص آخرين إنشاء معلومات تسجيل دخول خاصة بهم.

وقالت إدارة "نتفليكس" إنه سيكون هناك خيار جديد لإضافة خيار "مشاركة مدفوعة"، والتي ستسمح بملفات تعريف متعددة ولكن تكلفتها أقل من اشتراك كامل.

وأضافت أن "مشاركة الحساب على نطاق واسع تقوض قدرتنا طويلة المدى على الاستثمار في نتفليكس وتحسينها".

ولا يوجد حتى الآن أي مؤشر على موعد طرح الميزة.

ميزة من أبل لحماية الأطفال من المحتوى الضار وغير اللائق

كشفت «أبل» عن مجموعة خاصة من الإعدادات لحماية الاطفال من المحتوى الضار وغير اللائق، لتسهل على أولياء الأمور التحكم بأجهزة أطفالهم، سواء «آيفون» أو «آيباد»، مما جعلها تتطلق منذ فترة ميزة Family Sharing.

تتيح ميزة «المشاركة العائلية (Family Sharing) لما يصل إلى ٦ أفراد من العائلة لديهم أجهزة «أبل»، بمشاركة الوصول إلى خدمات أبل المختلفة، مثل خطة «أبل ميوزيك» على سبيل المثال.

وعند إضافة حساب طفل إلى مجموعة Family Sharing بواسطة أحد أفراد العائلة البالغين، ستمنح أبل مقدمي الرعاية مجموعة من الخيارات.

ويتضمن ذلك قيود المحتوى المناسبة للعمر، وتقييد القدرة على التواصل مع الآخرين، وطلب إذن البالغين لشراء أو تنزيل أي شيء على أجهزتهم، إلى جانب جدولة أوقات توقف الشاشة، والحدود الزمنية للتطبيقات.. يُمكن لأحد الأشخاص البالغين في العائلة، ويُعرف باسم مُنظِّم العائلة، إعداد «المشاركة العائلية» للمجموعة من iPhone أو iPad أو iPod touch أو Mac الخاص به.

كيفية تفعيل «المشاركة العائلية»على iPhone أو iPad أو iPod touch :

- انتقل إلى «الإعدادات»
- اضغط على اسمك في بداية القائمة
- اضغط على «المشاركة العائلية»، ثم اضغط على «إعداد العائلة».
- اتبع التعليمات التي تظهر على الشاشة لإعداد عائلتك ودعوة أفراد من العائلة.

تنبيه لمستخدمي واتسآب بعد إجراء 4 تغييرات ضخمة

طرح واتسآب تحديثًا كبيرًا لمستخدميه البالغ عددهم مليارى مستخدم، تضمن إمكانية البحث بسرعة عن محادثة حسب التاريخ لأول مرة، تتيح الميزة للمستخدمين تحديد التاريخ الذي يريدون الانتقال إليه وتجنب التمرير خلال المحادثات الطويلة للعثور على ما يبحثون عنه.

كما أن تطبيق المراسلة المملوك لشركة Meta -سهّل أيضًا مشاركة الصور ومقاطع الفيديو والمستندات الأخرى مع الأصدقاء أو العائلة أو الزملاء.

على غرار أجهزة الكمبيوتر يمكن للمستخدمين سحب ونقل الصور ومقاطع الفيديو والمستندات الأخرى من تطبيقات أخرى، مثل الصور أو Safari في دردشة واتساب.

لقد استوحى «واتس آب» من خيار «تراجع عن الإرسال» في جوجل جيميل أيضًا، مما يمنح المستخدمين بضع ثوان للتراجع عن إجراء «الحذف منّ أجلي».

ميزة أخرى تم تقديمها في التحديث الأخير تمنح المستخدمين مزيدًا من التحكم في من يمكنه رؤيته عندما يكون متصلاً بالإنترنت باستخدام عنصر تحكم جديد في الخصوصية.

وعكس ميزة فيسبوك مسنجر المفيدة، سهّل فريق واتساب إنشاء محادثة جديدة مع نفسك.

يستخدم العديد من المستخدمين هذه الدردشة الشخصية كمساحة لتدوين الملاحظات أو ترك التذكيرات.

يمكن لتطبيق WhatsAppers النقر على زر «أرسل رسالة إلى نفسك» للبدء.

لكن هذه الميزات الجديدة متاحة للأسف فقط لمن لديهم أحدث إصدار من التطبيق.

هامش

هوامش ومتون

حمزة مصطفى

أن تقرأ في الغالب لا تخطط لا يهم إن كنت قارئا عاديا بلغة فرجينيا وولف أم إنتقائيا. قد تقرأ كل جديد إن كان في حقل إختصاصك او ربما تزحف الى حقول أخرى ولو من باب الإطلاع، أو «تبحوش» في مكتبتك عن كتب كنت إشتريتها ولم تجد الوقت المناسب لقراءتها.. أن تكتب تلك هي المسألة. الكتابة نوعان، نوع ما أنت مطالب به على غرار هذا العمود الأسبوعي هنا في «الزوراء».. النوع الآخر هو الذي تقترحه أنت لنفسك بصرف النظر عن الحجم والحقل وهل هو مجرد بحث ينشر في مطبوع أو تنشره على الأنترنت أو ربما يصل الى مرحلة الكتاب؟. هنا تنتقل من مرحلة الهامش الى المتن.. وعند المتن تسكب العبرات. فالبحوث الطويلة تختلف عن الأعمدة والمقالات القصيرة لجهة إنها ـ البحوث الطويلة ـ تحتاج الى منهجية وتخطيط ومصادر.. وهذه كلها تحتاج وقت وربما تفرغ لمن يريد تقديم مايعتقد أنه جديد. وحتى يحين الوقت فسوف أستمر في «القشمرة» حتى حين فكان لابد من إعادة ترتيب قراءاتي وذلك عن طريق الإنتهاء من الكتب المكدسة حسب التصنيف. قررت أبداً لما تحت يدي من مذكرات.

بدأت بمذكرات محمد حسنين هيكل «المذكرات الخفية» التي أشرف عليها الكاتب المصري محمد الباز.. ولأنني من جيل أعجب بهيكل ومدرسته الصحفية العملاقة. هيكل كتب هذه المذكرات في أواخر أيامه تقريبا فإن معظم إن لم يكن كل من كتب عنهم كانوا قد إنتقلوا الى دار البقاء، ولحق هو بهم بعد سنوات (توفي هيكل ٢٠١٦). ومع أنني أصدق بكل مايرويه هيكل فإن هناك من لا يصدق أو على الأقل يرى إنه يبالغ. لي حكاية مع هيكل رحمه الله حر من يصدقها وحر من لا يصدقها. جاء هيكل الى العراق عام ١٩٨٩ مدعوا في أحد المؤتمرات على ما أتذكر. كنت صحفيا شابا آنذاك، التقيته في فندق الرشيد حيث يحل ضيفا وكان معه حين التقيته رئيس وزراء مصر الأسبق عزيز صدقي.. قدمت له نفسي مع إعجابي بكتبه التي كنت قرأتها ومن بينها «خريف الغضب». هيكل رحمه الله وأثناء الحديث عن هذا الكتاب قال لي.. هذا الكتاب صدر ضده ١٥ كتابا في مصر. من جانبي قلت له والكتاب السادس عشر في العراق. سألني مستغربا .. ما اسم هذا الكتاب ولمن؟ أجبته «سقوط مدرسة هيكل» والمؤلف هو عزيز السيد جاسم.. كان المرحوم عزيز السيد جاسم مسجونا وقتذاك على خلفية كتابه «علي سلطة الحق». سألني وهل عندك الكتاب أجبته نعم وإتفقنا أن أجلبه له مساء الى الفندق.. بالفعل جلبت الكتاب لهيكل شكرني الرجل وغادرت.. كان هيكل غادر هو الآخر الى مصر وبعد إسبوعين أستدعيت الى وزارة الإعلام.. قيل لي الوزير «المرحوم لطيف نصيف جاسم» يريد «يشوفك» ومعك نسخة من كتاب عزيز السيد جاسم «سقوط مدرسة هيكل». دخلت على الوزير فبادرني بالسؤال التالي: هل التقيت هيكل؟ قلت له نعم عندما كان في بغداد؟ ماذا دار بينكما؟ سردت له القصة ويظهر إنه كان يبحث عن بيت القصيد عندما أخبرته إننا تحدثنا عن مدرسته الصحفية وكتاب السيد جاسم؟ سألني.. هو طلب منك الكتاب؟ أجبته لا لأنه لم يكن يعرف عنه شيئا لكن أنا الذي أخبرته وطلبه مني وأعطيته نسخة.. صمت الوزير وشطب على ورقة كانت على مكتبه وقال لي .. إنصرف. إنصرفت وإنتهى الأمر.

بعد مذكرات هيكل التي جعلتني أتذكر حكايتي معه إنتقلت الى مجموعة مذكرات ذات طابع نكدي. فبعد كتاب «إستراتيجيات كيسنجر» التي يروي فيها ذكرياته مع نيكسون أيام كان مستشارا للأمن القومي فوزيرا للخارجية، قرأت مذكرات خالد علي الصالح «على طريق النوايا الطيبة».. والصالح أول عضو قيادة قطرية لحزب البعث في خمسينيات القرن الماضي.. يروي الصالح بالتفاصيل تاريخ من المؤامرات والمؤامرات المضادة ذات الطابع النكدي بينه ومع مجموعته التي تضم فؤاد الركابي ومجموعة علي صالح السعدي وآخرين.. ولأنني بحاجة الى الإنتهاء مما لدي من أدب المذكرات إنتقلت الى كتاب الصحفي المعروف سهيل سامي نادر وعنوانه «سوء حظ».. اعتقد العنوان يكفي للتدليل على المضمون.. بعد سوء حظ سهيل إنتقلت الى «أوراق سعدون حمادي» الذي لم يكن يضحك حتى في المناسبات الوطنية.

القائمة لا تزال طويلة حيث تنتظري مذكرات جورج حبش ووديع حداد ومن بعدها قد أعود الى بحثي أو أبحث عن حجة أخرى للتأجيل لاسيما إنني إشتريت مؤخرا المجلدات الثمانية من «تاريخ العراق بين إحتلالين» لعباس العزاوي بناءً على نصيحة الصديق إبراهيم الصميدعي و.. حبل التبريرات على الجرار.

تغريدات twitter

خميس الخنجر

التعليم هو شريان الحياة وسرّ قوة الأمم والحضارات، فالإنسان المتعلم هو المواطن الصالح الذي يبني الدولة ويُسهم في تقدمها ونجاحها.

أدعو السيد رئيس مجلس الوزراء إلى مبادرة حكومية شاملة لرفع مستوى التعليم في العراق.

مسعود حيدر

احد اسباب تباطؤ الحركة الاقتصادية في الدول هو الازدحامات المرورية التي تضيع الكثير من الوقت والجهد، علينا تخصيص اموال في موازنة ٢٠٢٣ لمعالجة مشكلة الاختناق المروري القاتل في بغداد لبناء انفاق وجسور في التقاطعات الرئيسية كمرحلة اولى، ثم توسعة ذلك ليشمل كل التقاطعات في بغداد.