الزوراء

رئيس مجلس الإدارة رئيس التحرير
مؤيد اللامي

12 صفحة

رقم الاعتماد في نقابة الصحفيين (1)

يومية سياسية عامة تصدر عن نقابة الصحفيين العراقيين

أوّل صحيفة صدرت في العراق عام 1869 م

العدد: 7898 الأحد 12 شباط 2023

السعر 500 دينار

No: 7898 Sun 12 Feb 2023

وفاة 7 عراقيين وفقدان 8 آخرين في زلزال تركيا

بغداد/ الزوراء:
أعلن القائم بالاعمال العراقي في أنقرة، خليل ابراهيم، امس السبت، وفاة ٧ عراقيين وفقدان ٨ آخرين بسبب الزلزال.وقال ابراهيم في حديث متلفز تابعته «الزوراء»: إن «سبعة عراقيين تأكدت وفاتهم في الزلزال بتركيا وهناك ٨ آخرين لا نعرف ما هو مصيرهم».وشهدت تركيا الاثنين الماضي هزة ارضية بقوة ٧,٧ درجة على مقياس ريختر مما خلف عددا كبيرا من الضحايا والاضرار المادية.

الرشيد والرافدين مستمران ببيع الدولار بـ1320 دينارا

بغداد/ الزوراء:
أعلن مصرف الرشيد، امس السبت، عن استمرار فرع مطار بغداد الدولي ببيع الدولار بسعر (١٣٢٠) دينارا.وذكر اعلام المصرف في بيان تلقته «الزوراء»: ان «المصرف اعلن عن استمراره ببيع الدولار للمسافرين داخل مطار بغداد الدولي وبالسعر الجديد (١٣٢٠) دينارا». ودعا المصرف بحسب البيان» المسافرين كافة الى مراجعة الفرع داخل المطار للشراء».من جانب متصل، اعلن مصرف الرافدين، امس السبت، آلية الحصول على الدولار للمسافرين من منفذ مصرف الرافدين في مطار بغداد الدولي . وذكر بيان للمصرف تلقته «الزوراء»: ان «آلية تتضمن جواز سفر نافذ وتذكرة السفر بالإضافة الى تذكرة صعود الطائرة .»وأشار البيان إلى أن «اصدار بطاقة الماستر كارد واعداد بطاقة KYC واستنساخ الوثائق يكون مجاناً في منفذ المصرف في المطار».

أعلنت إرسال مليون لتر وقود و650 طنا من المواد الإغاثية

أمانة مجلس الوزراء تكشف لـ الزوراء تفاصيل حملة المساعدات المرسلة لسوريا وتركيا جراء الزلزال المدمر

الزوراء/ حسين فالح:
كشفت الامانة العامة لمجلس الوزراء عن تفاصيل حملة المساعدات الحكومية الاغاثية المرسلة الى سوريا وتركيا جراء الزلزال الاخير، فيما اعلنت ارسال مليون لتر وقود (بنزين وزيت الغاز) و650 طنا من المواد الاغاثية الى سوريا.
وقال المتحدث باسم الامانة العامة، حيدر مجيد، في حديث لـ"الزوراء": إن المساعدات الانسانية العراقية مستمرة لغاية الآن. مبينا: انه منذ اليوم الاول لحدوث ظاهرة الزلازل في عدد من المدن السورية والتركية، وجه رئيس مجلس الوزراء بإنشاء جسر جوي ما بين العراق وهذين البلدين لإغاثة الشعبين السوري الشقيق والتركي الصديق.وأضاف: انه على الفور باشرت كل الجهات الرسمية بالتهيئة والتجهيز لهذه الحملة. لافتا الى: ان فريق الاعلام الحكومي اخذ على عاتقه التنسيق المباشر مع وزارة الخارجية وقيادة العمليات المشتركة ووزارة الدفاع وقيادة القوة الجوية لإرسال المساعدات.وأوضح: انه لغاية الآن وصلت الى سوريا 4 طائرات من قيادة القوة الجوية الى محملة بأكثر من 60 طنا، و3 طائرات الى تركيا بمجمل حمولة 105 اطنان، اضافة الى فرق من الهلال الاحمر العراقي والدفاع المدني من المنتسبين والضباط والخبراء في عمليات البحث والإنقاذ. مبينا: ان عملية النقل البري شملت كجهد حكومي قافلة محملة بمليون لتر من الوقود بواقع 500 الف لتر بنزين و500 الف من زيت الغاز .وتابع: اضافة الى قافلة انطلقت من وزارة التجارة تحمل 650 طنا من المواد الغذائية. مؤكدا ان فرق الهلال الاحمر والدفاع المدني في سوريا وتركيا باشرت اعمالها، وكان هناك انتشال لجثتين اول امس الجمعة من تحت ركام احدى المباني من قبل فرق الدفاع المدني العراقية.

واشار المتحدث باسم الامانة العامة لمجلس الوزراء الى: ان هنالك تنسيقا مباشرا ما بين الجانب العراقي والتركي حتى في نوعية وكمية المواد المطلوبة. مبينا: ان الشحنات الاولى التي توجهت الى تركيا وسوريا كانت بطلب من الجانبين والتي هي عبارة عن خيام وملابس واغطية وافرشة نظرا للجو البارد واكثر المواطنين الآن هم خارج منازلهم في جو بارد وممطر في البلدين.ولفت الى: ان هيئة الحشد الشعبي ومنذ اليوم الاول اطلقت قوافل عديدة للآليات والمعدات وسيارات الاسعاف والمواد الاغاثية، حيث تعمل الفرق الآن في اللاذقية وحلب المدينتين الاكثر تضررا. موضحا: ان الامانة العامة لمجلس الوزراء وبتوجيه من الامين العامة اطلقت حملة لمنظمات المجتمع المدني والتي ستنطلق عبر طائرات القوة الجوية بحدود 10 الى 13 طنا من المواد الغذائية، بالاضافة الى المواد الاغاثية والادوية، والعمليات مستمرة برا وجوا .وبيّن مجيد: ان جميع المبادرات الشعبية تتم بالتنسيق مع الحكومة والامانة العامة لمجلس الوزراء.

البنك المركزي: الخزانة الأمريكية أبدت استعدادها لدعم جهود الحكومة العراقية

بغداد/ الزوراء:
أكد البنك المركزي العراقي ان الخزانة الأمريكية أبدت استعدادها لدعم جهود الحكومة العراقية، فيما اشار البنك الفيدرالي الأمريكي الى ان إجراءات المركزي العراقي تصب في الاتجاه الصحيح.وذكر بيان للبنك المركزي العراقي تلقته «الزوراء»: إن «وفد البنك المركزي العراقي اجتمع اول امس الجمعة لساعات طويلة بكل من وفد البنك الاحتياطي الفيدرالي الأمريكي ووزارة الخزانة الأمريكية في العاصمة واشنطن.

التفاصيل ص3

اليوم .. نقابة الصحفيين العراقيين تباشر تجديد الهويات

بغداد/ الزوراء:
اعلنت نقابة الصحفيين العراقيين مباشرتها اليوم تجديد الهويات للزملاء أعضاء النقابة.وقالت نقابة الصحفيين في بيان مقتضب تلقته « الزوراء»: إنها « قررت المباشرة بإجراءات تجديد الهويات للزملاء الصحفيين للعام ٢٠٢٣ ابتداءً من اليوم الاحد الموافق ٢٠٢٣/٢/١٢، بعد إكمال كل الاجراءات المتعلقة بنماذج الهويات» .وأضافت النقابة، بحسب بيانها: «إنها تأمل من الزملاء الصحفيين التعاون مع الملاك الإداري للنقابة لتسهيل الإجراءات المتعلقة بتجديد الهويات».

العراق يزيد إنتاجه النفطي إلى 4.480 ملايين برميل يوميا ص 5

الطلبة يستعيد الصدارة بفوز صعب على الصناعة وثلاثية للشرطة في شباك كربلاء ص 6

السوداني يهاتف أردوغان ويؤكد استمرار الجسر الجوي لنقل المساعدات

بغداد/ الزوراء:
أجرى رئيس مجلس الوزراء، محمد شياع السوداني، امس السبت، اتصالاً هاتفياً مع الرئيس التركي، رجب طيب أردوغان، قدّم فيه التعازي والمواساة بسقوط ضحايا الزلزال الذي وقع فجر الاثنين الماضي، وفيما وجه، السوداني، بإعادة تأهيل وترميم بيت الشاعر بدر شاكر السياب، أكد استمرار الجسر الجوي لنقل المساعدات.

التفاصيل ص2

أكد أن ما يقرب من مليون دولار قيمة مشاركة النقابات والاتحادات بإغاثة السوريين

اللامي يتلقى برقية شكر وامتنان من صحفيي سوريا لوقفة العراق المشرفة مع أشقائه بمواجهة الزلزال

بغداد / مصطفى العتابي:
تلقى نقيب الصحفيين العراقيين رئيس الاتحاد العام للصحفيين العرب، مؤيد اللامي، برقية شكر وامتنان من صحفيي سوريا للوقفة الانسانية المشرفة والمواساة الصادقة للعراق والاسهام في تقديم الدعم والمساعدة للشعب السوري، فيما أكد ان ما يقرب من مليون دولار قيمة مشاركة النقابات والاتحادات والمنظمات المهنية العراقية بدعم الاغاثة الحكومية للأشقاء في سوريا لمواجهة محنة الزلزال.وقال رئيس اتحاد الصحفيين السوريين، موسى عبد النور، في برقيته: اننا نقدر هذا الموقف عاليا، وهذا ليس بغريب على الاخوة الأشقاء في العراق الذين كانوا دائما بجانب اخوتهم العرب.واضاف: ننتهز هذه الفرصة لتوجيه التحية والتقدير للعراق الشقيق (قيادة وحكومة وشعبا وصحفيين)

على ما قدمه من مساعدات انسانية للشعب السوري.وفي السياق نفسه، اعلن نقيب الصحفيين العراقيين رئيس اتحاد الصحفيين العرب، مؤيد اللامي :» ان ما يقرب من مليون دولار قيمة مشاركة النقابات والاتحادات والمنظمات المهنية العراقية بدعم الاغاثة الحكومية للأشقاء في سوريا لمواجهة محنة الزلزال .»وقال اللامي في تصريحات صحفية :» ان حصة نقابة الصحفيين العراقيين في ذلك هي الاعلى .»واضاف :» هناك مبادرات اخرى ستعلن قريبا، بالتنسيق مع رئيس لجنة الاغاثة الحكومية السفير اسامة الرفاعي رئيس الدائرة العربية في وزارة الخارجية العراقية ووكيل وزارة التجارة ستار الجابري .»وتابع :» كلنا مع اهلنا في سوريا وسيكون جهدنا اللاحق لعوائل الصحفيين السوريين المتضررين من هذا الزلزال الرهيب .».

أكد أنه أقوى من زلزال 1999 ومؤشرات الحياة تحت الأنقاض تتراجع

الرئيس التركي: وفيات الزلزال أكثر من 21 ألفا والانتقال إلى التعليم عن بُعد

انقرة/ متابعة الزوراء:
يتضاءل الأمل في العثور على ناجين في سوريا وتركيا، بعد مرور ستة أيام على الزلزال المدمّر الذي أودى بحياة أكثر من ٢٦ ألف شخص في إحدى أسوأ الكوارث التي تشهدها هذه المنطقة منذ قرن، فيما وصف الرئيس التركي، رجب طيب أردوغان، الزلزال الذي ضرب المناطق الجنوبية من تركيا بأنه أقوى وأكثر تدميرا بثلاثة أضعاف من زلزال عام ١٩٩٩ المحفور في ذاكرة البلاد. وأعلن الرئيس التركي، رجب طيب أردوغان، ارتفاع حصيلة الوفيات جراء كارثة الزلازل جنوبي البلاد إلى ٢١ ألفًا و٨٤٨ حالة حتى عصر السبت.جاء ذلك خلال مؤتمر صحفي عقده في مخيم لإيواء ضحايا الكارثة على هامش زيارة قام بها إلى ولاية شانلي أورفة، إحدى الولايات العشر المتضررة.وقال أردوغان إن ٢١ ألفا و٨٤٨ شخصًا فقدوا حياتهم جراء الزلزال، فيما نجا ٨٠ ألفًا و١٠٤ مصابين.وأشار إلى أن الحكومة التركية تقوم بتفعيل الإجراءات التي من شأنها أن تخفف مشاكل الضحايا وتسهل حياتهم. وذكر أن ٤٦٠ ألف مواطن يقيمون حاليًا في مدارس وفنادق تدريب ومساكن معلمين تابعة لوزارة التربية الوطنية.

التفاصيل ص3

الحلبوسي يدعو لعودة سوريا إلى محيطها العربي

بغداد/ الزوراء:
دعا رئيس مجلس النواب، محمد الحلبوسي، امس السبت، إلى عودة سوريا لمحيطها العربي.وقال الحلبوسي، خلال المؤتمر الخامس للبرلمان العربي ورؤساء المجالس والبرلمانات العربية في بيان تلقته "الزوراء": " ندعو أن يكون هناك موقف للبرلمانات العربية بالعمل على عودة سوريا واستقرار هذا البلد العربي الشقيق".ودعا الحلبوسي، بحسب البيان، إلى أن" يكون هنالك دور عربي واضح، وأن تتبنى القيادة العربية والدول العربية على المستويات كافة عودة سوريا إلى محيطها العربي، وعودة سوريا إلى ممارسة دورها العربي والإقليمي والدولي بشكل فاعل وواضح". وأشار إلى أن" العراق باشر في هذه الأزمة الأخيرة بفتح المنافذ مع الجمهورية العربية السورية وإيصال المساعدات الشعبية والحكومية كافة، وهنالك دور واضح للوقوف مع الشعب السوري الشقيق".وفي وقت سابق، ذكر بيان للمكتب الإعلامي لرئيس مجلس النواب أن "رئيس مجلس النواب وصل إلى مقر جامعة الدول العربية للمشاركة في المؤتمر الخامس للبرلمان العربي ورؤساء المجالس والبرلمانات العربية (رؤية برلمانية لتعزيز الأمن الغذائي العربي)".

روسيا تعلن استعدادها للتفاوض مع أوكرانيا من دون شروط مسبقة

موسكو / متابعة الزوراء:
صرح نائب وزير الخارجية الروسي، سيرغي فيرشينين، بأن روسيا مستعدة للتفاوض مع أوكرانيا، ولكن بدون شروط مسبقة، وبناءً على الحقائق الجغرافية الجديدة، القائمة على الأرض.وأضاف فيرشينين، في مقابلة مع قناة "زفيزدا" الروسية: "الكلاسيكيات تقول إن أي أعمال عسكرية تنتهي بالمفاوضات، ونحن أعلنا مرارا عن استعدادنا للتفاوض مع أوكرانيا، ولكن بدون شروط مسبقة، مع مراعاة الحقائق القائمة على أرض الواقع، كما يجب أن تأخذ المفاوضات بالاعتبار الأهداف التي أعلنت عنها روسيا".وأشار إلى: إن أوكرانيا لا يمكنها أن تتخذ قرار الامتثال إلى المفاوضات من عدمه، وإنما الولايات المتحدة، والاتحاد الأوروبي، من يفعلون. منوها الى: ان كييف وافقت على اتفاقيات مينسك، وإسطنبول، في وقت ما، ومن ثم قاطعتها، بناءً على تعليمات من واشنطن وبروكسل.واختتم فيرشينين كلامه، معلقا على إمكانية إجراء مفاوضات سلام مع أوكرانيا، في عهد الرئيس الأمريكي الحالي، جو بايدن، قائلا: "موضوع المفاوضات خرج من أيدينا، فنحن أوضحنا موقفنا، والباقي يعتمد على الرئيس الأمريكي، جو بايدن، وحاشيته، ورغبتهم في إظهار بعض الحكمة، وحسن التقدير للأمور، من عدمه، لإنهاء الأزمة الأوكرانية".

فرنسا.. خروج مئات الآلاف بموجة رابعة من الإضرابات في عموم البلاد

باريس/ متابعة الزوراء:
أطلقت النقابات العمالية في فرنسا، امس السبت، موجة رابعة من الإضرابات في عموم البلاد احتجاجا على خطط الرئيس إيمانويل ماكرون لرفع سن التقاعد. وخرج مئات آلاف الأشخاص في عموم مدن فرنسا في يوم رابع من الاحتجاجات والمظاهرات ضد مشروع القانون الذي تقدمت به الحكومة لتعديل نظام التقاعد، ومن أهم بنوده رفع سن الإحالة على المعاش إلى 64 عاما.وعلى الرغم من تراجع المشاركة في احتجاجات اليوم الثالث 6 فبراير، تأمل النقابات الاستمرار في التظاهر وحشد الجماهير اللازمة لمواجهة تمرير هذا القانون، فيما دعا الرئيس الفرنسي المحتجين إلى مواصلة التحلي بروح المسؤولية وعدم تعطيل حياة بقية البلاد. وتأمل النقابات في مشاركة كبيرة في يوم التحرك الجديد الذي نظم السبت ليتاح للعاملين الذين لا يمكنهم القيام بإضراب، المشاركة في المظاهرات.

التفاصيل ص3

الدولار يشهد صعودا ملحوظا في البورصة الرئيسة

بغداد/ الزوراء:
ارتفعت أسعار صرف الدولار الأمريكي مقابل الدينار العراقي، امس السبت، في البورصة الرئيسية بالعاصمة بغداد، واقليم كردستان.وقال مصدر إن بورصتي الكفاح والحارثية المركزيتين في بغداد سجلتا، صباح امس، 151000 دينار عراقي مقابل 100 دولار أمريكي، فيما كانت الاسعار صباح يوم الخميس الماضي 148000 دينار عراقي مقابل 100 دولار.وأشار إلى أن اسعار البيع والشراء ارتفعت في محال الصيرفة بالأسواق المحلية في بغداد، حيث بلغ سعر البيع 151000 دينار عراقي لكل 100 دولار امريكي، بينما بلغت أسعار الشراء 152000 دينار عراقي لكل 100 دولار امريكي.أما في اربيل عاصمة اقليم كردستان، فإن البورصة لا تتداول ايام العطل الرسمية، إلا ان محال الصرافة تداولت الاسعار خلال امس، وسجلت ارتفاعا أيضا، حيث بلغ سعر الدولار البيع 151000 دينار لكل 100 دولار امريكي، وبلغ سعر الشراء 152000 دينار لكل 100 دولار امريكي.

القانونية النيابية تحدد لـ الزوراء شرطين لإجراء انتخابات مجالس المحافظات في موعدها

الزوراء/ مصطفى فليح:
اكدت اللجنة القانونية النيابية عدم وصول مشروع تعديل قانون مجالس المحافظات الى مجلس النواب، فيما حددت شرطين لإجرائها في موعدها المحدد.وقال عضو اللجنة القانونية، عارف الحمامي، في حديث لـ"الزوراء": ان "مشروع تعديل قانون انتخابات مجالس المحافظات الى حد الآن لم يصل الى مجلس النواب من قبل الحكومة "، مشيرا الى ان هناك "اتفاقا سياسيا على ان يسير القانون وفق نظام سانت ليغو، ونحن بانتظار وصوله، وكما هو معروف فإن أي قانون له تبعات مالية". ولفت الى ان "اللجنة القانونية استضافت المفوضية العليا للانتخابات وتم النقاش حول امكانية اجراء الانتخابات في الموعد الذي تم الاعلان عنه من قبل الحكومة، والمفوضية اعلنت بوجود رئيسها والقضاة بأنهم يحتاجون الى اولا: تشريع لكي يسيروا عليه، وثانيا يحتاجون الى موازنة". مؤكدا ان "هذه الأمور مهمة وتحتاجها المفوضية لكي تتمكن من اجراء الانتخابات في الشهر العاشر". واشار الى: ان إلغاء مجالس المحافظات التي تحتاجها المفوضية تختلف عن النظام الموجود في البطاقة الوطنية- لذلك سيشار الى العمل بالبايومترية". وعن موعد اجراء الانتخابات، قال: "في حالة توفر المال واكمال مشروع قانون الانتخابات اعتقد انها ستجرى في الوقت المحدد الذي تم الإعلان عنه بين الكتل السياسية والحكومة واعتماد المحافظة دائرة واحدة في الانتخابات". "غير قانوني" لأنها مثبتة في الدستور وهي ناجحة في المحافظات وهي ايضا صمام امان". وبشأن اعتماد البطاقة البايومترية او الوطنية، بيّن "من المفترض ان تكون البطاقة الوطنية هي نفسها البطاقة المعمول بها في الانتخابات، وهذا طبعا سيوفر جهدا ويوفر مالا وقاعدة بيانات". مستدركا "ولكن النظام والمعلومات

رعب شديد يهز العالم

■ سعد محسن خليل

وسط الفوضى العارمة التي أصابت السكان في تركيا بعد سلسلة الهزات الأرضية وقفت امرأة تركية كبيرة السن، وقالت لقد ظننت ان ما يحدث هو نهاية العالم وهو يوم القيامة.. ولم يخطر ببال هذه السيدة انها هزات أرضية ارعبت السكان وأحدثت دمارا له اول وليس له آخر، وامتدت المأساة لتحدث قلقا ووسواسا وخوفا لدى اغلب المواطنين في المنطقة، ومن ضمنها سكان العراق.. احدثت قلقا من ان تشمل هذه الزلازل مدنا في العراق ومن ضمنها العاصمة بغداد، خاصة أن بغداد قد حدثت بها زلازل صغيرة أحس بها اغلب المواطنين بالتزامن مع زلازل تركيا وسوريا وهم يعيشون في رعب شديد، لكني أود ان اطمئن المواطنين ان ما حدث في تركيا من مآسٍ لا يمكن ان يحدث في العراق، إذ ان الطبيعة الطوبوغرافية للعراق تختلف عن تركيا، إذ ان اغلب البناء في تركيا عمودي والبناء العمودي له تأثيرات سيئة على حياة السكان في حال حدوث كوارث، إذ ان اغلب التحذيرات تؤكد على عدم التجمع اثناء حدوث الكوارث خاصة للسكان المحصورين في حيز مكاني محدد لا تعطي للمواطن مرونة في الحركة والهرب من الحوادث والكوارث إن حدثت -لا سامح الله- في حين ان البناء في العراق افقي، وهذا البناء الذي يأخذ مساحات مضافة من الاراضي وهو غير مستحب في علوم هندسة وبناء المدن الحديثة، هذا البناء الافقي يقلل الخسائر المحتملة ويعطي المواطن مرونة في الحركة لتجنب الكوارث الطبيعية المحتملة.. إذن المواطن العراقي المفروض به ان يشعر بالاطمئنان بأن ما يحدث في دول لا يمكن ان يحدث في العراق، وجنبنا الله تعالى شر هذه الكوارث التي احدثت آلاف القتلى والجرحى بين سكان الشقيقتين تركيا وسوريا نتيجة انهيار اغلب الابنية العمودية.. لله درك يا عراق، فالله هو الناجي وهو الشافي والمعافي، وما حدث في العراق من كوارث نتيجة الحروب العبثية المتلاحقة وما رافقها من تفجيرات إرهابية قد وضع العراق في موقف أكثر حرجا، لكن ارادة الله كانت اقوى لإنقاذ هذا البلد من كل ما لحق به من دمار، وفي كل الاحوال فإن العراق بعيد عن خط الزلازل، ويبقى الزلزال الاكثر خطرا هو زلزال الفاسدين والمفسدين، والحمد لله ان العراق سيبقى سالما معافى رغم كل ما يحاك ضده من مؤامرات خاصة أنه بدأ خطوات جادة لتخطي المشاكل التي تواجهه بفضل تكاتف ابناء الشعب بكل فئاته، ونحن بدورنا نبتهل من الباري -عز وجل- ان يجنب أبناءنا كل شر، وان يعين أشقاءنا في تركيا وسوريا على ما أصابهم من بلاء، وكان الله في عون المؤمنين المتقين.

وجه بإعادة تأهيل بيت الشاعر بدر شاكر السياب

السوداني يهاتف أردوغان ويؤكد استمرار الجسر الجوي لنقل المساعدات

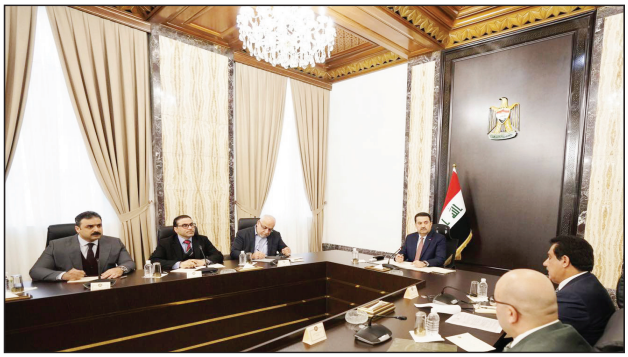

بغداد/ الزوراء:

أجرى رئيس مجلس الوزراء، محمد شياع السوداني، امس السبت، اتصالاً هاتفياً مع الرئيس التركي، رجب طيب أردوغان، قدّم فيه التعازي والمواساة بسقوط ضحايا الزلزال الذي وقع فجر الاثنين الماضي، وفيما وجه، السوداني، بإعادة تأهيل وترميم بيت الشاعر بدر شاكر السياب، أكد استمرار الجسر الجوي لنقل المساعدات، اوضح ان عجلة الإصلاح الاقتصادي ماضية إلى الأمام.

وذكر بيان للمكتب الإعلامي لرئيس الوزراء تلقته "الزوراء":أن"السوداني أعرب خلال الاتصال عن تضامن العراق شعباً وحكومةً ورئاساتٍ مع الشعب التركي وحكومته إزاء هذه الكارثة الإنسانية"، مبتهلاً إلى "الباري القدير أن يشتمل الضحايا برحمته، وأن يمنّ على الجرحى والمصابين بالشفاء العاجل".

وأكد رئيس الوزراء، خلال الاتصال، على "استمرار العراق في تسيير الجسر الجوي لنقل المساعدات الطبية والإنسانية ومواد الإغاثة إلى المناطق المنكوبة، انطلاقاً من روابط الأخوّة وحسن الجوار والتآخي التي تجمع الشعبين العراقي والتركي".

بدوره، ثمّن الرئيس التركي "المبادرة العراقية، معبراً عن بالغ شكره وامتنانه للعراق شعبا وحكومة"، مؤكداً "عمق العلاقات الثنائية بين البلدين".

وفي سياق اخر وجه رئيس مجلس الوزراء، محمد شياع السوداني، بإعادة تأهيل وترميم بيت الشاعر بدر شاكر السياب.

وذكر بيان للمكتب الإعلامي لرئيس الوزراء تلقته "الزوراء": أنه "تأكيداً للمكانة الرمزية الكبيرة التي يحظى بها الشاعر بدر شاكر السياب عراقياً وعربياً، بوصفه رائد حركة التجديد في الشعر العربي المعاصر، وجّه رئيس الوزراء بإعادة تأهيل وترميم بيت الشاعر السياب، الذي تعرض مؤخراً إلى أضرار وبعض الانهيارات".

وأكد السوداني، حسب البيان: ان "الشاعر الراحل بدر شاكر السياب يعد رمزاً شعرياً كبيراً، وأيقونة عراقية نفخر بها، وأن من واجب الحكومة الحفاظ على كامل إرثه، ومنها منزله في البصرة الذي يُقبل محبوه لزيارته من داخل العراق وخارجه".

ويقع بيت السياب في قرية جيكور في قضاء أبي الخصيب بمحافظة البصرة، وفي هذا البيت كتب عيون الشعر العربي الحديث، ومنه انطلقت للناس أنشودة المطر.

في غضون ذلك، ترأس رئيس مجلس الوزراء، محمد شياع السوداني، الاجتماع الثالث لاتحاد الغرف التجارية ورابطة المصارف العراقية، والهيئات والدوائر المالية الحكومية؛ الضرائب والجمارك، فضلاً عن المنافذ الحدودية والبنك المركزي والمعارض التجارية.

وذكر بيان للمكتب الإعلامي لرئيس الوزراء أنه "جرى خلال الاجتماع مناقشة مستجدات الوضع الاقتصادي في عموم العراق، ومتابعة أسعار صرف الدولار، بعد مصادقة مجلس الوزراء على قرار البنك المركزي بتخفيض السعر الرسمي للدولار".

وأضاف البيان أن "الاجتماع شهد بحث الآليات المتّبعة لتنفيذ قرارات مجلس الوزراء في الجوانب المالية، إلى جانب بحث تنفيذ التوجيهات الصادرة في الاجتماع السابق".

وأكد السوداني "على أهمية تواصل عقد هذه الاجتماعات من أجل تذليل العقبات أمام القطاع الخاص، الذي تعده الحكومة شريكاً أساسياً في تنفيذ برامجها ومشاريعها الاستراتيجية".

وشدد على أن "عجلة الإصلاح الاقتصادي ماضية إلى الأمام، بوصفه واحداً من أولويات المنهاج الوزاري للحكومة"، مؤكدا أن "من يراهن على العودة إلى الوراء وممارسة التهريب ومخالفة القوانين والتعليمات فرهانه خاسر، فالحكومة وجميع أجهزتها المختصة ستواجه وبحزم كل المهربين والمضاربين، ومن يعرقل سير الإصلاح ويلحق الضرر بالاقتصاد العراقي ويؤثر في الوضع المعيشي للمواطنين".

وزير الخارجية يؤكد استعداد الحكومة لتقديم التسهيلات للشركات الاستثمارية

بغداد/ الزوراء:

أكد وزير الخارجية، فؤاد حسين، استعداد الحكومة لتقديم التسهيلات للشركات الاستثمارية في العراق، فيما أشار إلى أن أولويات الحكومة العراقية تتركز على بناء الاقتصاد وتقديم الخدمات وتطوير القطاع الخاص.

وذكر بيان لوزارة الخارجية، تلقته "الزوراء": ان "غرفة التجارة الأمريكية استضافت نائب رئيس مجلس الوزراء وزير الخارجية فؤاد حسين والوفد المرافق له"، مشيراً إلى أنها "نظمت اجتماعاً موسعاً لمجلس الأعمال الأمريكي العراقي الذي ضمَّ مجموعة كبيرة من الشركات الأمريكية المختصة في مختلف المجالات".

وأكد رئيس المجلس، ستيف لوتس، على "أهمية العراق والفرص الاستثمارية المتوفرة فيه والتأكيد على مشاركة الشركات الأمريكية في الاستثمار وصورة تعزيز وتكثيف التعاون المشترك في مختلف القطاعات".

بدوره، أوضح الوزير في كلمته أثناء الجلسة أن "العراق منفتح على الشركات الأجنبية وتقديم التسهيلات اللازمة للاستثمار في مختلف المجالات، والتركيز على أهمية التعاون وتعزيز العلاقات الثنائية في الجانب الاقتصادي مع الولايات المتحدة".

وتابع: "حيث سبق أن قدم الجانب الأمريكي المساعدة والدعم في مجال مكافحة الإرهاب والقضاء على عصابات داعش الإرهابية، والآن نطمح لبناء وتطوير الاقتصاد العراقي والانتقال الى مرحلة التعاون الاقتصادي"، مبيناً أن "الغاية من زيارة واشنطن هي تعزيز التعاون والشراكة الاقتصادية".

وأكد أن "أولويات الحكومة العراقية تتركز على بناء الاقتصاد وتقديم الخدمات وتطوير القطاع الخاص ورفع مستوى الدخل للمواطن العراقي"، مبيناً أن "الاقتصاد العراقي يعتمد على النفط بشكل كبير، وأن مخاطر الاعتماد على النفط من خلال الأسعار العالمية تتطلب تنويع المصادر والموارد والاستثمار في مختلف القطاعات، وأهمية التركيز على قطاع الغاز واستخراجه، وأن يكون العراق دولة ذات اكتفاء واعتماد ذاتي في قطاع الطاقة، وعلى وجه الخصوص في الغاز والكهرباء".

واستعرض الوزير الخطوات المتخذة "لتنفيذ الربط الكهربائي مع الأردن والمملكة العربية السعودية، كما بين أهمية الاستثمار في مجال القطاع الزراعي وهو قطاع مهم يتضمن فرصاً استثمارية كبيرة بوجود الموارد الأساسية، وكذلك فإن قطاع السياحة يمثل فرصة استثمارية كبيرة للشركات كون العراق يضم العديد من الأضرحة المقدسة والأماكن السياحية، وبالتالي فإن تطوير البنى التحتية ضمن هذا القطاع يحتوي على فرص كبيرة للاستثمار".

وشدد على "الطبيعة الخاصة لهذه الزيارة ذات الطابع الاقتصادي لبحث سبل تعزيز التعاون في مجال الطاقة والتجارة وتطوير القطاع المصرفي، حيث حرص الجانب الأمريكي على التعاون في هذا الجانب وإبداء الدعم الكامل من خلال مخرجات الاجتماعات الحالية".

وأكد "استعداد الحكومة العراقية لتقديم التسهيلات اللازمة لجذب الشركات والقطاع الخاص للاستثمار في العراق من خلال خلق آليات قانونية وإدارية شفافة، وكذلك استعرض الجهود الرامية في مكافحة الفساد والاجراءات التشريعية الخاصة بسن قانون النفط والغاز وتطوير وإصلاح النظام المصرفي والنقدي القائم".

وأضاف البيان أن "مجموعة من أعضاء الوفد المختصين قدموا استعراضاً للفرص الاستثمارية القائمة والمشاريع المقترحة".

البرلمان يعلن جدول أعمال جلسة غدا الاثنين

بغداد/ الزوراء:

أعلن مجلس النواب، امس السبت، جدول أعمال جلسة يوم غد الاثنين.

وقالت الدائرة الاعلامية لمجلس النواب في بيان تلقته "الزوراء": إن" جلسة غدا الاثنين لمجلس النواب ستتضمن 5 فقرات، الاولا:" التصويت على مشروع قانون التعديل الثالث لقانون تنفيذ مشاريع الري رقم 138 لسنة 1971 (لجنة الزراعة والمياه والاهوار)، أما ثانيا:" القراءة الاولى لمشروع قانون ادارة المصادر الوراثية الحيوانية (لجنة الزراعة والمياه والاهوار)".

وأضافت أن " الفقرة الثالثة تتضمن القراءة الاولى لمشروع قانون التعديل الاول لقانون التعداد العام للسكان والمساكن رقم 40 لسنة 2008 (لجنة التخطيط الاستراتيجي والخدمة الاتحادية، اللجنة القانونية)، أما الفقرة الرابعة فستتضمن القراءة الاولى لمشروع قانون تنظيم حقوق ضحايا مستشفى ابن الخطيب (لجنة الشهداء والضحايا والسجناء السياسيين، لجنة الصحة والبيئة)، في حين تضمنت الفقرة الخامسة القراءة الاولى لمشروع قانون معالجة مدة تسلم الطلبات المنصوص عليها في قانون رقم 13 لسنة 2016 التعديل الاول لقانون عائدية الوثائق التي تحمل الاسماء المستعارة للمهجرين والمهاجرين رقم 79 لسنة 2012 (لجنة الهجرة والمهجرين والمصالحة المجتمعية)".

الأنواء الجوية: أمطار وانخفاض في درجات الحرارة

بغداد/ الزوراء:

أعلنت هيئة الأنواء الجوية، امس السبت، حالة الطقس في البلاد للأيام المقبلة، فيما توقعت تساقطاً للأمطار وانخفاضاً في درجات الحرارة.

وذكر بيان للهيئة، تلقته "الزوراء": أن "اليوم الأحد سيكون الطقس في المنطقة الوسطى غائما مع فرصة لتساقط زخات مطر خفيفة في بعض الاماكن، ودرجات الحرارة مقاربة لليوم السابق، فيما سيكون الطقس في المنطقة الشمالية غائما مصحوبا بتساقط امطار متوسطة الشدة كما تتساقط الثلوج في بعض الاماكن، ودرجات الحرارة تنخفض قليلا عن اليوم السابق، أما المنطقة الجنوبية فالطقس غائم مع تساقط امطار متوسطة الشدة في بعض الاماكن منها، ودرجات الحرارة ترتفع قليلا عن اليوم السابق".

وأشار إلى أن "يوم غد الاثنين سيكون الطقس في المنطقة الوسطى غائما جزئيا واحيانا غائما، ودرجات الحرارة تنخفض قليلا عن اليوم السابق، أما المنطقة الشمالية فالطقس غائم جزئي واحيانا غائم مع فرصة لتساقط زخات مطر في اقسامها الشرقية، ودرجات الحرارة ترتفع قليلاً عن اليوم السابق، فيما سيكون الطقس في المنطقة الجنوبية غائما مع تساقط امطار متوسطة الشدة في بعض الاماكن، ودرجات الحرارة تنخفض عدة درجات".

وأوضح أن "الثلاثاء القادم سيكون الطقس في المنطقة الوسطى غائما مع فرصة لتساقط زخات مطر خفيفة في بعض الاماكن، ودرجات الحرارة مقاربة لليوم السابق، فيما سيكون الطقس في المنطقة الشمالية غائما مصحوبا بتساقط امطار متوسطة الشدة كما تتساقط الثلوج في بعض الاماكن، ودرجات الحرارة تنخفض قليلا عن اليوم السابق، أما المنطقة الجنوبية فالطقس غائم مع تساقط أمطار متوسطة الشدة في بعض الاماكن منها، ودرجات الحرارة ترتفع قليلا عن اليوم السابق".

ولفت إلى أن "الحالة الجوية ليوم الأربعاء القادم في المنطقة الوسطى فالطقس غائم جزئي واحيانا غائم، ودرجات الحرارة تنخفض قليلا عن اليوم السابق، أما المنطقة الشمالية فالطقس غائم جزئي واحيانا غائم مع فرصة لتساقط زخات مطر في اقسامها الشرقية، ودرجات الحرارة ترتفع قليلاً عن اليوم السابق، فيما سيكون الطقس في المنطقة الجنوبية غائما مع تساقط امطار متوسطة الشدة في بعض الاماكن، ودرجات الحرارة تنخفض عدة درجات".

أكدت التعاقد على شراء أجهزة طبية متطورة

محافظة بغداد: تسريع وتيرة الأعمال في المستشفيات الأربعة

بغداد/ الزوراء:

أكدت محافظة بغداد، امس السبت، تسريع وتيرة الأعمال في المستشفيات الأربعة المنفذة في العاصمة بدعم من رئاسة الوزراء، وفيما أوضحت موعد دخول اثنين منها حيز العمل، أكدت التعاقد على شراء أجهزة طبية متطورة.

وقال مدير قسم الهندسة في محافظة بغداد، حيدر كريم علي، في تصريح صحفي: إنه" بتوجيه مباشر من محافظ بغداد، محمد جابر عطا، تقوم الكوادر الهندسية في بغداد بالإشراف على مشاريع المستشفيات الأربعة الجاري العمل فيها حالياً، وهي: مستشفى الحرية بسعة 400 سرير ومستشفى الفضيلية ومستشفى الشعب وكلاهما بسعة 200 سرير، ومشروع توسعة مستشفى النعمان سعة 75 سريراً".

وأشار إلى أن" نسبة إنجاز مستشفى الحرية قاربت 55%، حيث تسارعت الأعمال بالفترة الأخيرة، بعد إزالة بعض المعرقلات والشمول بقرار 45 لسنة 2018 الخاص بالتعويضات واحتساب كلف جديدة للأجهزة والمعدات المتبقية وخصوصا الأجهزة الطبية، في حين بلغت نسبة الإنجاز في مستشفى الشعب 67%".

وتابع" أما نسبة الإنجاز في مستشفى الفضيلية فتتقسم إلى قسمين، الأول هو المبنى الأساسي للمستشفى الذي بلغت نسبة إنجازه 70%، والقسم الثاني هو المجمع السكني للأطباء على مساحة 4 آلاف متر مربع المتكون من أربع بنايات و48 شقة والذي بلغت نسبة الإنجاز فيه 56% بالمئة، فيما بلغت نسبة الإنجاز الكلية للمشروع ما يقارب 64%".

وأوضح أن" وتيرة الأعمال في مشاريع المستشفيات تصاعدت بالفترة الأخيرة، وذلك بسبب القرارات الداعمة من قبل رئاسة الوزراء وبمتابعة جدية وبتنسيق مع المحافظ".

ولفت إلى أن "المحافظة تعاقدت مع الشركة الوطنية وشركة سيمنز الألمانية، لاستيراد أجهزة خاصة ومعدات طبية لتجهيز المستشفيات، ولكن وصولها سيتأخر من 6 إلى 8 أشهر".

وأكد أنه" في نهاية العام الحالي كحد أقصى من الممكن إكمال الأعمال بمستشفيي الشعب والفضيلية وإدخالهما حيز العمل".

بحث خلالها آخر مستجدات عمليات الإنقاذ والإغاثة

الوفد النيابي العراقي يختتم زيارته التضامنية إلى سوريا جراء الزلزال

بغداد/ الزوراء:

اختتم الوفد النيابي العراقي، الذي ضمَّ 18 نائباً برئاسة النائب الأول لرئيس مجلس النواب محسن المندلاوي، امس السبت، زيارته التضامنية الى سوريا جراء الزلزال الاخير.

وذكر بيان للمكتب الإعلامي للنائب الأول لرئيس مجلس النواب تلقته "الزوراء": أنه "جرى خلال الزيارة لقاء رئيس مجلس الشعب حمودة الصباغ ونائبه وعدد من النواب السوريين، حيث جرى تنظيم وقفة تضامنية داخل المجلس وإلقاء كلمات عبرت عن عمق العلاقة الأخوية بين الشعبين" .

وأضاف البيان أن "الوفد التقى أيضاً رئيس مجلس الوزراء السوري حسين عرنوس، حيث قام الوفد العراقي بتقديم التعازي للحكومة السورية والشعب السوري بسقوط عشرات الضحايا جراء الزلزال الذي ضرب بعض المدن شمال البلاد"، مبيناً أنه "جرى بحث آخر مستجدات عمليات الإنقاذ والإغاثة واحتياجاتهم من المؤن والمشتقات النفطية، وأهمية استمرار جسر المساعدات المرسلة من العراق لسوريا" .

وتابع البيان أن "الوفد العراقي اختتم جدول أعماله بزيارة السيدة زينب (عليها السلام) واللقاء بعدد من الزوار العراقيين الذين طالبوا بالتدخل لتسهيل عملية دخولهم الى دمشق عبر الحدود البرية".

الاستخبارات العسكرية تلقي القبض على ٦ إرهابيين في ثلاث محافظات

بغداد/ الزوراء:

أعلنت مديرية الاستخبارات العسكرية، امس السبت، إلقاء القبض على (6) إرهابيين و(33) متهماً بقضايا متنوعة في بغداد والأنبار وكركوك ونينوى.

وذكر إعلام مديرية الاستخبارات العسكرية، في بيان تلقته "الزوراء": أنه" بناءً على معلومات استخبارية دقيقة لاستخبارات وأمن قيادة المقر المسيطر في طوز خورماتو، تم نصب كمائن محكمة في مناطق متفرقة في بغداد والأنبار وكركوك ونينوى، أسفرت عن القبض على (6) إرهابيين مطلوبين للقضاء، وفق أحكام المادة (4 إرهاب)، في قضاء الرمادي، وأبي غريب، والرطبة، وداقوق، وعانة".

وأضاف أنه" تم القبض على (33) متهما بقضايا متنوعة في مناطق القيارة، واللطيفية، والمحمودية، والرمادي، وتلعفر، والقائم، وكرمة الفلوجة، وعانة، وقد تم تسليمهم إلى جهات الطلب ميدانياً وأصولياً".

تركيا: قوة زلزال الاثنين تعادل 500 قنبلة نووية

أردوغان: وفيات الزلزال أكثر من 21 ألفاً والانتقال إلى التعليم عن بُعد

انقرة/ متابعة الزوراء:
يتضاءل الأمل في العثور على ناجين في سوريا وتركيا، بعد مرور ستة أيام على الزلزال المدمّر الذي أودى بحياة أكثر من 26 ألف شخص في إحدى أسوأ الكوارث التي تشهدها هذه المنطقة منذ قرن، فيما وصف الرئيس التركي، رجب طيب أردوغان، الزلزال الذي ضرب المناطق الجنوبية من تركيا بأنه أقوى وأكثر تدميرا بثلاثة أضعاف من زلزال عام 1999 المحفور في ذاكرة البلاد.

وأعلن الرئيس التركي، رجب طيب أردوغان، ارتفاع حصيلة الوفيات جراء كارثة الزلازل جنوبي البلاد إلى 21 ألفاً و848 حالة حتى عصر السبت.

جاء ذلك خلال مؤتمر صحفي عقده في مخيم لإيواء ضحايا الكارثة على هامش زيارة قام بها إلى ولاية شانلي أورفة، إحدى الولايات العشر المتضررة.

وقال أردوغان إن 21 ألفًا و848 شخصًا فقدوا حياتهم جراء الزلزال، فيما نجا 80 ألفًا و104 مصابين.

وأشار إلى أن الحكومة التركية تقوم بتفعيل الإجراءات التي من شأنها أن تخفف مشاكل الضحايا وتسهل حياتهم.

وذكر أن 460 ألف مواطن يقيمون حاليًا في مدارس وفنادق تدريب ومساكن معلمين تابعة لوزارة التربية الوطنية.

وأكد أن هناك مليونا و100 ألف شخص يقيمون في مراكز إيواء مؤقتة.

وشدّد على أن الحكومة تتخذ جميع الإجراءات اللازمة لعدم ترك المواطنين المتضررين جوعى وفي العراء وحتى لا يشعروا باليأس والوحدة.

وأوضح أن السلطات لا تتسامح أبدًا مع "تجار الفوضى" الذين يحرضون الشعب عبر نشر أخبار مزيفة وكاذبة في مواقع التواصل الاجتماعي بشكل خاص.

وفجر 6 فبراير/ شباط الجاري، ضرب زلزال جنوب تركيا وشمال سوريا بلغت قوته 7.7 درجات، أعقبه آخر بعد ساعات بقوة 7.6 درجات ومئات الهزات الارتدادية العنيفة، ما خلف خسائر كبيرة بالأرواح والممتلكات في البلدين.

كما وصف الرئيس التركي، رجب طيب أردوغان، الزلزال الذي ضرب المناطق الجنوبية من تركيا بأنه أقوى وأكثر تدميرا بثلاثة أضعاف من زلزال عام 1999 المحفور في ذاكرة البلاد.

جاء ذلك في الكلمة التي ألقاها خلال زيارته مخيما للمتضررين من الزلزال بمنطقة قايا بنار صلاح الدين الأيوبي بولاية ديار بكر.

وأشار الرئيس التركي الى أنّ الزلزال تسبب في دمار على مساحة 500 كيلومتر وشُعر به على مساحة ألف كيلومتر.

وتخطط الدولة التركية، بحسب الرئيس أردوغان، لإعادة بناء مئات الآلاف من المساكن مع بنيتها التحتية والفوقية وإعادة إنشاء المدن التي تعرضت لدمار كبير جراء الزلزال.

كما أعلن أردوغان تخصيص كل المساكن الجامعية للمتضررين من الزلزال والانتقال إلى نظام التعليم عن بعد في الجامعات حتى الصيف القادم.

كما ارتفع عدد القتلى في عموم سوريا إلى 3553.

وأعلنت منظمة الدفاع المدني السوري، المعروفة باسم "الخوذ البيضاء"، أن لا مؤشرات على وجود أحياء تحت الأنقاض.

وأوضحت الجمعة، انتهاءها من عمليات البحث والإنقاذ والانتقال لمرحلة البحث والانتشال، وذلك بعد خمسة أيام من كارثة الزلزال الذي ضرب مناطق في تركيا وسوريا.

وأوضحت المنظمة، في بيان صحفي، انتهاء عمليات البحث وإنقاذ العالقين تحت الأنقاض في المناطق المنكوبة بشمال غربي سوريا، والبدء بعمليات البحث والانتشال، وذلك "بعد شبه انعدام لوجود أحياء".

وذكرت في مؤتمر صحفي: "بعد مرور 5 أيام على كارثة الزلزال الذي ضرب مناطق شمال غربي سوريا فجر الاثنين 6 فبراير/شباط، أعلنت فرقنا، الجمعة 10 فبراير/شباط، انتهاء عمليات البحث وإنقاذ العالقين تحت الأنقاض في المناطق المنكوبة بالزلزال شمال غربي سوريا والبدء بعمليات البحث والانتشال بعد شبه انعدام لوجود أحياء".

بينما صرح أورهان تتار، المدير العام للزلازل والحد من المخاطر في إدارة الكوارث التركية، بأن الطاقة المنبعثة من الزلزال الذي بلغت قوته 7.7 درجة تعادل طاقة 500 قنبلة ذرية.

وفي تفاصيل الهزات الأرضية التي ضربت جنوب شرق تركيا الاثنين، قال تتار في تصريحات صحفية في أنقرة، امس السبت: إن "الزلزال الأول بقوة 7.7 درجة استمر 65 ثانية، ومدة الزلزال الثاني 45 ثانية، ومع وقوعهما اهتزت المنطقة بشكل خطير لمدة دقيقتين تقريبا".

وتعليقا على مزاعم حدوث نشاط بركاني بعد الزلزال، قال المسؤول: "لم نلاحظ تدفقا للحمم أو الرماد البركاني أو تدفق النفط والغاز في منطقة الزلزال".

وأفادت إدارة الكوارث والطوارئ التركية بتسجيل أكثر من ألفي هزة ارتدادية منذ وقوع الزلزال فجر الاثنين.

احتجاجا على خطط الرئيس إيمانويل ماكرون لرفع سن التقاعد

فرنسا.. خروج مئات الآلاف بموجة رابعة من الإضرابات في عموم البلاد

باريس/ متابعة الزوراء:
أطلقت النقابات العمالية في فرنسا، امس السبت، موجة رابعة من الإضرابات في عموم البلاد، احتجاجا على خطط الرئيس إيمانويل ماكرون لرفع سن التقاعد.

وخرج مئات آلاف الأشخاص في عموم مدن فرنسا في يوم رابع من الاحتجاجات والمظاهرات ضد مشروع القانون الذي تقدمت به الحكومة لتعديل نظام التقاعد ومن أهم بنوده رفع سن الإحالة على المعاش إلى 64 عاما.

وعلى الرغم من تراجع المشاركة في احتجاجات اليوم الثالث 6 فبراير، تأمل النقابات الاستمرار في التظاهر وحشد الجماهير اللازمة لمواجهة تمرير هذا القانون، فيما دعا الرئيس الفرنسي المحتجين إلى مواصلة التحلي بروح المسؤولية وعدم تعطيل حياة بقية البلاد.وتأمل النقابات في مشاركة كبيرة في يوم التحرك الجديد الذي نظم السبت ليتاح للعاملين الذين لا يمكنهم القيام بإضراب، المشاركة في المظاهرات.

وقال لوران بيرجيه رئيس النقابة الإصلاحية "الكونفدرالية الفرنسية الديمقراطية للعمل" (سي إف دي تي) إن "تجاوز عدد المشاركين المليون سيشكل ذلك نجاحا كبيرا".

وذكر مصدر في الشرطة أنه يتوقع مشاركة بين 600 ألف و800 ألف شخص في المظاهرات بينهم تسعون ألفا إلى 120 ألفا في باريس.

ومنذ بداية الاحتجاج على هذا الإصلاح للرئيس ماكرون الذي تجري مناقشته حاليا في الجمعية الوطنية في أجواء من التوتر، تحدثت النقابات عن تعبئة واسعة وإن تراجع عدد المتظاهرين والمضربين في يوم التحرك السابق الثلاثاء.

وشارك بين 757 ألفا ومليوني متظاهر الثلاثاء حسب المصادر، مقابل ما بين 1.27 وأكثر من 2.5 مليون في 31 يناير.

وكشفت استطلاعات الرأي أن معظم الفرنسيين يرفضون جوهر الإصلاح الذي ينص على رفع سن التقاعد القانوني من 62 إلى 64 عاما، لكن الحكومة تؤكد تصميمها على تنفيذ هذا الإصلاح.ومع مرور الوقت، وافقت الحكومة على إدخال بعض التعديلات من دون أن تمس لب المشروع، وردت النقابات بحدة على تصريحات لإيمانويل ماكرون في بروكسل الجمعة.وفرنسا واحدة من الدول الأوروبية التي تعتمد أدنى سن قانوني للتقاعد من دون أن تكون أنظمتها متطابقة.

تونس..اعتقال قيادات نقابية أمنية بتهمة التلاعب والفساد المالي

تونس/ متابعة الزوراء:
قالت وزارة الداخلية التونسية إنّ النيابة العامة قررت احتجاز قيادات نقابية أمنية، بتهمة الاستيلاء على أموال الأعضاء وتوظيفها بشكل غير مشروع، وذلك في أحدث توتر داخل المؤسسة الأمنية في تونس.

وأوضحت الوزارة في بيان أن نتائج عمليات التدقيق المالي والأبحاث المنشورة لدى الفرقة المركزيّة الأولى للأبحاث بالإدارة العامّة للحرس الوطني بالعوينة بالاستعانة بخبراء هيئة الرّقابة العامّة للماليّة والمتبعة ضدّ أعضاء المكتب التنفيذي لإحدى النقابات الأمنية، والمأذون بها من النيابة العموميّة بالقطب القضائي الاقتصادي والمالي، "أفرزت شبهة توظيف غير مشروع لأموال المنخرطين وممارسات احتياليّة مختلفة وواسعة النطاق وتلاعب بمقدّرات النقابة التي قد تناهز 134 مليون دينار".

وأضافت أن التحقيقات أثبتت كذلك "شبهة إنشاء طلبات دفع مزوّرة وتضخيم فواتير وإجراء تحويلات بنكيّة غير مدعومة وأخرى مشبوهة إلى حسابات خاصة لوسطاء من أقارب ومعارف أعضاء المكتب التنفيذي تمّ توظيفهم للتبرير المغلوط لنفقات وهمية وتحريفها على أنها لقاء خدمات مهنية أو اجتماعية والاستيلاء عليها وإجراء عمليات سحب نقدي لمبالغ هامة بقي مآلها مجهولا".وأشارت الوزارة، أنّ النيابة العامّة قرّرت الاحتفاظ بـ 9 أشخاص من بين المتورطين من أعضاء المكتب التنفيذي ووسطاء، مشدّدة على أنّها ستواصل دعمها للعمل النقابي الحقّ الذي يضمن حقوق ومصالح المنخرطين في إطار تشاركي وطبقا للنصوص والضوابط القانونية.

ومن شأن هذا الاعتقال أن يصعدّ التوترات داخل المؤسسة الأمنية في تونس، التي تعيش منذ أشهر على وقع خلاف بين النقابات الأمنية ووزير الداخلية توفيق شرف الدين، بعد قرار الأخير منع اقتطاع مساهمات منتسبي النقابات من أجور الأمنيين، في خطوة رفضتها النقابات واعتبرتها محاولة من السلطة تجفيف منابعها المالية تمهيدا لحلّها والقضاء على العمل النقابي.

وتأسست النقابات الأمنية في 2011، بعد صدور مرسوم ينص على أن "لأعوان قوات الأمن الداخلي الحق في ممارسة العمل النقابي وتكوين نقابات مهنية مستقلة عن سائر النقابات المهنية وإتحاداتها"، لكن هذه الهياكل أصبحت محل جدل كبير، بعد تعاظم دورها وتحوّلها إلى طرف سياسي.

البنك المركزي: الخزانة الأمريكية أبدت استعدادها لدعم جهود الحكومة العراقية

بغداد/ الزوراء:
أكد البنك المركزي العراقي ان الخزانة الأمريكية أبدت استعدادها لدعم جهود الحكومة العراقية، فيما اشار البنك الفيدرالي الأمريكي الى ان إجراءات المركزي العراقي تصب في الاتجاه الصحيح.

وذكر بيان للبنك المركزي العراقي تلقته "الزوراء": أن "وفد البنك المركزي العراقي اجتمع اول امس الجمعة لساعات طويلة بكل من وفد البنك الاحتياطي الفيدرالي الأمريكي ووزارة الخزانة الأمريكية في العاصمة واشنطن، وأبدى الطرفان استعدادهما للعمل المشترك لمواجهة تحديات العمل بالمنصة الإلكترونية للحوالات والنقد.

واضاف ان وفد البنك الاحتياطي الفيدرالي الأمريكي ووزارة الخزانة الأمريكية ناقشا عدداً من آليات الدعم والإسناد للبنك المركزي العراقي بما يعزز من قدراته على التعاطي بمرونة مع الأزمات خلال هذه المرحلة.

وأكد البنك الفيدرالي الأمريكي، بحسب البيان، أنّ إجراءات البنك المركزي العراقي تصب في الاتجاه الصحيح لبناء قطاع مصرفي رصين.

من جانبه، بيّن مساعد نائب وزير الخزانة الأمريكية، سبل الدعم الكامل لجهود حكومة رئيس الوزراء العراقي محمد شياع السوداني في الإصلاح الاقتصادي، واستعداد وزارة الخزانة الأمريكية لتقديم الدعم المطلوب.

واشار البيان الى ان المجتمعين استمعوا إلى عرض قدّمه محافظ البنك المركزي العراقي بشأن توجهات البنك في تحقيق أهم أهدافه لضمان الاستقرار العام في الأسعار، والخيارات والمقترحات في مجال تسريع وتوسيع وانسيابية عمل المنصة الإلكترونية للتحويل الخارجي.

الى ذلك، أكد محافظ البنك المركزي العراقي، علي محسن إسماعيل، نية البنك إطلاق الحزمة الثانية من التسهيلات التي من شأنها تعزيز استقرار سعر الصرف.

زيارته إلى روسيا عام 2016 أغضبت الرئيس الأمريكي باراك أوباما

مذكرات رئيس الوزراء الياباني الراحل تكشف خفايا صادمة عن الخلافات بين رؤساء العالم

طوكيو/ متابعة الزوراء:
كشف رئيس الوزراء الياباني الراحل، شينزو آبي، في مذكراته، أن زيارته لروسيا عام 2016، أغضبت الرئيس الأمريكي آنذاك، باراك أوباما.

كان الرئيس الأمريكي باراك أوباما ضد رحلتي إلى سوتشي (في مايو 2016)

وكتب آبي في مذكراته: "عندما زرت الولايات المتحدة عام 2016، للمشاركة في قمة الأمن النووي، أخبرت الرئيس باراك أوباما، أنني سألتقي بالرئيس الروسي، فلاديمير بوتين، في سوتشي في شهر مايو، وسرعان ما ظهرت على وجهه علامات الاستياء، وأجابني غاضبا: لو كنت مكانك، لما فعلت ذلك، وبهذه الكلمات تعكر جو اللقاء بيننا، وتمت زيارتي إلى سوتشي، والتقيت الرئيس بوتين، رغم اعتراض الولايات المتحدة".

وأشار آبي، إلى أن موقف أوباما، نابع من رغبة الولايات المتحدة في الحفاظ على تكثيف جهود مجموعة دول G 7، بشكل جماعي، في مسألة الضغط على موسكو، بعد عودة ضم شبه جزيرة القرم إلى روسيا الاتحادية.

وتطرق آبي في مذكراته، إلى اقتراح أوباما المفاجئ، خلال قمة مجموعة G7 في بروكسل عام 2014، بفرض عقوبات ضد روسيا، بسبب الخلافات حول أوكرانيا، وانضمام شبه جزيرة القرم إلى روسيا الاتحادية، ما أثار ردود فعل، وتحفظات من قبل بعض الدول الأوروبية، بسبب علاقاتها الاقتصادية مع روسيا، كفرنسا التي كانت تخطط لتصدير سفن برمائية إلى روسيا، وألمانيا التي تعتمد بشكل أساسي، على الغاز الروسي.

وأشار آبي إلى أن أوباما كان متشددا في طرح قضية العقوبات، ضد روسيا، ووزع قائمة العقوبات على المشاركين في القمة، بنفسه، رغم عدم مرور هذه القائمة على الخبراء، لدراستها قبل طرحها، على الدول بشكل مفاجئ، ومغاير للأعراف الدبلوماسية، كما فعل أوباما.

وأوضح آبي، أن المستشارة الألمانية، أنغلا ميركل، سألته عن موقف طوكيو تجاه العقوبات، وأنه أجابها: "أن اليابان لن تشارك في العقوبات ضد روسيا، لأن ذلك من شأنه أن يوتر المفاوضات الدائرة بين البلدين، لكن يمكننا إصدار وثيقة إدانة على شكل انتقاد".

وأضاف أن الرئيس الفرنسي آنذاك، فرانسوا هولاند، اتخذ موقفا حذرا، من اقتراح أوباما، وفي النهاية، وضعت ميركل حدا للخلافات الدائرة، حول مسألة العقوبات ضد روسيا، واقترحت أن يصدر الجميع بيانا يدين روسيا، ويترك مناقشة العقوبات على المستوى الإداري لكل دولة، كما تراه مناسبا.

ونوه آبي، بأن الجميع شعر بالارتياح، لأن موضوع العقوبات ضد روسيا، لم يتم التوافق عليه بين دول المجموعة، وتم تبني إصدار بيان، بالإدانة الجماعية لروسيا، بدلا من العقوبات، حتى أن رئيس الوزراء الإيطالي حينها، ماتيو ريتزي، مد يده إلى ليصافحني بحرارة.

كما أشار آبي في مذكراته، إلى أن معاهدة السلام بين موسكو وطوكيو عام 2018، على أساس الإعلان السوفيتي الياباني المشترك في الـ 19 من أكتوبر 1956، لا تعتبر تنازلا من قبل طوكيو، لأن الاتحاد السوفيتي حينها، تعهد بإعادة جزيرة شيكوتان، والعديد من الجزر غير المأهولة المجاورة لسلسلة جبال كوريل الصغرى، إلى اليابان، حال إبرام معاهدة سلام نهائية، بين البلدين.

وأكد أن مطالبة اليابان لروسيا، بإعادة جميع جزر الجزء الجنوبي من الكوريل، دفعة واحدة، غير منطقية، وتعني أن هذه الجزر لن تعود أبدا لليابان.

وفي سياق آخر تطرق آبي في مذكراته إلى خطة النقاط الـ 8 لتطوير التعاون الاقتصادي بين طوكيو وموسكو، في العام 2016، خلال لقائه مع بوتين في سوتشي، والتي تضمنت تعزيز العلاقات بين البلدين، في مجالات الطاقة، والاقتصاد، والصناعات، وتحديدا التقنيات المتقدمة، بما فيها الطاقة النووية، وغيرها.

وتتضمن مذكرات رئيس الوزراء الياباني، الأسبق، شينزو آبي، 18 مقابلة صحفية، بصيغة سؤال وجواب، بإجمالي 36 ساعة، ولم تنشر من قبل بسبب طبيعتها الحساسة للغاية، وتم طرحها للبيع في اليابان هذا الأسبوع.

وتم اغتيال رئيس الوزراء الياباني الأسبق، شينزو آبي، في الـ 8 من يوليو 2022، خلال تجمع انتخابي، حيث اقترب منه رجل، وأطلق عليه النار من مسافة صفر، وبرر ذلك بـ "أسباب دينية".

التخطيط تعلن عدد الموظفين المسجلين في منصة الرقم الوظيفي

بغداد/الزوراء:
أعلنت وزارة التخطيط، امس السبت، عدد الموظفين المسجلين في منصة الرقم الوظيفي لعموم الوزارات والجهات غير المرتبطة بوزارة والمحافظات ضمن المرحلة الأولى.وقال المتحدث باسم الوزارة، عبد الزهرة الهنداوي، في تصريح صحفي إن «العمل في منصة الرقم الوظيفي ما زال مستمراً»، مبيناً أن «عدد الأرقام الوظيفية التي مُنحت لحد الآن تجاوزت الـ(٣) ملايين و(٣٠٠) الف رقم وظيفي لعموم الوزارات والجهات غير المرتبطة بوزارة والمحافظات، ضمن المرحلة الاولى للمنصة».
وأضاف أن «الموظفين الذين غُيبوا حديثا، سيتم إدخال بياناتهم ومنحهم ارقاماً وظيفية، في المراحل المقبلة من عمل المنصة».

أكدت أنه سيسهم في دفع الأجور الطبية للمستفيد بنسبة 90 %

الصحة: الضمان الصحي سيكون إلزامياً للموظفين وبدأنا بالمرحلة الأولى

بغداد/الزوراء:
أكدت وزارة الصحة، امس السبت، أن الضمان الصحي سيكون إلزامياً للموظفين، فيما أشارت إلى أنه سيسهم في دفع الأجور الطبية للمستفيد بنسبة ٩٠٪.
وقال المتحدث باسم هيئة الضمان الصحي التابع لوزارة الصحة إيهاب عبد الكريم خلف في تصريح صحفي»بدأنا بالمرحلة الأولى للضمان الصحي من خلال اطلاق الاستمارة الالكترونية وحددنا الجهات التي سنبدأ بها وهي الجهات الحكومية من الرئاسات الثلاث ومراكز بعض الوزارات إضافة الى ١٠٠ الف من المضمونين المشمولين بالرعاية الاجتماعية والذين سيعفون من الدفع اضافة الى جزء من المصابين بالامراض النفسية والتوحد ونسبة ١٠٪ من المتعاقدين».
وأشار الى أن» الضمان الصحي يشمل جميع المحافظات العراقية بما فيها اقليم كردستان «، مبيناً أن» الضمان الصحي سيسهم في دفع الأجور الطبية للمستفيد بنسبة ٩٠٪ والشرائح غير القادرة تكون معفية».
وأضاف أن»الضمان الصحي سيكون للموظف بشكل الزامي وباقي الفئات بشكل اختياري»، موضحاً أن «الضمان الصحي سينفذ خلال ستة اشهر اعتبارا من انطلاق الاستمارة «.
وبين أنه «وبعد المرحلة الأولى وتسجيل الموظفين سيتم فتح الاستمارة امام الراغبين بالتسجيل بشكل تدريجي»، مؤكدا: « سنعمل على تأهيل وتهيئة المتطلبات اللازمة لتطبيق قانون الضمان الصحي وتحديد معايير مقدمي الخدمات من مستشفيات ومراكز صحية في القطاعين العام والخاص».

المنتجات النفطية تضع خطة شاملة لاعتماد البطاقة الوقودية

بغداد/الزوراء:
أكدت شركة المنتجات النفطية، امس السبت، وضع خطة شاملة لبناء قاعدة بيانات كاملة لجميع المحافظات بشأن البطاقة الوقودية، فيما حددت موعد استكمال الإجراءات.
وقال مدير شركة المنتجات النفطية، حسين طالب، في تصريح صحفي إن «البطاقة الوقودية لحصة البنزين تدخل ضمن تنفيذ فقرات البرنامج الحكومي لرئيس الوزراء محمد شياع السوداني، حيث أوصت شركة التوزيع أتمتة القطاع التوزيعي وصيانة وتطوير المحطات»، مؤكداً أن «الشركة وضعت خطة شاملة لبناء قاعدة بيانات كاملة لجميع المحافظات».
وأضاف أن «البطاقة الوقودية نفذت في محافظتي كركوك ونينوى، وشهدت نجاحاً في العملية التجهيزية»، مبيناً أن «الهدف من البطاقة الوقودية ليس تقليل الكميات، وإنما الوقوف على الاستهلاك الحقيقي للمواطنين».
وأشار إلى أن «الشركة ماضية بمشروع إكمال قاعدة البيانات لكل من محافظتي صلاح الدين وديالى خلال الفترة المقبلة، ومن ثم المحافظات الأخرى تباعاً من أجل استكمال الإجراءات خلال العام الحالي، للوصول الى تجهيز أصحاب المركبات بموجب بطاقة وقودية وحسب ما تحتاجه المركبات».
بدوره، أوضح معاون مدير المشتقات النفطية في صلاح الدين، عدنان أحمد خلف: ان «المديرية ماضية لبناء قاعدة بيانات في كل قضاء، وأخذ المعلومات سنوياً من بطاقتي السكن والتموينية وهوية الأحوال المدنية وسنوية المركبة».
ولفت إلى أن «النظام المغلق في محافظتي الموصل وكركوك سبب زخماً كبيراً في المحافظة للحصول على زيت الكاز».
وذكر أن «المديرية أجرت اتصالات مع الجهات المسؤولة في بغداد لجعل النظام مغلق في كل أقضية المحافظة للحصول على زيت الكاز، وفي حال استحصال الموافقة سنباشر بالمشروع».

مؤتمر عشائري في ديالى يصدر أربعة قرارات لدعم "الأمن المجتمعي"

ديالى/الزوراء:
اتفق نحو ٢٠٠ شخصية عشائرية في ديالى، امس السبت، على اربعة قرارات لدعم الامن المجتمعي.
وقال عضو تنسيقية المؤتمر العشائري شاكر الربيعي في تصريح صحفي ان» نحو ٢٠٠ شخصية عشائرية عقدت مؤتمرا موسعا في اطراف ناحية ابي صيدا (٣٠كم شمال شرق بعقوبة) بحضور قيادات امنية رفيعة».
واضاف ان» المؤتمر ناقش ملفات مهمة وجرى الاتفاق على ٤ قرارات مهمة لدعم الامن المجتمعي ابرزها انهاء ملف النزاعات ودعم سلطة القانون واعلان البراءة من المتاجرين بالمخدرات والعصابات الاجرامية».
واشار الى ان» ما اتفق عليه يأتي في اطار جهود عشائرية لدعم الاستقرار في مناطق عانت من النزاعات طيلة السنوات الماضية».
وعانت بعض مناطق ديالى من نزاعات عشائرية دامية في السنوات الماضية ومنها ابي صيدا ما ادى الى سقوط ضحايا.

الموارد المائية توضح بشأن أنباء فتح تركيا سدودها جراء الهزات الأرضية

بغداد/الزوراء:
أوضحت وزارة الموارد المائية بشأن الأنباء التي تتحدث حول قيام تركيا بفتح سدودها جراء الهزات الارضية.
وذكرت الوزارة في بيان تلقته «الزوراء» أن « العديد من وسائل الإعلام ومواقع التواصل الأجتماعي تداولت أنباء عن قيام الجارة تركيا بفتح سدودها على اثر الهزات الأرضية التي حدثت في تركيا وسوريا وكإجراء احترازي من قبلهم».
وأضافت: أنها تتابع هذه الأنباء بشكل جدي ولم تؤشر الوزارة لحد الآن أي زيادة ملحوظة في محطات القياس الرئيسية على نهري دجلة والفرات. مبينة انه بالوقت الذي نؤكد فيه أن وضع سدودنا وخزاناتنا مطمئن جداً نؤكد ايضاً ان لدينا فراغات خزنية كافية لإستقبال أي كميات مياه قد ترد من الجارة تركيا وباستطاعتنا خزنها بشكل آمن.

السهيل: مستعدون لدعم مشاركة المرأة العراقية في قطاعات الإعمار والاستثمار

بغداد/الزوراء:
اكدت وكيل وزارة الخارجية، صفية السهيل، استعداد الوزارة الكامل للتعاون المشترك مع غرفة تجارة بغداد ومجلس سيدات الاعمال لدعم مشاركة المرأة العراقية في قطاعات الاعمار والاستثمار .
وقالت السهيل، خلال افتتاح فعاليات الملتقى التعريفي لسيدات الاعمال في غرفة تجارة بغداد ، امس السبت: « لقد ان الاوان ان نرى دورا اكبر للنساء في الأعمال التجارية ، وفي الادوار القيادية وريادة الاعمال».
واضافت « نستطيع اعطاء ادوار اكبر في المرحلة المقبلة لاسيما بما يتماشى مع البرنامج الحكومي المتمثل برئيس الحكومة محمد شياع السوداني الذي اكد على دور القطاع الخاص المتمثل بكل القطاعات وخصوصا النساء الذين اثبتن بناء شركاتهن لتعزيز القدرات ».
وقالت « انه سيكون لسيدات الاعمال نجاحات نعتز بها في كل القطاعات لان الاستقلال الاقتصادي للنساء شرط اساسي لتمكين المراة اقتصاديا واجتماعيا«. داعية السفراء وممثلي البعثات الدبلوماسية الى فتح جسور التعاون بين سيدات الاعمال العراقيات وسيدات الاعمال في الغرف التجارية وغيرها في بقية الدول «. مبينة ان « هناك مجلسا اقتصاديا لدى الجامعة العربية من الممكن ان يسهم في تقديم الدعم والتمكين لتعزيز دور مجلس سيدات الاعمال ».
ودعت السهيل ممثلة الامم المتحدة للمراة في العراق دينا زوربا للتعاون من اجل دعم مجلس سيدات الاعمال على مستوى الامم المتحدة او الاتحاد الاوروبي او على مستوى العلاقات الثنائية.

النزاهة تدعو إلى نقل ساحات التبادل التجاري بالمنافذ إلى العراق

بغداد/الزوراء:
دعت هيئة النزاهة الاتحاديَّة إلى نقل ساحات التبادل التجاريّ لمنفذ زرباطية الحدوديّ والمنافذ الأخرى من الجانب الإيراني إلى الجانب العراقيّ؛ لتمكين الجهات القائمة على المنفذ من الإشراف والمُراقبة والتحقُّق بشكلٍ واضحٍ وسليم من الإرساليَّات الداخلة.
وأكدّت دائرة الوقاية بالهيئة، في تقرير أعدَّته عن الزيارة التي قام بها فريقها الميدانيُّ إلى الهيئة العامة للكمارك؛ للاطلاع على الإعفاءات الكمركيَّة في منفذ زرباطية في مُحافظة واسط، وفق بيان ورد لـ «الزوراء» أنَّ «هذا الإجراء سيُسهم في السيطرة على ظاهرتي التهريب وإدخال بضائع غير مشمولة بالإعفاء وسلع ممنوعة تُشكِّلُ ضرراً أمنياً وصحّياً، وبغيةً منع الهدر في المال العام وحماية المُنتج الوطنيّ».
واقترحت الدائرة، في التقرير المُرسلة نسخةً منه إلى مكتب رئيس مجلس الوزراء والأمانة العامَّة لمجلس الوزراء وهيئة المنافذ الحدوديَّة والهيئة العامَّة للكمارك والمُديريَّة العامَّة للتنمية الصناعيَّة، «تقليص هامش الإعفاءات الكمركيَّة للسلع الإنتاجيَّة وحصرها بالقطاع الحكوميّ، ومنح إعفاءاتٍ مُقنَّنةٍ للقطاع الخاصّ تشمل المواد الإنتاجيَّة ونصف المُصنَّعة الداخلة في الصناعة الوطنيَّة، فضلاً عن المُتابعة الجادَّة من قبل الهيئة العامَّة للكمارك لإجازات الاستيراد الصادرة عن المديريَّة العامَّة للتنمية الصناعيَّة والهيئة الوطنيَّة للاستثمار والشركة العامَّة للمعارض والخدمات الإنتاجيَّة، وتحميلهم المسؤوليَّة القانونيَّة إزاء الإجازات الصادرة عن مشاريع وهميَّة أو كميَّاتٍ خارج الحاجة».
وأوصت «بالتنسيق بين الهيئة العامَّة للكمارك والجهات ذات العلاقة؛ لغرض توحيد الإجراءات في المنافذ الحدوديَّة وإجراء كشفٍ موقعيٍّ على المشاريع قبل إطلاق الإعفاءات والسماح بدخول المواد، وافتةً إلى أنَّ التقرير رصد تجاوزاتٍ على كميَّات الاستخراج المُقرَّرة في كتب تسهيل المهمَّة واستمرار العمل بنفاذيَّتها وإدخال مواد غير مُصرَّح بها في التصريحة الكمركيَّة، خُلافاً للضوابط».
وشدَّدت الدائرة على «أهميَّة الإسراع بإجراء الصيانة لأجهزة السونار والموازين في المنفذ، وتفعيل الربط بنظام الحاسبة الإلكترونيَّة، وتوفير التخصيصات اللازمة إلى الهيئة العامَّة للكمارك للبدء بالعمل في (نظام التصريحة الكمركيَّة الإلكترونيَّة)؛ للحدّ من الابتزاز والرشوة والتهرُّب الضريبيّ، مُنوّهةً بعطل أغلب أجهزة السونار وموازين الحمل، على الرغم من وجود أختامها على المعاملات الكمركيَّة».
وأشارت إلى «ضرورة الإسراع بتفعيل العمل بنظام (التصريحة الإلكترونيَّة) للقضاء على الروتين والسرعة في إنجاز المعاملات، وعدم السماح بإدخال بضائع لمصلحة مشاريع وهميَّة، إضافةً إلى توحيد الإجراءات الكمركيَّة مع إقليم كردستان، مع الإشارة إلى تطبيق نظام (التصريحة الإلكترونيَّة) الذي يعتمد على قاعدة بياناتٍ مُتكاملة لإجراءات التصريحة الكمركيَّة في المركز الحدوديّ الذي تمّ إنشاؤه من قبل قسم الحاسبة في الهيئة العامَّة للكمارك في منفذي (مندلي والمنذريَّة) اللذين يُعدَّان من أقل المنافذ من حيث حركة التبادل السلعيّ، فيما يفترض أن يطبق في منفذَي (زرباطية، أم قصر) بعدّهما أكثر المنافذ حركةً للبضائع المرسَّمة والمعفاة».
ولاحظت الدائرة، وفق البيان، «ضعف دور قسمي التفتيش والرقابة والشؤون القانونيَّة والأمور الكمركيَّة في إجراء الزيارات التفتيشيَّة والمطابقة الدوريَّة بين كتب الإعفاءات والمواد الداخلة، والإصرار على اعتماد النظام الورقيّ في التعاملات؛ ممَّا سهَّل لجوء البعض للتجاوز والتحايل في إدخال البضائع غير المُرسَّمة، لافتةً إلى عدم وجود قاعدة بياناتٍ دقيقةٍ في قسم الحاسبة الإلكترونيَّة بعد ملاحظة وجود فرق في إحصائيَّات السلع المُستوردة المعفاة والمُرسَّمة».
ولفتت إلى «عدم وجود عقوبات رادعة بحقّ المُتجاوزين من وكلاء الإخراج أو المُتعاونين معهم من مُوظَّفي الكمارك والجهات الأخرى العاملة، كما أنَّ الحرم الكمركي يُدارُ من قبل جهاتٍ كثيرةٍ تعلن مسؤوليَّتها عن إدارة المنفذ، فضلاً عن جهاتٍ أخرى مُتنفِّذةٍ».

تفاصيل مثيرة عن "معركة أم العصافير" في محافظة المثنى التي أسفرت عن مقتل ضابط

بغداد/الزوراء:
كشف مصدر محلي مطلع بمحافظة المثنى جنوبي العراق، امس السبت، عن تطورات جديدة بمعركة «أم العصافير» الاخيرة شمالي المحافظة والتي أدت إلى سقوط ضابط برتبة ملازم أول ضحية.وابلغ المصدر بأن «قوة من الاستخبارات استدرجت عصابة حاتم الزيداوي المطلوب للقضاء والصادرة بحقه احكام بالإعدام شنقا حتى الموت، من جنوبي العاصمة بغداد الى وكره منطقة (ام العصافير)، وعند محاصرته دخلت القوة الامنية باشتباك مسلح معه».وبين المصدر ان « العملية اسفرت عن مقتل اثنين من ابنائه كانوا ضمن أفراد العصابة التي تم استدراجها، فيما أعتقل اثنان آخران شاركا بالتصدي للأجهزة الامنية والتي اسفرت عن مقتل ضابط برتبة ملازم اول في مكافحة مخدرات المثنى».وأضاف المصدر ان» الزيداوي تمكن من الهرب أيضا هذه المرة، حيث تواصل الأجهزة الامنية ملاحقته لاعتقاله، إذ تشير المصادر الامنية الى انه لا يزال يتحصن بإحدى القرى وانه لم يغادر المحافظة».وتابع المصدر ان «معلومات تشير إلى وصول قيادات أمنية رفيعة المستوى بوزارة الداخلية الاتحادية إلى المحافظة لتأدية واجب العزاء، وبحث الخروقات الامنية الاخيرة بالمحافظة ».وافاد مصدر امني بمحافظة المثنى، اول أمس الجمعة، بمقتل ضابط بمواجهة مسلحة مع تجار مخدرات شمالي المحافظة. وذكر المصدر في تصريح صحفي ان «ضابط برتبة ملازم أول قضى بمواجهة مسلحة مع من تجار مخدرات مطلوبين للقضاء أثناء محاولة اعتقالهم في إحدى المناطق السكنية شمالي مركز المحافظة». يذكر أن محافظة المثنى جنوبي العراق، شهدت الشهر الماضي سقوط امرأة ضحية، وإصابة ١٣ منتسباً أمنياً بينهم قائد عسكري رفيع بمعركة استمرت قرابة ١٢ ساعة تمكن من خلالها تاجر المخدرات (حاتم الزيداوي) الفرار، عبر أنفاق متداخلة بين منازل في القرية. ورافق مجريات المعركة مع تاجر المخدرات، تطورات خطيرة، تمثلت باستخدم أفراد عائلته دروعا بشرية في منزله، فضلاً عن مناصرة أبناء قريته له والاشتباك مع القوة الأمنية. ودار الاشتباك مع تاجر مخدرات، «محكوم هو و أولاده بالإعدام»، قرابة ١٢ ساعة، إذ شاركت قوات من الرد السريع في خط المواجهة الأول الشهر الماضيوتعرضت القوة المشتبكة مع تاجر المخدرات إلى خسائر كبيرة، قوامها إصابة قادة أمن ومنتسبين، وتضرر ثلاث عجلات عسكرية تابعة للفوج التكتيكي، وذلك لإستخدام تاجر المخدرات «الرمان اليدوي» وسلاحاً ثقيلا نوع «بي.كي.سي» في الاشتباك، وفقاً لما أفاده مصدر أمني في حينها.

فقدان
فقد مني سند العقار المرقم (٤٦٦٩٧) حي النداء في النجف الصادر من مديرية التسجيل العقاري في النجف بإسم العراقي (قصي نعمه نجم)، فعلى من يعثر عليه يرجى تسليمه الى جهة الإصدار.

جمهورية العراق
مجلس القضاء الأعلى
رئاسة محكمة استئناف بابل
محكمة تحقيق الإسكندرية
العدد/ ٢٢٨
التاريخ/ ٢٠٢٣/١/٣١
م/ اعلان
تحية طيبة...
بتاريخ ٢٠٢١/٧/٣٠ حصل حادث اصطدام بين السيارة المرقمة (٤٤٦٦ نجف) نوع مرسيدس البي موديل ١٩٧٦ اللون ازرق يقودها المتهم (مصطفى قاسم نعمة) مع شخص مجهول الهوية بالقرب من معمل اسفلت القرية المصرية أدى الى وفاة المجنى عليه ولم يتم التعرف على المجنى عليه، عليه قررت المحكمة الإعلان عن الحادث وعلى من يستطيع التعرف على المجنى عليه مراجعة هذه المحكمة لغرض تدوين إفادته... مع التقدير
القاضي
وسام حمزة حسن

إعلان
الى الشريك (ايمان طالب عباس) اقتضى حضورك الى صندوق الاسكان الكائن في النجف وذلك لتثبيت إقرارك بالموافقة على قيام شريكك (علي عبد العزيز علي) بالبناء على حصته المشاعة في القطعة المرقمة (١٩/٤١١٩) المقاطعة (١٨) دور معمل الاسمنت حدود بلدية الكوفة ولغرض تسليفه قرض الاسكان وخلال مدة اقصاها خمسة عشر يوماً داخل العراق وشهر واحد خارج العراق من تاريخ نشر الاعلان وبعكسه سوف يسقط حقك في الاعتراض مستقبلا.

إعلان
الى الشريك (مفيد عبدالكاظم عبدالصمد) اقتضى حضورك الى صندوق الاسكان الكائن في النجف وذلك لتثبيت إقرارك بالموافقة على قيام شريكك (حيدر عبد علي صباح) بالبناء على حصته المشاعة في القطعة المرقمة (٣/٣٠٠١٩) المقاطعة (٤) حي (العروبة) حدود بلدية النجف ولغرض تسليفه قرض الاسكان وخلال مدة اقصاها خمسة عشر يوماً داخل العراق وشهر واحد خارج العراق من تاريخ نشر الاعلان وبعكسه سوف يسقط حقك في الاعتراض مستقبلا.

إعلان
الى الشريك (رضا شاكر حسن) اقتضى حضورك الى صندوق الاسكان الكائن في النجف وذلك لتثبيت إقرارك بالموافقة على قيام شريكك (مصطفى عبد الكريم فرج) بالبناء على حصته المشاعة في القطعة المرقمة (٣/٥٩٧٦١) المقاطعة (٤) حي (النداء) حدود بلدية النجف ولغرض تسليفه قرض الاسكان وخلال مدة اقصاها خمسة عشر يوماً داخل العراق وشهر واحد خارج العراق من تاريخ نشر الاعلان وبعكسه سوف يسقط حقك في الاعتراض مستقبلا.

فقدان
فقد مني الوصل الصادر من مديرية بلدية النجف والمرقم (٨٣٣٠٨٢) في ٢٠٢٢/١٠/٦ بمبلغ (٣٠٠٠٠٠٠) ثلاثة ملايين دينار بإسم (حسين عدنان عبيدان)، فعلى من يعثر عليه يرجى تسليمه الى جهة الإصدار.

فقدان
فقد مني الوصل الصادر من مديرية بلدية النجف والمرقم (٩١٠٠٩٩) في ٢٠٢٢/١١/١٣ بمبلغ (١٧٥٠٠٠٠) مليون وسبعمائة وخمسون ألف دينار بإسم (ايام سعد شهيد)، فعلى من يعثر عليه يرجى تسليمه الى جهة الإصدار.

الإعلان رسميا عن تأسيس مجلس سيدات الأعمال في بغداد

بغداد/ الزوراء:
اعلنت غرفة تجارة بغداد عن تأسيس مجلس سيدات الاعمال في العاصمة بغداد رسميا امس السبت .
وقال رئيس غرفة تجارة بغداد، فراس الحمداني، خلال انطلاق اعمال الملتقى التعريفي لمجلس سيدات الاعمال ليوم امس السبت: ان " تأسيس مجلس سيدات الاعمال في غرفة تجارة بغداد هو المشروع الذي طال انتظاره لتكون المرأة شريكة حقيقية في اعادة اعمار العراق وريادة سوق العمل وقطاعات الاستثمار ".
واضاف "هذه فرصة جديدة تطلقها غرفة تجارة بغداد لإعلان تأسيس مجلس سيدات الأعمال، وهو الذي طال انتظاره بعد اكثر من عامين للعمل المستمر والجهد الفاعل من أجل تأسيس هذا المجلس وفق الامكانيات والكفاءات المجتمعية لتكون المرأة شريك حقيقي في إعادة إعمار البلد الجريح".
واضاف ان " هناك الكثير من الإنجازات والمشاريع التي تخص المرأة العراقية وشجاعتها للعمل خارج العراق في شتى القطاعات المهمة الاقتصادية والتجارية والصناعية والعلمية والإنسانية ".

مزاد العملة يبيع أكثر من 400 مليون دولار خلال أسبوع

بغداد/ الزوراء:
بلغت مبيعات البنك المركزي العراقي الإجمالية من العملة الصعبة للدولار خلال الأسبوع الماضي أكثر من 400 مليون دولار.
وذكر مصدر أن البنك المركزي باع خلال الأسبوع الماضي للأيام الخمسة التي فتح بها المزاد وابتداءً من يوم الاحد ولغاية الخميس مقدار 421 مليونا و971 ألفا و681 دولارا بمعدل يومي بلغ 84 مليونا و394 ألفا و336 دولارا مرتفعا بنسبة 6.33% عن الأسبوع الذي سبقه.
وأضاف: ان أعلى مبيعات للدولار خلال الأسبوع الحالي كان ليوم الاثنين، حيث بلغت المبيعات فيه 95 مليونا و26 ألفا و 216 دولارا، فيما كانت أقل المبيعات ليوم الاحد التي بلغت فيه المبيعات 76 مليونا و217 الفا و760 دولارا.
وأشار المصدر إلى أن المبيعات ذهبت على شكل نقدي وحوالات للخارج لتمويل التجارة الخارجية، فيما بلغ سعر بيع الدولار المحول لحسابات المصارف في الخارج، اضافة الى البيع النقدي 1460 دينارا لكل دولار، خلال ثلاثة ايام من الاسبوع وانخفضت الى 1310 ابتداء من يوم الاربعاء.

صادرات تركيا إلى العراق تتجاوز 11.7 مليار دولار

بغداد/ الزوراء:
ارتفعت الصادرات التركية الى العراق لسنة 2022 لتصل الى اكثر من 11.7 مليار دولار بنمو سنوية نسبته 18% مقارنة مع 2021 وبارتفاع بلغت نسبته 31% مقارنة مع 2019.
وقال الخبير الاقتصادي، منار العبيدي، في بيان تلقت "الزوراء" نسخة منه: ان "صادرات تركيا من المواد الغذائية التي تشكل ما نسبته 30% من مجمل الصادرات ارتفعت بنسبة 57% مقارنة مع 2019".
وأضاف "كما ارتفعت صادرات تركيا من المواد المصنعة المختلفة بنسبة 6% مقارنة مع 2019 وتمثل هذه المواد 26% من الصادرات".
وبين انه "وبالرغم من ارتفاع الصادرات التركية الى العراق الا ان الصادرات العراقية الى تركيا انخفضت بنسبة 40% مقارنة مع 2021، حيث بلغت مجمل الصادرات العراقية الى تركيا 854 مليون دولار فقط بعد ان كانت في 2021 1.4 مليار دولار".
ولفت الى ان "أكثر الصادرات العراقية الى تركيا هي مادة الذهب الذي يتم تصديره وإعادة تصنيعه واستيراده للعراق، وبذلك يكون الميزان التجاري مع تركيا 11 مليار دولار".

المعدن الأصفر يرتفع في محال العاصمة والإقليم

بغداد/ الزوراء:
ارتفعت أسعار الذهب "الاجنبي والعراقي" في الأسواق المحلية بالعاصمة بغداد، وفي اسواق اربيل عاصمة اقليم كردستان، امس السبت.
وقال مصدر إن أسعار الذهب في أسواق الجملة بشارع النهر في العاصمة بغداد سجلت، صباح امس، سعر بيع للمثقال الواحد عيار 21 من الذهب الخليجي والتركي والأوروبي بلغ 392 الف دينار، وسعر الشراء 388 الف دينار، فيما كانت اسعار البيع للذهب ليوم الخميس الماضي 388 الف دينار للمثقال الواحد.
وأشار إلى أن سعر بيع المثقال الواحد عيار 21 من الذهب العراقي سجل ارتفاعا ايضا عند 362 الف دينار، وبلغ سعر الشراء 358 ألفا.
وفيما يخص أسعار الذهب في محال الصاغة، فإن سعر بيع مثقال الذهب الخليجي عيار 21 يتراوح بين 390 الف دينار و 400 ألف، فيما تراوح سعر البيع مثقال الذهب العراقي بين 360 الفا و 370 الف دينار.
أما اسعار الذهب في اربيل فقد شهدت ارتفاعا أيضا، حيث بلغ سعر بيع مثقال ذهب عيار 24 للبيع 460 الف دينار، وسجل عيار 22 للبيع 420 الف دينار وسجل عيار 21 للبيع 405 ألف دينار، فيما سجل عيار 18 للبيع 345 ألف دينار.. ويساوي المثقال الواحد من الذهب (خمسة غرامات).

خبير: الاتفاق مع بنوك عالمية سيقلل تهريب العملة من البلد

بغداد/ الزوراء:
أكد الخبير الاقتصادي والمالي، هلال الطعان، امس السبت، أن الاتفاق مع بنوك عالمية سيقلل من تهريب العملة الصعبة إلى خارج البلاد، ويُحسّن من أداء سعر صرف الدينار مقابل الدولار الأمريكي.
وقال الطعان في حديث صحفي: ان "الاتفاق مع بنوك عالمية، ومنها مصرف (جي بي مورغان) الامريكي بتسهيل المدفوعات الى الصين لتمويل استيرادات القطاع الخاص بشكل مباشر هو خطوة بالطريق الصحيح لأنها ستقلل التهريب وخاصة ان معظم استيراداتنا من الصين".
وتابع انه "كلما اتخذت مثل هكذا خطوات يتم حصر التهريب في زاوية ضيقة ويمنح شفافية أكثر لعملية التحويلات الخاصة بالاستيراد"، مشيرا إلى أن "هذه الخطوة ستؤدي أيضا الى تحسن في سعر الصرف للدينار العراقي أمام الدولار".
كما اشار الطعان الى ان هذه "الخطوة لا تؤدي الى القضاء على التجار الصغار كما يُعتقد، وإنما بإمكان أي تاجر ان يستورد من الصين بعد التقديم عبر النافذة الالكترونية ويتم صرف الدولار له إلكترونيا وليس ورقيا باليد كما كان سابقا"، مبينا ان "البنك المركزي سيفتح حسابا لأي تاجر بالصين وبإمكان الأخير ان يستورد البضاعة بشكل رسمي، إلا أنه سيقضي على الطرق غير الرسمية لتهريب الدولار".

بحث مع مدير صندوق النقد الدولي تطوير القطاع المصرفي العراقي

المركزي: الاتفاق على تسهيل المدفوعات إلى الصين لتمويل استيرادات القطاع الخاص

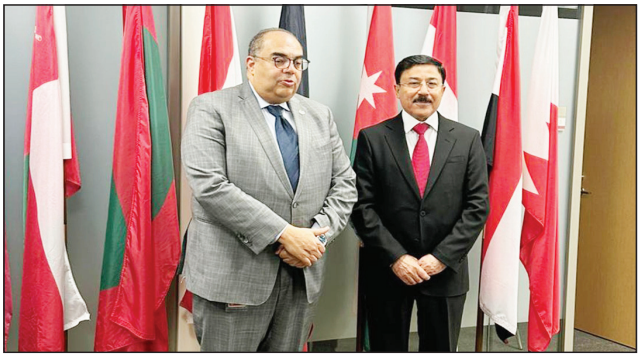

بغداد/ الزوراء:
أعلن البنك المركزي العراقي، امس السبت، الاتفاق مع مصرف "جي بي مورغان" الأمريكي على تسهيل المدفوعات من النظام المصرفي العراقي إلى الصين لتمويل الاستيرادات.
وأجي بي مورغان تشيس (بالإنجليزية JPMorgan Chase) هو بنك أمريكيّ متعدد الجنسيات للخدمات الماليَّة المصرفيَّة، ويُعد أكبر بنك في الولايات المتَّحدة، مع إجمالي أصول الولايات المتحدة 2.515 تريليون دُولار.
وهذا البنك المزود الرئيسيّ للخدمات الماليَّة، استنادا إلى ترتيب مجلة فوربس هو ثالث أكبر شركة مساهمة عامة في العالم.
وذكر البنك المركزي العراقي بيان صادر عنه امس: أن محافظه علي محسن إسماعيل، التقى دانيال زيليكو نائب رئيس مجلس الإدارة في مؤسسة جي بي مورغان على هامش زيارته واشنطن.
وأوضح البيان: انه تم خلال اللقاء الاتفاق على قيام مصرف جي بي مورغان بتسهيل المدفوعات من النظام المصرفي العراقي إلى جمهورية الصين الشعبية لتمويل استيرادات القطاع الخاص بشكل مباشر.
وكانت سفارة الصين لدى العراق قد أعلنت، الجمعة، أن حجم التبادل التجاري بين البلدين تجاوز 53 مليار دولار أمريكي خلال العام الماضي.
وقالت السفارة في بيان: إن حجم التبادل التجاري بين الصين والعراق بلغ 53.37 مليار دولار أمريكي في العام 2022، بزيادة قدرها 43.1% على أساس سنوي.وفقا لبيان البنك المركزي العراقي فإنه جرت كذلك (بين العلاق وزيليكو) مناقشة عدد من القضايا المتعلقة بإدارة الاحتياطيات وإدارة السيولة والدعم الفني المقدّم من المصرف المذكور للبنك المركزي العراقي وللقطاع المصرفي في العراق.
وقال المحافظ: إنّ البنك المركزي العراقي ملتزم بتطبيق المعايير الدولية في مكافحة غسل الأموال وتمويل الإرهاب، مؤكداً تعزيز علاقات البنك المركزي العراقي مع نظرائه في دول العالم بما يخدم عمل القطاع المصرفي العراقي وتطويره.من جانب متصل، بحث محافظ البنك المركزي العراقي، علي العلاق، والمدير التنفيذي لصندوق النقد الدولي، محمود محي الدين، التعاون الثنائي بما يخدم مصلحة اقتصاد البلاد والسياسية النقدية، وسبل تطوير القطاع المصرفي العراقي.. جاء ذلك خلال لقاء جمع العلاق ومحي الدين، في واشنطن، على هامش زيارته إلى العاصمة الأمريكية، وفق بيان ورد الى "الزوراء".
يذكر أنّ محافظ البنك المركزي يزور حالياً واشنطن بضمن وفد حكومي رسمي، برئاسة وزير الخارجية العراقي فؤاد حسين، لأجل بدء المباحثات الرسمية مع البنك الفيدرالي الأمريكي.وقال العلاق، خلال اللقاء إنّ "البنك المركزي العراقي اتخذ حزمة من الإجراءات لإصلاح القطاع المصرفي العراقي، وتطوير عمله بما ينسجم والمعايير الدولية، والتي ستنعكس بشكل إيجابي على التجارة الدولية للعراق والاقتصاد الوطني".
وأضاف أنّ "البنك المركزي يواصل إجراءاته في مكافحة غسل الأموال وتمويل الإرهاب، من خلال اتخاذه مجموعة من القرارات التي تدعم تلك الإجراءات، بما انعكس إيجاباً على تصنيفات العراق في هذا المجال".
بدوره، أكد محي الدين: أنّ "صندوق النقد الدولي مستمر في تقديم الدعم الفني للبنك المركزي العراقي في مختلف المجالات".

أعلنت ارتفاع مبالغ رواتب الموظفين إلى 62 تريليون دينار سنويا

المالية النيابية تتوقع استمرار ارتفاع سعر الصرف وتكشف عن السبب

بغداد/ الزوراء:
توقعت اللجنة المالية النيابية استمرار ارتفاع سعر صرف الدولار أمام الدينار في الأسواق المحلية الذي بلغ امس السبت 1510 دنانير للدولار الواحد.
وقال عضو اللجنة، مصطفى الكرعاوي، في تصريح صحفي: "على الرغم من تخفيض البنك المركزي للدولار فقد أكدنا ان المشكلة الاساسية ليست فقط في تنزيل سعر الصرف انما تتعلق في ادارة عملية الحوالات الخارجية الى خارج البلد".
وأضاف "لا تزال عمليات تحويل المبالغ تتم عن طريق السوق السوداء وليس عن طريق نافذة تحويل وبيع العملة".
وأكد الكرعاوي "حتى الآن لم تسيطر الحكومة على الفواتير والمستندات التجارية المحولة الى الخارج وسيبقى الوضع على ما هو عليه إذا لم يتم حل هذا الموضوع والتأكد من ان بيانات الاستيراد حقيقة وصحيحة وتكون هنالك ثقة للتجار في التعامل مع بيع العملة، وان تتم عملية الترويج واجراء الحوالات بالصورة الصحيحة".
وكان مجلس الوزراء صادق في اجتماعه، الثلاثاء الماضي، على قرار مجلس إدارة البنك المركزي العراقي بتعديل سعر صرف الدولار مقابل الدينار، بما يعادل 1300 دينار للدولار الواحد.
وبعد مرور نحو أربعة أيام على قرار الحكومة خفض سعر صرف الدولار أمام الدينار، ويومين على مباحثات الوفد العراقي في واشنطن، لم تستقر أسعار الدولار في الأسواق المحلية الموازية.
فالسعر الذي اتخذه البنك المركزي العراقي للدولار مقابل الدينار، وهو 1300 دينار للدولار الواحد، أدى إلى خفض سعر الدولار مؤقتاً لكنه عاد للارتفاع ليسجل أكثر من 1500 دينار، ما يعني بقاء الفارق في السوق الموازية عن السعر الرسمي.
والسبب، وفق مراقبين، مرتبط بعدم اتضاح النتائج النهائية للمباحثات التي يجريها في واشنطن الوفد العراقي برئاسة نائب رئيس مجلس الوزراء وزير الخارجية فؤاد حسين، ومحافظ البنك المركزي علي العلاق، مع المسؤولين في الإدارة الأمريكية.
من جهته، كشف عضو اللجنة المالية النيابية، معين الكاظمي، امس السبت، عن ارتفاع رواتب الموظفين في موازنة عام 2023 الى 62 تريليون دينار، مبينا ان الموازنة ستتضمن تطبيق تعهدات حكومة محمد شياع السوداني لرفع مستوى المعيشي للعراقيين.
وقال الكاظمي في حديث صحفي: ان "البرنامج الحكومي يدعو إلى تقديم الخدمات للطبقات الهشة والفقيرة ودعم الرعاية الاجتماعية وتعزيز مفردات البطاقة التموينية".
واضاف ان "هناك 4 ملايين موظف بحاجة إلى 62 ترليون سنويا لدفع الرواتب وهذا مبلغ كبير سيؤدي إلى عجز في موازنة 2023".
وأشار إلى أن "أولويات حكومة السوداني تقديم الخدمات والرعاية الصحية والاعتناء بالموظفين من خلال تعديل سلم الرواتب ".
وكان قد أكد عضو اللجنة المالية النيابية، ثامر ذيبان، في حديث سابق، اختلاف موازنة 2023 عن الموازنات السابقة كونها مرتبطة بالبرنامج الحكومي للسوداني، لافتا إلى أن "المالية النيابية تسعى لتخفيض العجز في الموازنة قدر المستطاع على ان لا تؤثر على البرنامج الحكومي".

الزراعة تعلن زيادة رقعة بساتين النخيل وتكشف حجم الإنتاج والصادرات

بغداد/ الزوراء:
أعلنت وزارة الزراعة، امس السبت، زيادة رقعة بساتين النخيل في 4 محافظات جديدة شمالي وغربي العراق، فيما كشفت عن حجم إنتاج وصادرات التمور في البلاد للموسم الماضي.
وقال الناطق باسم الوزارة، محمد الخزعلي، في تصريح صحفي: إن" بساتين النخيل تعرضت إلى إهمال بسبب الحروب والحصار ما أدّى إلى انحسارها، إذ انخفضت أعدادها إلى 12 مليون نخلة بعدما كان العدد أكثر من 32 مليون نخلة".
وأضاف أن" وزارة الزراعة اهتمت بعد 2003 بهذا القطاع الحيوي بشكل كبير، لاسيما بعد أن أصبح إنتاج التمور يوفر مورداً جيداً، إذ تم الاهتمام مرة أخرى بالبساتين من خلال استيراد فسائل نسيجية ذات أصناف عالية الجودة والتي تباع بالأسواق الدولية بأسعار عالية، إضافة إلى منع استيراد المحصول لتحسين واقع القطاع".
وأضاف أن" أعداد النخيل وصلت اليوم إلى أكثر من 20 مليون نخلة والتزايد مستمر"، لافتاً إلى أن" وزارة الزراعة نجحت في استزراع النخيل في مناطق خارج المتعارف عليها في كل من محافظات نينوى وكركوك وصلاح الدين ومناطق البادية في الأنبار".
وأشار إلى أن" تلك المناطق لم تكن مستزرعة بالنخيل على اعتبار أن الأجواء كانت غير مهيأة للزراعة وبالتالي ازدادت المساحة الجغرافية الخاصة بالنخيل لتتوسع إلى مناطق لم تكن سابقا معروفة بزراعته بالشكل الذي أسهم بزيادة أعداد النخيل في العراق".
وتابع أن" زيادة زراعة بساتين النخيل أسهمت بتصدير أكثر من 650 ألف طن في الموسم الماضي من نوع التمر (الزهدي) المرغوب في الأسواق الآسيوية، لاستعماله بالصناعات التحويلية على اعتباره أنه مقاوم ويتحمل أوقات خزن طويلة".
ولفت إلى أن" العراق يسير بالاتجاه الصحيح بإنتاج التمور من خلال توسيع مساحات زراعة بساتين النخيل"، موضحاً أن" وزارة الزراعة تقوم بحملات دورية على مدار السنة للحفاظ على بساتين النخيل من الأمراض والأوبئة والآفات الزراعية".

خاما البصرة يغلقان على مكاسب أسبوعية

العراق يزيد إنتاجه النفطي بعد قرار دولي ليبلغ 4.480 ملايين برميل يوميا

بغداد/ الزوراء:
زاد تحالف أوبك+ إنتاجه من النفط الخام بمقدار 40 ألف برميل في اليوم في كانون الثاني، فيما ارتفع إنتاج العراق خارج الكوتا بشكل طفيف ليبلغ 4.480 ملايين برميل.
وارتفعت أسعار النفط بأكثر من اثنين بالمئة، امس السبت، مع تحقيق مكاسب أسبوعية فاقت الثمانية في المائة، إذ أعلنت روسيا خططا لخفض إنتاج النفط الشهر المقبل بعد أن فرض الغرب سقفا على أسعار النفط الخام والوقود من البلاد.وانهت العقود الآجلة لخام برنت تعاملاتها مرتفعة 1.89 دولار بما يعادل 2.2 في المائة إلى 86.39 دولارا للبرميل، فيما ارتفعت عقود خام غرب تكساس الوسيط الأمريكي 1.66 دولار أو 2.1 في المائة إلى 79.72 دولارا، وحقق برنت مكاسب أسبوعية 8.1 في المائة، فيما ارتفع الأمريكي 8.6 في المائة.
وارتفع إنتاج العراق في كانون الثاني ليصل الى 4.480 ملايين برميل، بارتفاع طفيف بلغ 49 ألف برميل يوميا عن "الكوتا" البالغة 4.431 ملايين برميل، ومرتفعا عن شهر كانون الاول الذي بلغ الإنتاج فيه 4.460 ملايين برميل يوميا".
وبلغ الامتثال الإجمالي لأوبك+ بين البلدان ذات الحصص 149.41٪ في كانون الثاني، مع عجز إجمالي قدره 1.79 مليون برميل في اليوم عن أهدافها الإنتاجية.
وأعلنت لجنة مراقبة أوبك+ التي تشارك في رئاستها السعودية وروسيا في الأول من فبراير/ شباط أنها لن توصي بأي تغيير في الحصص.
من جانب متصل، أغلق خام البصرة على مكاسب اسبوعية، في حين اغلقت خامات برنت والامريكي على مكاسب كبيرة خلال الأسبوع الماضي.
وأغلق خام البصرة الثقيل في آخر جلسة له من يوم الجمعة على انخفاض بلغ 76 سنتا ليصل الى 74.16 دولارا، إلا انها سجلت مكاسب اسبوعية بلغت 1.92 دولار بما يعادل 2.66%.
فيما أغلق خام البصرة الخفيف في آخر جلسة له على انخفاض ايضا بلغ 76 سنتا ليصل إلى 79.91 دولارا، وسجل مكاسب أسبوعية بلغت 2.12% بما يعادل 2.73%".
فيما أغلق خام برنت في آخر جلسة من يوم الجمعة على ارتفاع بمقدار 1.89 دولار ليصل الى 8639 دولارا، وسجل مكاسب اسبوعية كبيرة بلغت 6.45 دولارات او ما يعادل 8.07 %.وشهدت أسعار النفط الخام خلال الأسبوع الماضي ارتفاعا بعد اعتزام روسيا خفض إنتاجها من النفط الخام في مارس/ آذار بمقدار 500 ألف برميل يوميا، اضافة الى ضعف مؤشر الدولار امام العملات الأخرى.

الزوراء
الرياضي
العدد: 7898 الأحد 12 شباط 2023
www.alzawraapaper.com
No: 7898 Sun 12 Feb 2023

أصفر وأحمر

المحلل الفني للجوية ينتقد أخطاء الحكام في لقاء الكرخ

بغداد/ متابعة الزوراء:
طالب المحلل الفني لفريق القوة الجوية، رافد سالم، لجنة الحكام التابعة للاتحاد العراقي، بالتدخل وإيجاد حل لتفادي أخطاء بعض الحكام في مباريات الدوري الممتاز، وذلك بعد نهاية مباراة فريقه أمام الكرخ والتي حسمها الجوية بنتيجة (٢-١).وقال سالم «تم احتساب ركلة جزاء غير صحيحة للكرخ، مع إنذار للاعب الجوية ويلسون الذي قطع الكرة».وأضاف: «في المقابل هناك ركلة جزاء صحيحة للجوية من ركل واضح داخل منطقة الجزاء، ومع ذلك حدث عليها اعتراض غير طبيعي من لاعبي الكرخ».وتابع :«لا يمكن أن تستمر الأخطاء التحكيمية بلا معالجات على الأقل لتجحيمها، لأنها تغير نتائج المباريات وهناك من ٦ إلى ٧ فرق تتنافس على الصدارة».

النجف يتعثر على ارضه امام النفط

الطلبة يستعيد الصدارة بفوز صعب على الصناعة وثلاثية للشرطة في شباك كربلاء

بغداد/ متابعة الزوراء
عدسة/ علاء بلادي

قفز حامل اللقب فريق الشرطة الى المركز الثالث عقب فوزه بثلاثية لهدف عل ضيفه فريق كربلاء في المباراة التي جرت على ملعب الشعب الدولي بختام مباريات الجولة السادسة عشرة من دوري الكرة الممتاز، وسجل اهداف الشرطة اللاعبان احمد فرحان(هدفين) واليمني ناصر محموده بينما احرز هدف كربلاء اللاعب رضا فاضل، وبهذه النتيجة رفع الشرطة رصيده الى 32 نقطة في المركز الثالث، وبقي رصيد كربلاء عند النقطة 17 في المركز الخامس عشر.

وتمكن فريق النفط من تسجيل فوز ثمين على مضيفه النجف وبهدفين لواحد، واحرز هدفي النفط اللاعبان منتظر محمد وعثمان سياني فيما سجل هدف اصحاب الدار اللاعب مازن فياض، ورفع النفط ر صيده الى النقطة 13 في المركز السابع عشر وبقي النجف عند نقاطه الـ 25 في المركز السابع.

وتغلب الطلبة على مستضيفه الصناعة (0-1) في المباراة التي أقيمت على ملعب الأخير.

وخطف محمد جواد هدف الفوز الثمين في الدقيقة 49.. ليرفع الطلبة رصيده إلى 33 نقطة في الصدارة، فيما تجمد الصناعة عند 9 نقاط بالمركز 19.

شهد الشوط الأول إضاعة العديد من الفرص السهلة لطرفي المواجهة، كان أبرزها تصدى حارس الصناعة حيدر محمد، لمقصية رائعة من محمد جواد.

وأنقذ حارس الطلبة حسن أحمد أخطر فرص أصحاب الأرض، بعد إبعاده 3 تسديدات متتالية بهجمة واحدة.. إذ سدد حيدر حسين ركلة ثابتة أبعدها الحارس قبل أن ترتد من العارضة، ثم عاد ليبعد رأسية هشام أحمد، وفي المرة الثالثة تصدى ببراعة لرأسية محمد عدنان، ليحافظ على شباكه نظيفة.

وفي الشوط الثاني، ظهر الطلبة بصورة أفضل من أهل الدار بفضل التغييرات التي أجراها المدير الفني التونسي يامن الزلفاني بإدخال السوداني شرف الدين شيبوب والمهاجم مؤمل عبد الرضا.

وتمكن محمد جواد، من استغلال تمريرة شيبوب ليضع كرته على يسار حارس الصناعة حيدر محمد، معلنا تسجيل هدف الفوز الثمين لفريقه.

وحاول الطلبة مضاعفة النتيجة في الدقائق المتبقية عبر محاولات مؤمل عبد الرضا ومحمد جواد، لكن براعة حارس الطلبة حالت دون ذلك، لتنتهي المواجهة بانتصار ثمين مع استعادة الصدارة.

وتفوق نوروز على ضيفه نفط الوسط بنتيجة (0-2)، على ملعب فرانسو حريري بمدينة أربيل.

وسجل حسين عبد الواحد هدف التقدم الأول لنوروز في الدقيقة 2، قبل أن يضاعف أوكيكولا توبي النتيجة، بالهدف الثاني في الدقيقة 90.

وفرض لاعبو نوروز إيقاعهم على مجريات المباراة، ونجحوا من تهديد مرمى علي كاظم حارس نفط الوسط بعدة محاولات، أثمرت عن خطف هدفي اللقاء، ومواصلة رحلتهم نحو تحسين موقعهم في المنطقة الدافئة بالدوري الممتاز.

بهذا الانتصار، تقدم نوروز للمركز الـ12 برصيد 20 نقطة، فيما بقي نفط الوسط عند 18 نقطة، ليتراجع إلى المركز الـ13.

وتعد الهزيمة هي الثانية تواليا للضيوف، تحت قيادة المدرب سامر سعيد، فيما قاد ولي كريم نوروز لتحقيق الانتصار السادس هذا الموسم.

وخيم التعادل (0-0) على مواجهة زاخو وضيفه أربيل بملعب زاخو الدولي.

بهذا التعادل، أصبح رصيد أربيل 14 نقطة في المركز 16، بينما ارتفع رصيد زاخو إلى 18 نقطة في الترتيب 13.

وظهر ديربي كردستان بصورة مميزة من الناحية الفنية، إلا أن غياب اللمسة الأخيرة أضاع على الفريقين حسم اللقاء.

وأهدر أكوي ومحمود خليل وأحمد مكنزي ومحمد جفال، عدة فرص للضيوف، تكفل الحارس بإبعادها ببراعة.

وأنقذت العارضة هدفا محققا لزاخو، عن طريق تصويبة قوية من بازي أرماند.

وتصدى حارس أربيل علي حسين جولي، لمحاولة الليبي محمد الغنيمي، الذي أضاع فرصة أخرى سهلة، عندما سدد من داخل منطقة الجزاء فوق العارضة.

وحاول حيدر عبد الأمير، المدير الفني لزاخو، تغيير النتيجة بإدخال نجم ياسين وعلي محسن وفرحان شكور، إلا أن بسالة دفاعات أربيل بقيادة أحمد إبراهيم حالت دون هز الشباك، لتنتهي المواجهة (0-0).

وتمكن فريق الديوانية من تحقيق انتصار مهم على ضيفه فريق القاسم بهدف نظيف حمل امضاء اللاعب عبد القادر طارقن وبهذه النتيجة اصبح رصيد ست نقاط في المركز الاخير وبقي رصيد القاسم عند النقطة 13 في المركز الثامن عشر.

طائرة الشرطة تتجاوز أربيل بصعوبة وتتمسك بالصدارة

بغداد/ متابعة الزوراء:
تغلب الشرطة على منافسه اربيل بثلاثة اشواط لاثنين ضمن مباريات الجولة الخامسة من التجمع الثاني للدوري الممتاز للكرة الطائرة، التي احتضنتها صالة الشعب بالعاصمة بغداد.

وحسم الشرطة اللقاء لصالحه بواقع (19-25) و(25-21) و(25-23) و(27-25) و(13-15).

وبهذه النتيجة، واصل الشرطة صدارته للترتيب، ونجح فريق البيشمركة في تجاوز منافسه الحبانية (0-3)، بواقع (16-25)، (20-25)، (21-25).

فريق التجارة يتصدر مجموعته في دوري الدرجة الثانية

بغداد/ مهدي العكيلي :
بعد ان تخلف فريق الجامعة من الحضور لملاقاة فريق التجارة اعتبر خاسرا بالثلاثة كسب فريق التجارة ثلاث نقاط ثمينة جعلته يتربع على صدارة مجموعته بعد أن فاز على أشد المنافسين فريق آليات الشرطة بثنائية نظيفة. وقال عضو الهيئة الإدارية لنادي التجارة عبد الصاحب علي: ان ما حققه فريقنا خلال هذا الموسم والموسم الماضي لم يأت من فراغ بل من خلال الجهد والمثابرة ومتابعة إدارة النادي بعد أن جندت كل طاقاتها لظهور الفريق بهذا المستوى وأصبح رقما صعبا بين فرق الدوري. واضاف: هناك تضافر للجهود وتعاون مستمر بين الإدارة والكادر التدريبي من خلال مشرفِ الفريق مهند يوسف وعامر عبد الرضا كونهما لاعبين كرة قدم. وأشار إلى اهتمام إدارة النادي، وبشكل خاص محمد حنون رئيس النادي، مما أعطى دافعا معنويا للاعبين لتقديم عطاء افضل وثقتنا عالية بالمدرب مصعب عباس ولاعبيه بتحقيق حلم التأهل للدرجة الأولى وإعادة تاريخ التجارة مجددا في دوري الكبار.

منتخب الشباب يتغلب على الكرخ وديا تحضيرا لكأس آسيا

بغداد/ قحطان المالكي
تغلب منتخبُ الشباب، امس السبت، على فريق نادي الكرخ في المُباراةِ التي استضافها ملعب المدينة الدولي في العاصمة بغداد استعداداً لنهائياتِ كأس آسيا للشباب التي ستستضيفها أوزبكستان في الأول من آذار المقبل.

شوطُ المباراة الأول انتهى بالتعادل السلبي، وفي الشوط الثاني سجلَ منتخبُ الشباب هدفَ التقدم في الدقيقة 60 عن طريق اللاعب كاظم رعد من ركلة جزاء، بينما عدّلَ الكرخُ النتيجة في الدقيقة 71 عن طريق حيدر أحمد، قبل أن يعودَ منتخبُ الشباب للتفوق مجدداً عبر ركلة جزاء أخرى احتسبها حكم المباراة أودعها عبد القادر أيوب في مرمى الكرخ في الدقيقة 75، لتنتهي هذه المباراة بفوز منتخب الشباب على الكرخ بهدفين مقابل هدفٍ واحد.وحضر المباراة مدرب المنتخب الأولمبيّ راضي شنيشل. هذا وسيخوضُ منتخبُ الشباب لقاءً ودياً آخر أمام فريق نادي الزوراء في الثاني والعشرين من هذا الشهر.

الحكم الدولي أحمد علي يقود مواجهة عربية أمريكية في كأس قارات السلة

بغداد/ ليث العتابي:
أسند الاتحاد الدولي لكرة السلة، إدارة مباراة تحديد المركز الثالث لكأس القارات للأندية، المقامة حاليا في إسبانيا، إلى الحكم الدولي أحمد علي الشويلي.وسيقود الشويلي المباراة التي ستجمع الاتحاد المنستيري التونسي، وريو جراندي فالاي فايرز الأمريكي، المقررة اليوم الأحد داخل صالة سانتياجو مارتن، في مدينة تنريفي الإسبانية.

ويعد الشويلي من حكام النخبة في قارة آسيا، وسبق له المشاركة في إدارة أبرز البطولات العالمية، ومنها مونديال الصين ومونديال السيدات في أستراليا وأولمبياد طوكيو، علاوة على قيادة بعض أبرز المباريات في كأس آسيا وتصفيات كأس العالم.

يذكر أن الاتحاد المنستيري خسر مواجهته الأولى بالمسابقة، أمام بطل أوروبا لينوفو تنريفي الإسباني بنتيجة (112-42).

مؤيد اللامي: يتوجب على جميع المؤسسات الرياضية تخصيص ميزانية محددة لاتحاد الصحافة الرياضية

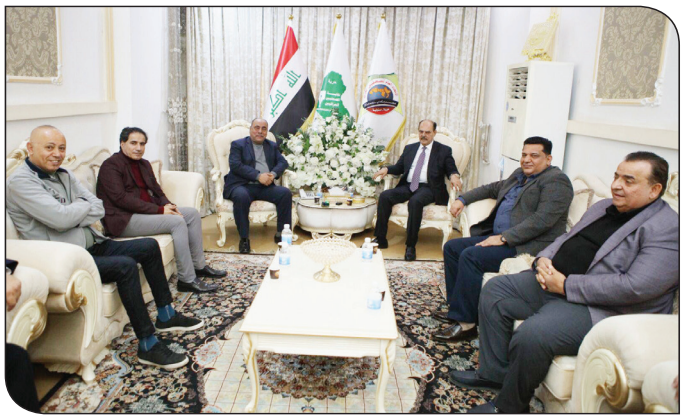

بغداد/ الزوراء:
أكد نقيبُ الصحفيين العراقيين، الأستاذ مؤيد اللامي، على تعزيز دور الصحفيّ الرياضي وحُضوره الفاعل في الساحةِ الرياضيّة، موضحاً إن الاتحاد نقابي ويجب أن يطبق قانونُ النقابة على كل الصحفيين، ومنهم الرياضيون.

جاءَ ذلك خلال حضور اللامي الاجتماعَ الدوري للاتحادِ العراقيّ للصحافةِ الرياضيّة الذي أكدَ فيه وقوفه مع الاتحادِ لتعزيز حضوره في الساحةِ الرياضيّة، فضلاً عن توقيع اتفاقياتِ التعاون مع المؤسساتِ الرياضيّة التي ستتيح تواجدَ الصحفيين الرياضيين في البطولاتِ والمُشاركات الخارجيّة لمنتخباتنا الوطنيّة. وأوضحَ اللامي سيعقد اجتماع للهيئة العامة للاتحاد في العاشر من شهر اذار المقبل لتبادلِ وجهات النظر، والاستماع للزملاءِ الصحفيين الرياضيين، مع ضرورةِ التأكيد على أهميةِ تعديل النظام الداخليّ للاتحاد ليتواءم مع المستحدثاتِ التي طرأت في الإعلام الرياضيّ ليتم عرضه على الهيئةِ العامة للمصادقةِ عليه، وكذلك يعرض على مجلس النقابة للمصادقة عليه أيضا. وذكرَ السيد النقيب إن اللجنةَ الأولمبية والمؤسسات الرياضيّة الأخرى مطالبةٌ بتخصيص ميزانيةٍ محددةٍ لاتحاد الصحافةِ الرياضيّةِ في ميزانياتها، وهو ما سنعمل عليه بالتشاور مع مجلسِ النواب ولجنةِ الشباب والرياضة البرلمانيّة ووزارة الشباب والرياضة واللجنتين الأولمبية والبارلمبية والاتحادات الرياضيّة.

واختتم اللامي حديثه بأهمية استحداثِ وكالةٍ رياضيةٍ للأنباء تحوي الصحفيين الرياضيين، وستعمل النقابةُ على توفير كل متطلبات نجاحها.

من جهته، عقدَ الاتحادُ العراقي للصحافةِ الرياضيّة اجتماعه الدوري برئاسة الزميل خالد جاسم، وتناولَ الاجتماع جملةً من القضايا والأمور التي تخصّ عملَ الاتحاد في الفترةِ المقبلة، وما تم إنجازه من منهاج الاتحاد خلال الفترةِ الماضية، والتأكيد على أهميةِ تعزيز الشراكةِ الحقيقيّة واستمرار العملِ المُشترك والتنسيق بين الاتحادِ والمؤسسات والاتحادات الرياضيّة في شتى المجالات بما يحقق المزيدَ من التنسيق وتعزيز أوجه التعاون لتحقيقِ الفائدة للصحفيّ الرياضي للقيام بعمله على أكمل وجه.

نادية فاضل: سعيدة باللعب في السعودية وأطمح لخوض تجربة احترافية في أوروبا

السعودية/ ريان الجدعاني:
أشادت لاعبة الوسط العراقية، نادية فاضل، بتجربة اللعب في دوري الدرجة الأولى السعودي للسيدات، مع فريق الهمة السعودي، والذي اختتم هذا الأسبوع.

واختتمت المنافسات بفوز فريق الرياض بلقب الدوري، والتأهل إلى الدوري الممتاز للسيدات الموسم المقبل، مقابل توقف مشوار الهمة في ربع النهائي.

وقالت نادية فاضل: مشاركتي مع الهمة تجربة حقيقية ومهمة بالنسبة لي، وإضافة جيدة لسيرتي الذاتية".

وتابعت "للتجربة عدة إيجابيات مهمة، منها ذهابي للسعودية، والعلاقات الطيبة التي جمعتني مع زميلاتي اللاعبات ومعرفتي بإدارة الهمة، وأيضا الجولات واطلاعي على المعالم السعودية ومعرفتي بالثقافة السعودية".

وعن تعامل الجمهور والإعلام العراقبي مع تجربتها باللعب في الدوري السعودي، أكدت "بصراحة هنا كانت المفاجأة، عند وصولي للسعودية شاهدت الإعلام العراقي تفاعل معي بشكل كبير، وأيضا مع زميلاتي اللاعبات المحترفات بالدوري السعودي".

وقدمت "نادية فاضل" نصيحة لمواطناتها الراغبات في اللعب خارج العراق، قائلة "اعملي وجاهدي واستمري في التدريب حتى تصلين لأعلى المستويات، واجعلي هدفك التطوير في الخارج".

وعن طموحاتها بعد خوض تجربة اللعب في الدوري السعودي، نوهت "طموحي الوصول للمشاركة في دوريات أوروبية".

وأتمت "أتمنى التوفيق في ولكل اللاعبات، شكرا على هذه الفرصة التي تعتبر إضافة مهمة بالنسبة لي".

الدوريات الأوروبية لكرة القدم

جيرو يعيد ميلان إلى سكة الانتصارات والتعادل يحسم مواجهة شالكه وفولفسبورغ

بغداد / متابعة الزوراء:
أعاد المهاجم المخضرم الدولي الفرنسي أوليفييه جيرو فريقه أي. سي. ميلان إلى سكة الانتصارات بتسجيله هدف الفوز أمام ضيفه تورينو (١-٠)، في افتتاح منافسات المرحلة ٢٢ من الدوري الإيطالي لكرة القدم.
وسجل ابن الـ ٣٦ عاماً هدف النقاط الثلاث الذي أشعل جماهير ملعب «سان سيرو» بعدما تابع عرضية مواطنه تيو هرنانديز من الناحية اليسرى رأسية في شباك الحارس الصربي فانيا ميلينكوفيتش سافيتش (٦٢).
ورفع جيرو رصيده إلى ٧ أهداف هذا الموسم في الدوري الإيطالي.
وتقدم ميلان للمركز الثالث مؤقتاً برصيد ٤١ نقطة بانتظار استكمال مباريات المرحلة، فيما تجمد رصيد تورينو عند ٣٠ نقطة في المركز السابع مؤقتاً أيضاً.
وفي ألمانيا، حسم التعادل السلبي نتيجة مواجهة شالكه وضيفه فولفسبورغ في المرحلة العشرين من منافسات الدوري الألماني لكرة القدم.
وبهذه النتيجة رفع شالكه متذيّل ترتيب البوندسليغا، الذي يصارع من أجل تفادي الهبوط، رصيده إلى ١٢ نقطة.
في المقابل بات في جعبة فولفسبورغ ٣٠ نقطة في المرتبة السابعة مؤقتًا.
وفي اسبانيا، غنم قادش النقاط الثلاث من بوابة ضيفه جيرونا (٣-٠) في المرحلة الحادية والعشرين من منافسات الدوري الإسباني لكرة القدم.
وبصم غونزالو إسكاليتي (٦) وسيرخيو غارديولا (٣٤) على هدفي الفائز.
وبهذا الفوز الثمين رفع قادش رصيده إلى ٢٢ نقطة في المركز ١٥.
في المقابل تجمّد رصيد جيرونا عند ٢٤ نقطة في المرتبة الحادية عشرة.
وفي فرنسا، تابع نيس صحوته بفوزه على ضيفه أجاكسيو ٣-صفر، في افتتاح منافسات المرحلة الثالثة والعشرين من الدوري الفرنسي لكرة القدم.
وعلى ملعب «أليانز-ريفييرا»، فرض المهاجم البديل الجزائري بلال براهيمي نفسه نجماً للمباراة بتسجيله هدفين (٦٩ و٩٠)، فيما افتتح القائد البرازيلي دانتي التسجيل (٣).
وهو الانتصار الرابع تواليا لنيس في الدوري بعد فوزه على كل من ليل ولونس ومارسيليا، ليرفع رصيده إلى ٣٧ نقطة ويتقدم للمركز السابع مؤقتا.
في المقابل، تجمّد رصيد أجاكسيو الثامن عشر عند ١٨ نقطة.
وفي هولندا، تصدر فريق ألكمار جدول ترتيب أندية الدوري الهولندي، بشكل مؤقت، عقب فوزه على ضيفه إكسيلسيور (٥-٠) خلال المباراة التي جمعتهما في الجولة ٢١ من المسابقة.
سجل أهداف ألكمار سفين مينانس (هدفين) في الدقيقتين ٢٠ و٣٠ وجاسبر كارلسون (٢٧) وينز أودجارد (٣٥) وفانجيليس بافليديس (٣٨).
ورفع ألكمار رصيده إلى ٤٤ نقطة في صدارة الترتيب بشكل مؤقت، فيما توقف رصيد إكسيلسيور عند ٢٠ نقطة في المركز الـ١٤. وتقام اليوم الأحد (٥) مباريات ضمن الدوري الهولندي الممتاز، حيث لعب كل من: سبارتا روتردام مع جو أهيد إيجلز، هيرينفين مع فينورد روتردام، فيتيسه أرنهيم مع أوتريخت، أياكس أمستردام مع فالفيك، تفينتي أنشخيده مع فوليندام.

غوارديولا يتعهد بالبقاء مع مانشستر سيتي

مانشستر / متابعة الزوراء:
أكد الإسباني بيب غوارديولا مدرب مانشستر سيتي أن ليس لديه نية لمغادرة بطل الدوري الإنكليزي لكرة القدم عقب اتهام النادي بأكثر من ١٠٠ انتهاك للقواعد المالية من قبل الدوري الإنكليزي الممتاز.
وقد يواجه سيتي الذي استحوذت عليه مجموعة أبوظبي المتحدة للتنمية والاستثمار، عقوبة خصم نقاط من رصيده أو حتى الهبوط من البريميرليغ في حال ثبتت إدانته من قبل لجنة مستقلة بارتكاب الانتهاكات المزعومة بين موسمي ٢٠٠٩-٢٠١٠ و٢٠١٧-٢٠١٨.
وكان غوارديولا صرّح سابقاً أنه سيرحل إذا وجد أنه قد تم الكذب عليه من قبل إدارة النادي بشأن مزاعم انتهاك قواعد اللعب المالي النظيف.
ورغم تصريحه السابق، إلا أنّ مدرب برشلونة الإسباني وبايرن ميونيخ الألماني السابق، الفائز بأربعة ألقاب في الدوري في السنوات الخمس الماضية مع سيتي، يعتقد أن قضية الانتهاكات المزعومة ستنتهي بنفس الطريقة التي انتهى بها اتهام سابق من قبل الاتحاد الأوروبي لكرة القدم «يويفا».
تم حظر سيتي في شباط/فبراير ٢٠٢٠ من المشاركة في المسابقات الأوروبية من قبل «يويفا» لمدة عامين بسبب «انتهاكات مالية جسيمة للعب النزيه»، ولكن تم إلغاء العقوبة من قبل محكمة التحكيم الرياضية في وقت لاحق من ذلك العام.
قال غوارديولا خلال المؤتمر الصحفي الذي عقده قبل مواجهة أستون فيلا في الدوري اليوم الأحد: «فكرتي الأولى هي أنه تمت إدانتنا بالفعل».
وتابع: «في حال لم نكن أبرياء، فسوف نقبل ما يقرره القاضي أو الدوري الإنكليزي الممتاز. ولكن ماذا يحدث إذا وجدنا أنفسنا في نفس الموقف الذي حصل في (قضية) الاتحاد الأوروبي لكرة القدم، نحن أبرياء؟ ماذا يحدث لاستعادة أو تعويض الضرر الذي لحق بنا؟».
مدّد غوارديولا مؤخراً عقده مع سيتي حتى عام ٢٠٢٥، ما سيجعله يبقى لسبع سنوات في مانشستر، وهي أطول فترة له مع أحد الأندية التي أشرف عليها في مسيرته التدريبية.وأردف: «لن أغادر هذا المركز. يمكنني أن أؤكد لكم أكثر من أي وقت مضى أنني أريد البقاء» و «في بعض الأحيان لديّ شكوك لأن سبع أو ثماني سنوات هي فترة طويلة ولكن الآن لا أريد الرحيل».
وتراجع أداء سيتي، ثاني الترتيب، داخل المستطيل الأخضر، وبات يتأخر عن آرسنال المتصدر بفارق خمس نقاط.
لا يعتقد غوارديولا أن ما يحصل خارج الملعب سيؤثر في فريقه داخله أو يشتت انتباه لاعبيه قبل فترة حاسمة، حيث يلتقي مع آرسنال الأربعاء المقبل قبل استحقاق دوري أبطال أوروبا الأسبوع التالي ضد لايبتسيش الألماني.
قال: «تشعر بالألم عندما يريدون انتزاع ما فزنا به على أرض الملعب» و«عندما حدث ذلك الاثنين الماضي، (كان هناك) الكثير من الشائعات والضوضاء. كان لديّ شعور أنه عندما سنخوض المباريات، فإن الجميع سيقوم بالمهمة التي يتعين عليه القيام بها. اللاعبون في الملعب والمحامون في المحكمة».

تشلسي يمدد عقد تياغو سيلفا

لندن / متابعة الزوراء:
أعلن نادي تشلسي الإنكليزي تمديد عقد لاعبه البرازيلي تياغو سيلفا لعام إضافي.
وبموجب هذا الاتفاق سيبقى المدافع البرازيلي المخضرم مع "البلوز" حتّى صيف 2024.
وكشف تشلسي عن النبأ من خلال بيان نشره على موقعه الرسمي. وقال سيلفا (38 عامًا) في تصريح لموقع النادي اللندني: "أنا سعيد للغاية بمواصلة مسيرتي مع البلوز". وأضاف: "عندما وقّعت عقدي الأول هنا، كان من المفترض أن أبقى لمدة عام واحد فقط. الآن هو بالفعل عامي الرابع! لم أكن أتخيل ذلك، لكن حقًا إنها لحظة خاصة جدًا بالنسبة لي للتوقيع والبقاء في تشلسي".

كوكا مدربًا جديدًا للمنتخب المكسيكي

مكسيكو / متابعة الزوراء:
عُيّن الأرجنتيني دييغو كوكا مدرباً لمنتخب المكسيك لكرة القدم ضمن خطة إعداد الفريق لمونديال 2026 الذي يستضيفه مع الولايات المتحدة وكندا، حسب ما أفاد الاتحاد المحلي للعبة. وأكد المسؤول عن المنتخبات في الاتحاد المكسيكي رودريغو أريس في مؤتمر صحفي عقده في مركز الأداء العالي، بالقرب من مكسيكو سيتي، أنه تم اختيار كوكا من بين خمسة مرشحين. ويحل كوكا بدلاً من مواطنه خيراردو "تاتا" مارتينو الذي غادر منصبه بعد فشل المكسيك في تجاوز دور المجموعات في مونديال قطر 2022.
وبات كوكا، المولود في العاصمة بوينس آيرس وعشية بلوغه 51 عاماً، المدرب الخامس الحامل للجنسية الأرجنتينية الذي يشرف على تدريب المنتخب المكسيكي.
وأشرف كوكا على فريق تيغريس الذي يدافع عن ألوانه المهاجم الفرنسي أندريه بيار جينياك، ليعلن النادي الخميس الماضي إنهاء عقد مدربه للإفساح له لتسلم مهامه مع المنتخب الوطني.

الدوري الإنكليزي يتبرع لضحايا الزلزال

لندن / متابعة الزوراء:
سيتبرّع الدوري الإنكليزي الممتاز لكرة القدم بمبلغ مليون جنيه إسترليني (١,٢ مليون دولار) لدعم جهود الإغاثة، في حين قرّرت الدوريات الأوروبية الوقوف دقيقة صمت حداداً على ضحايا الزلزال المدمّر في تركيا وسوريا.
وقتل زلزال بقوة ٧,٨ درجات على مقياس ريختر ضرب تركيا وسوريا الإثنين الماضي أكثر من ٢٢ ألف شخص في واحدة من أسوء الكوارث الطبيعية في المنطقة منذ قرن. ولا يزال الدولي الغاني كريستيان أتسو لاعب تشلسي ونيوكاسل السابق، والذي يدافع عن ألوان فريق هاتاي سبور التركي مفقودا.
وتبرّع رؤساء رابطة الدوري الإنكليزي بمبلغ من المال للجنة طوارئ الكوارث، المكونة من عدة جمعيات خيرية.
وقالت الرابطة في بيان: «يشعر الدوري الممتاز بحزن عميق جراء الزلازل المدمرة التي ضربت تركيا وسوريا والتي أودت بحياة آلاف الأشخاص».
وتابعت: «ستقدم الرابطة تبرعا بقيمة مليون جنيه إسترليني للجنة طوارئ الكوارث لتوصيل المساعدات الإنسانية مباشرة إلى المحتاجين».
وسيرتدي لاعبو ومسؤولو البريميرليغ شارات سوداء في المباريات نهاية هذا الأسبوع. في المقابل، ستلتزم كل من دوريات إيطاليا وإسبانيا وفرنسا وألمانيا دقيقة صمت قبل المباريات حداداً على ضحايا الزلزال. وأفاد الاتحاد الإيطالي للعبة أنه سيلتزم بدقيقة صمت مع مباريات مقررة في نهاية الأسبوع (بما في ذلك مباريات يوم غد الإثنين). وضمن السياق ذاته، قال رئيس الاتحاد غابريالي غرافينا: «عالم كرة القدم يقدّم دعمه لضحايا الزلزال. لا يمكننا أن نكون غير مبالين في مواجهة مثل هذه المأساة».

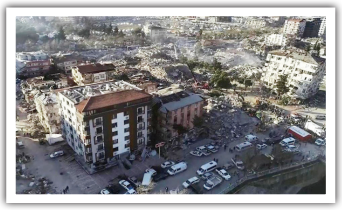

غياب دورانت وكوري ووليامسون عن مباراة كل النجوم

واشنطن / متابعة الزوراء:
يغيب ستيفن كوري (غولدن ستايت ووريرز) وكيفن دورانت (فينيكس صنز) وزيون وليامسون (نيو أورليانز بيليكانز) عن مباراة كل النجوم "أول ستار" للإصابة، على أن يحل بدلاً منهم الكاميروني جويل إمبيد (فيلادلفيا سفنتي سيكسرز)، جا موانت (ممفيس غريزليز) والفنلندي لوري ماركانن (يوتا جاز) في التشكيلة الأساسية. وكان من المتوقع غياب هذا الثلاثي عن المباراة السنوية التي تقام في 19 الشهر الحالي في سولت لايك سيتي (يوتا)، إذ يتعالج كوري من تمزق الرباط الجزئي في ركبته اليسرى، ويقترب دورانت المنتقل أخيراً من بروكلين نتس إلى صنز من التعافي من التواء في أربطة ركبته اليمنى، ويعاني وليامسون للتعافي من تمزق أوتار ركبته اليمنى.
وعاد غياب دورانت بالفائدة على إمبيد، أحد المرشحين للفوز بلقب أفضل لاعب في الدوري العادي للموسم الحالي وثاني أفضل هداف في الدوري (معدل 33.3 نقطة)، علماً أن غيابه عن الخمسة الأوائل في المنطقة الشرقية طرح أكثر من علامة استفهام.
وتعتبر مشاركة ماركانن أساسياً مفاجأة برغم أن المعدل التهديفي للفنلندي يبلغ 24.7 نقطة في المباراة، إضافة إلى 8.6 متابعات هذا الموسم، علماً أنه تم اختياره بداية من بين البدلاء من قبل المدربين الثلاثين للدوري. أما بالنسبة إلى موانت فسيحل بدلاً من كوري في مشاركته أساسياً للعام الثاني تواليا.

مفكرة الزوراء

الوقت	البطولة	المباراة
١٦:٠٠	كأس الكونفيدرالية	مارومو جالانتس - ج إفريقيا * الأخضر - ليبيا
١٩:٠٠	كأس الكونفيدرالية	الاتحاد المنستيري - تونس * يانغ أفريكانز - تنزانيا
١٩:٠٠	كأس الكونفيدرالية	أسكو كارا - توغو * فيوتشر - مصر
٢٢:٠٠	كأس الكونفيدرالية	بيراميدز - مصر * الجيش الملكي - المغرب
٢٢:٠٠	كأس الكونفيدرالية	إتحاد الجزائر - الجزائر * سانت لوبوبو - ج الكونغو
١٧:٠٠	الدوري الانجليزي	ليدز يونايتد * مانشستر يونايتد
١٩:٣٠	الدوري الانجليزي	مانشستر سيتي * أستون فيلا
١٧:٣٠	الدوري الألماني	هيرتا برلين * بوروسيا مونشنغلادباخ
١٩:٣٠	الدوري الألماني	كولن * آينتراخت فرانكفورت
١٨:١٥	الدوري الاسباني	سيلتا فيغو * أتلتيكو مدريد
٢٣:٠٠	الدوري الاسباني	فياريال * برشلونة
١٨:٤٥	الدوري الهولندي	أياكس أمستردام * آر كي سي فالفيك
٢٠:٠٠	الدوري الايطالي	يوفنتوس * مونزا
٢٢:٤٥	الدوري الايطالي	نابولي * كريمونيزي
٢١:٠٠	الدوري البرتغالي	سبورتينج لشبونة * بورتو
٢٢:٤٥	الدوري الفرنسي	ليون * لانس

إعلام إلكتروني

لاوتارو يكشف نصيحة ميسي له

ميلانو / متابعة الزوراء:
تحدث لاوتارو مارتينيز، مهاجم إنتر، عن معاناته في تتويج الأرجنتين بلقب كأس العالم الأخير، إلى جانب تسليط الضوء على سعادته بالتتويج بالألقاب في الآونة الأخيرة. وقال لاوتارو في تصريحات لشبكة "ESPN" : "لم أكن أملك أي ألقاب في مسيرتي، ومن ثم توجت بـ7 ألقاب في غضون عام ونصف، وهذا أمر يحفزني كثيرًا لمواصلة التطور". وتوج لاوتارو بلقب الدوري الإيطالي موسم (2020 – 2021) وكأس إيطاليا موسم (2021 – 2022) والسوبر الإيطالي عامي 2021 و2022، كما توج مع الأرجنتين بكأس العالم وكوبا أمريكا إضافة إلى فينالِيسيما. وتطرق لاوتارو إلى كأس العالم، إذ تعرض للانتقادات في بداية البطولة، قبل أن يفقد مكانه في التشكيل الأساسي لصالح جوليان ألفاريز، قائلا: "وصلت المونديال ولم أكن أستطيع حتى ركل الكرة، كاحلي كان يؤلمني بشدة، وكنت سعيدًا للغاية بمشاهدة المستوى الاستثنائي لجوليان، لانه كان قادرًا على تقديم شيء للفريق، لم أكن قادرًا بدوري على تقديمه". وأضاف: "أتى إلي ليو ميسي في مرحلة ما، وطالبني بالتركيز على التعافي، إذ سأكون مفيدًا للفريق في الدقائق الأخيرة من المباريات". وختم: "كنت أشعر بألم الكاحل أثناء لعبي مع إنتر، وأخبرت المدرب بذلك وطلبت الحصول على الراحة كي أكون جاهزًا للمباراة الأولى في دور المجموعات، وشاركت أمام السعودية بالمسكنات، ولم أكن قادرًا على التدرب بانتظام".

كومان غير معروض للبيع

ميونيخ / متابعة الزوراء:
أكدت تقارير صحفية في الساعات الماضية، اهتمام نادي ريال مدريد، بأحد نجوم بايرن ميونيخ، من أجل ضمه في نهاية الموسم الجاري. وحسب صحف إسبانية، فإن النادي الملكي عازم على التحرك لضم الفرنسي كينجسلي كومان، جناح بايرن ميونيخ، في الصيف المقبل. لكن شبكة "سكاي سبورت ألمانيا" فندت تلك التقارير، واستبعدت انتقال الدولي الفرنسي إلى بطل أوروبا في المستقبل القريب. وأوضحت أن حسن صالح حميديتش، المدير الرياضي لبايرن ميونيخ، لا ينوي مطلقا السماح لكومان بالرحيل عن ملعب أليانتس أريناً. كما نفى المدرب الألماني يوليان ناجلسمان عزمه التفريط في كومان، قائلا: "إنه لاعب يتمتع بشخصية استثنائية، ومن جانبي كمدرب، لا يمكننا بيعه على الإطلاق".

لمحاربة المحتويات الهابطة في التواصل الاجتماعي

صحفيون وإعلاميون في النجف يطلقون حملة (يقظة المجتمع)

النجف/نينا:
اطلق صحفيون واعلاميون عاملون في النجف الاشرف حملة (يقظة المجتمع)، لمحاربة المحتويات الهابطة على مواقع التواصل الاجتماعي.
وتهدف الحملة الى دعم وتأييد توجه القضاء العراقي ووزارة الداخلية الى محاسبة هذه الظواهر غير الاخلاقية الدخيلة على المجتمع العراقي الأصيل.

فرع نقابة الصحفيين في النجف يستنكر التهديدات لصحفيي المحافظة

النجف/نينا:
استنكر فرع نقابة الصحفيين في النجف ما يتعرض له صحفيو المحافظة من تهديدات بين الحين والآخر .
واكد رئيس الفرع اياد الجبوري في بيان، على خلفية ما تعرض له الزميل الصحفي ظلال الغريفي من تهديدات :" يتعرض بين الحين والآخر بعض زملائنا الصحفيين للتهديد المباشر وغير المباشر نتيجة انتقادهم للقضايا السلبية او التقصير من بعض الدوائر الحكومية او تصرفات منافية للذوق العام أو المطالبة بفتح ملفات الفساد الإداري والمالي ، وهذا من صلب عمل الصحافة ".
واضاف :" اليوم يتعرض الزميل ظلال الغريفي الى تهديد بوضع ظرف يحتوي على اطلاقات نارية على الزجاج الأمامي لعجلته وبالامس تعرض الزميل فاضل رشاد لنفس التهديد ".
وتابع :" ان فرع نقابة الصحفيين العراقيين في النجف يستنكر بشدة هذه الأساليب الإجرامية وسنقوم بعدة إجراءات وإقامة دعاوي لدى المحاكم والدوائر الامنية ، وليعلم الجميع أن الصحفي خط أحمر لايجوز التعدي عليه وان هناك قانونا لحماية الصحفيين ساري المفعول".

فريق دولي يدافع عن حرية صحفي جزائري

الرباط/متابعة الزوراء:
فريق دولي للمحامين تشكّل للدفاع عن الصحفي الجزائري المسجون إحسان القاضي، الذي اعتقل في 24 دجنبر 2022، وشُمّع مقرّا وسيلتي الإعلام اللتين يسيرهما "راديو إم" و"مغرب إيمرجون".
ويضم هذا الفريق الدولي أحد عشر محاميا ومحامية من تونس والمغرب وموريتانيا وبلجيكا وفرنسا، ويحضر فيه من المغرب كل من عبد الرحيم الجامعي، وسعاد براهمة، ومحمد صدقو.
وقال بلاغ تشكيل الفريق الدولي: "بعد خمسة أيام من الإيقاف تحت النظر، تم وضع إحسان القاضي يوم 29 دسمبر 2022 بالحبس المؤقت في سجن الحراش بالجزائر العاصمة، بالرغم من أنه يمتلك كل ضمانات الحضور اللازمة".
وأضاف: "فضلا عن ذلك، رفضت غرفة الاتهام لدى مجلس قضاء الجزائر في 15 يناير الماضي طلبا لمحاميّيه بالإفراج عنه، وذلك دون علمهم ودون إبلاغهم بتاريخ الجلسة، مما شكل انتهاكا لقانون الإجراءات الجزائية الجزائري، وللمعايير الوطنية والدولية المتعلقة بالحق في محاكمة عادلة".
تجدر الإشارة إلى أن هذه القضية الرابعة التي يتابع فيها الصحفي إحسان القاضي خلال العامَين الماضيين.

واقعة حانونا- بوايار.. غرامة قياسية على القناة الفرنسية

باريس/متابعة الزوراء:
فرضت الهيئة العامة الفرنسية لتنظيم وسائل الإعلام السمعية والبصرية والرقمية غرامة قيمتها 3.5 ملايين يورو (نحو 3.8 ملايين دولار) على قناة سي8 (C8) التلفزيونية، بعد الإهانات التي وجّهها مقدم البرامج فيها، سيريل حانونا، على الهواء مباشرة إلى النائب المنتمي إلى حركة فرنسا الأبية، لوي بوايار. الغرامة غير مسبوقة، وهذا ما اجتمعت عليه معظم المواقع الإخبارية في البلاد، بعد أشهر من الحادثة التي أثارت الغضب في الوسط الإعلامي ولدى الرأي العام الفرنسي.
"اخرس" و"مهرج" و"أحمق" و"حقير"... هذا قليلٌ من الكلمات التي وجهها حانونا (48 عاما) على الهواء مباشرة إلى بوايار (22 عاماً)، حين استضافه في برنامجه ! Touche pas à mon poste على قناة سي8، منتصف نوفمبر/ تشرين الثاني الماضي.
اللقطة التلفزيونية التي استدعت تحرّكاً من الهيئة المشرفة على وسائل الإعلام في فرنسا وغرامة بهذا الحجم وقعت على إثر ذكر بوايار اسم الملياردير ورجل الأعمال ومالك مجموعة كانال بلوس الإعلامية، فنسان بولوري. إذ قال بوايار إن "الأشخاص الخمسة الأكثر ثراءً هم من يتحمّلون مسؤولية إفقار فرنسا وأفريقيا. على سبيل

المثال بولوري الذي هدم غابات الكاميرون".
كان موضوع النقاش حينها باخرة كانت تقلّ 230 مهاجراً عبر البحر الأبيض المتوسط. بوايار الذي ينتمي إلى حركة فرنسا الأبية اليسارية كان يشير في جملته القصيرة تلك إلى نشاط شركة سوكابالم (Soc-palm) لإنتاج زيت النخيل في الكاميرون، وبولوري واحد من الشركاء فيها. وفي بيان الهيئة العامة الذي أصدرته الخميس للإعلان عن قرار تغريم القناة، أشارت إلى أن الكلام الذي توجّه به حانونا إلى النائب يعد انتهاكاً لحقوقه كضيف، وكذلك لشرفه ولسمعته. كما اعتبرت الهيئة أنّ "هذه الحادثة تعكس عدم معرفة المُستضيف كيفية التحكّم بالبثّ الخاص". كما ذكرت الهيئة تقدّمها بإشعار رسمي إلى القناة، تطلب منها الالتزام بمعايير المصداقية واستقلاليّة المعلومات.
وهذا على اعتبار أنّ النائب لوي بوايار "مُنع بشكل واضح من التعبير عن رأيه النقدي لواحد من الشركاء في مجموعة كانال بلوس التي تضم تحت مظلتها خدمات قناة سي8 التلفزيونية". وهذا ما أعاق، وفقاً للهيئة العامة، تطبيق شروط وقواعد استقلالية المعلومات. لكن هذه ليست المرة الأولى التي تغرّم فيها قناة سي8 الفرنسية. عام 2017، فرضت غرامة قيمتها ثلاثة ملايين يورو على القناة، بسبب "خدعة" أو "مقلب" قام به المقدّم نفسه سيريل حانونا، مع أحد الأشخاص على الهواء. وفي فبراير/ شباط من عام 2020، غرّمت القناة 10 آلاف يورو، بسبب عرضها صوراً حميمية للصحفية في قناة تي إف1 (TF1)، كارين فيري.
ويأتي هذا القرار في خضمّ أجواء إعلامية مشحونة مليئة بالتصريحات والأخذ والردّ، خاصة بين وزيرة الثقافة الفرنسية ريما عبد الملك، ومجموعة كانال بلوس التي تولّى سيريل حانونا مسؤولية الردّ نيابة عنها في أكثر من مناسبة.
وكانت عبد الملك قد أشارت في مقابلة إذاعية، عبر "فرانس إنتر"، صباح الخميس، إلى إمكانية أن تسحب الهيئة العامة لتنظيم وسائل الإعلام من قناتي سي8 وسي نيوز (CNews)، التابعتين لـ"كانال بلوس"، ترددتهما في حال استمرارهما بكسر القواعد والشروط الواضحة. واستنكرت المجموعة تصريحات عبد الملك بحقّ القناتين، وعبّرت في بيان صحفي عن "الصدمة الشديدة".
وحسب صحيفة لوموند الفرنسية، وفي صدفة غريبة، رفضت المحكمة الأوروبية لحقوق الإنسان، الخميس، أيضاً، الطعن الذي كانت قد تقدّمت به قناة سي8، باسم حرية التعبير، على قرار تغريمها ثلاثة ملايين يورو.

هدية طريفة أم سياسة اتصالية لإثارة البلبلة في تونس؟

كيف تحولت "ستيكة حليب" للربح بمسابقة إذاعية لقضية رأي عام ؟

تونس/متابعة الزوراء:
حمّل تونسيون مسابقة كانت جائزتها "ستيكة حليب" (كرذونة بلاستيكية تحوي 6 علب من الحليب سعة لتر واحد) على إذاعة محلية أكثر مما تستحق حين أكدوا أنها سياسة اتصالية لإثارة البلبلة وسلطت الضوء على مشاكل الإعلام في البلاد.
وأثار فيديو متداول على مواقع التواصل الاجتماعي يُظهر تقديم إذاعة تونسية لجائزة تتمثّل في "ستيكة حليب" ضمن مسابقة سخرية وتعجب التونسيين.
وشاركت إذاعة "أمل" الخاصة المستمعين في مسابقة للفوز بـ"ستيكة حليب" في حين يعاني التونسيون نقصا في مادة الحليب.
وقد استحسن البعض قيمة الهدية واعتبرها "قيّمة وطريفة"، في المقابل هاجم البعض الآخر الإذاعة واعتبر ما فعلته "تهريجا" و"شعبوية"، وذهب البعض الثالث إلى حد القول إنها "سياسة اتصالية لإثارة البلبلة".
واستنكر آخرون المحنة المخزية التي تمر بها بعض وسائل الإعلام في تونس، والتي لا يخضع محتواها الإعلامي للرقابة. وفي هذا السياق ، وقالت صحافية:
لا يخفى عن التونسيين أن أزمة السلع الأساسية تعود بالأساس إلى الأزمة السياسية، وهو ما أكده الرئيس التونسي قيس سعيد بالقول إن المواد الأساسية متوفرة في الأسواق المحلية، مشيرا إلى وجود "من يخفيها عن قصد لتأزيم الأوضاع".
وقال الرئيس التونسي "منذ السنتين لم ينقطع أي شيء.. واليوم أصبحت المواد الأساسية مقطوعة وهذا بفعل فاعل".
وتشهد تونس نقصًا في الحليب والعديد من المواد الاستهلاكية الأساسية منذ منتصف العام الماضي، وانخفض الإنتاج اليومي من 1.8 مليون لتر إلى 1.2 مليون لتر فقط، وفقًا لبعض خبراء إنتاج الحليب، حيث أكد أنيس خرباش، نائب رئيس اتحاد المزارعين في تونس، أن تونس فقدت حوالي 35 في المئة من إنتاجها المحلي.
وسبق لأستاذ علوم الاتصال والأكاديمي والباحث في الميديا الصادق الحمامي أن صرح بأنّ الرأي العام في تونس لا تحكمه العقلانية بل توجّهه المشاعر، معتبرا أنّ الإعلام كان له دور كبير في ذلك.
وتابع "الإعلام ساهم بشكل كبير في أزمة الأجسام الوسيطة وتصاعد الشعبوية، بما يعني أنّه ساهم في ترسيخ أمراض الديمقراطية ". وأشار إلى أن الإعلام في تونس فشل في كسب ثقة الرأي العام بسبب عدم استقلالية غرف الأخبار عن الإدارات والقوى السياسية، وقال"المهنة لم تكن قادرة على بناء استقلالية حقيقية ولذلك برز 'الكرونيكور' ووصل إلى حد تمثيل المؤسسات السياسية في البرامج".
كما تحدّث أستاذ علوم الاتصال عن دور مواقع التواصل الاجتماعي في تناقل المعلومات، كاشفا أنّ "فيسبوك أصبح اليوم المصدر الأول للمعلومة وبروز ما أسماه بمجموعات فيسبوك"، وأوضح أن "مجموعات فيسبوك تعني انقسام الرأي العام إلى مجموعات افتراضية، حيث ينتقي المتلقي أخباره من مجموعة متكونة من أشخاص يشبهونه، ورفض أي شخص يختلف عنه وهو أمر خطير بالنسبة إلى الديمقراطية".

واعتبر أنّ مجموعات فيسبوك خلقت ما يسمى بالشعبوية وهي إستراتيجية اتصالية تقوم على التقسيم، وأرجع هيمنة هذه المجموعات على عقل المتلقي إلى ما تقدّمه من أمان معرفي وذهني وعدم إرهاقه.
يذكر أنه في الشهر الماضي أثارت نشرة الأخبار الرئيسية على التلفزيون الرسمي التونسي جدلا واسعا على مواقع التواصل الاجتماعي، بسبب بث تقرير يتحدث عن مضار الحليب وضرورة التقليل من استهلاكه. ونالت مقدمة النشرة التي أذاعت التقرير سامية بن حسين النصيب الأكبر من النقد والهجوم، بعدما جاء في التقرير أن "الحليب نصف الدسم مادة لبنية يؤكد الأطباء والمتخصصون أنها ليست نافعة البتّة للكبار بل إنها مسببة لأمراض عدة".
واعتبر العديد من مستخدمي مواقع التواصل أن طرح هذا الموضوع في ظل النقص الحاد الذي تشهده هذه المادة في الأسواق، ليس بريئا وأن هدفه التأثير على الرأي العام، ومحاولة لصرف النظر عن أزمة الحليب ويأتي ضمن أجندة سياسية معيّنة. وقال متابعون إن التلفزيون التونسي خرج عن دوره الأساسي المتمثل في تقديم الأخبار بمهنية.
ونصح أستاذ الإعلام محمد شلبي المشرفين على النشرات الإخبارية بالعودة إلى أساسيات المهنة.
وقال إن سبب تذمر التونسيين بمضار الحليب هو إخلال بمسألة مبدئية في صناعة الأخبار وهي مسألة تتمثل في ألاّ نقول للناس استنتاجات أو آراء بل أن ننقل وقائع.

كيف تتبع مروجي المعلومات المضللة على الإنترنت؟

باريس/متابعة الزوراء:
تتساوى أهمية تحديد الأشخاص الذي ينشرون المعلومات المضللة على الإنترنت مع أهمية تحديد الأخبار المزيفة، فإذا تمكن الصحفيون من معرفة مصدر المعلومات المزيفة، سينجحون في كشفه وإيقاف نشاطه.
وفي هذا السياق، ناقشت الصحفية المتخصصة في البيانات والحائزة على جوائز صحفية، ومديرة برنامج ماجستير صحافة علوم البيانات في جامعة كولومبيا، جيانينا سيجينيي، قضية «المرتزقة الرقميين» وكيفية إيقاف أنشطتهم، وذلك خلال دورة تدريبية تابعة لبرنامج مكافحة المعلومات المضللة، الذي يديره المركز الدولي للصحفيين، بالشراكة مع مركز نايت للصحافة في الأميركيتين.
المرتزقة الرقميون
وقالت سيجينيي إنّ المرتزقة الرقميين يميلون إلى تقديم أنفسهم بطرق مختلفة على الإنترنت، موضحة «أقوم بتسميتهم بالمرتزقة الرقميين لأنهم يبيعون السراويل في يوم ما، ويدعمون مرشحًا يساريًا في اليوم التالي، ثم يدعمون مرشحًا يمينيًا في اليوم الذي يليه»، مضيفة: «بعضهم متسق أيديولوجيًا، ولكن بشكل عام هذه صناعة [لا تنحاز لأحد]، ومكونة من علماء البيانات وخبراء الدعاية».
كما لقبت سيجينيي المرتزقة الرقميين بلقب «أطفال كامبريدج أناليتيكا»، في إشارة إلى شركة الاستشارات التي جمعت بيانات ملايين من مستخدمي فيسبوك من دون موافقتهم بغرض الاستفادة منها في الدعاية السياسية.
وحذرت سيجينيي من أنّ هؤلاء المرتزقة ليسوا مجرد أفراد فقط، وإنما «قد يكونون جماعات استخباراتية، ومشغلي استخبارات الدول، وصناعات عابرة للحدود وقوية للغاية»، إلى جانب متبرعين وجماعات دينية»، موضحة أنهم «يستخدمون البيانات لاستهداف أشخاص قد يكونون عرضة للتأثر بالمعلومات المضللة».
وترأست شركة كامبريدج أناليتيكا حملة الرئيس الأميركي السابق دونالد ترامب في ٢٠١٦، وحملة التصويت على خروج بريطانيا من الاتحاد الأوروبي «البريكزت»، وفي وقتنا الحالي، يحاول «أطفالها» محاكاة نجاح الحملتين في دول مختلفة في جميع أنحاء إفريقيا وأميركا اللاتينية.
حملات معكوسة
وغالبًا ما يقود المرتزقة الرقميون جهودًا خَفيّة تحت غطاء الحملات السياسية، وقالت سيجينيي: «تعمل هذه الحملات في دول عديدة، وعادة لا نعرف المسؤول الحقيقي عنها لأنهم عوالم موازية».
وعلى الجانب الظاهر للجمهور، يستخدم المرشحون تمويل الحملات لدفع رواتب الموظفين، وإجراء استطلاعات الرأي وتمويل الإجراءات الأخرى، بينما تعمل المنظمات العابرة للحدود التي تأمل في تعزيز أجنداتها بصورة مجهولة تحت هذه الواجهة الموثوقة، إذ تنفق هذه المنظمات الأموال على تحليل البيانات والتوقعات، وإنتاج المحتوى على المنصات، واستهداف مجموعات محددة من الناخبين على الإنترنت.
وتساعد إجراءات الحملة الخَفيّة الإجراءات الخاصة بالحملة الظاهرة والعكس صحيح، وأشارت سيجينيي إلى وجود «عدد كبير من الحملات جيدة التصميم التي تستخدم الذكاء الاصطناعي لتوجيه رسائل محددة لأماكن محددة».
دورة التحقيقات
وعرضت سيجينيي خطوات تبادلية لمساعدة الصحفيين على إيجاد معلومات عن المرتزقة الرقميين الذين يتخفون على منصات التواصل الإجتماعي وعلى الإنترنت:
اطّلع على التقارير الصادرة عن المصادر الرسمية لشبكات التواصل الاجتماعي، وسلطت سيجينيي الضوء على مجموعة تحليل التهديدات من جوجل، وتقرير التهديد المناوئ من ميتا.
ابحث في المستندات العامة، ورشحت سيجينيي استخدام مؤشر FARA، وهي قاعدة بيانات حكومية أميركية لتتبع وكلاء الأطراف الأجنبية، وذلك للبحث عن المستندات في الولايات المتحدة الأميركية.
ابحث عن معلومات عن الأفراد على وسائل التواصل الاجتماعي (تويتر، ولينكدان، وغيرها).
ابحث عن الشركات عبر زيارة مواقعها الإلكترونية، وإذا لم تتمكن من الوصول إلى موقع إلكتروني أو صفحة، أو أردت رؤية المعلومات التي كانت على الموقع الإلكتروني، حاول استخدام أرشيف الإنترنت واي باك مشين Wayback Machine.
تتبع مصادر الأموال، وأوضحت سيجينيي أنّ هذا لا يعني دائمًا تحويلات الحسابات البنكية، مشيرة إلى أنّه «في أميركا اللاتينية، هناك حملات ضخمة من المعلومات المضللة تديرها الحكومات، مما يزيد من صعوبة الأمر لأن الحكومة بنفسها هي التي تضع البنية التحتية، ولكن يجب أن تُدفع العقود»، واستكملت سيجينيي: «يجب أن تتبع الأصول بطريقة متماسكة لمعرفة النظام بصورة أفضل، ومعرفة ما مخصصات الميزانية التي تم استخدامها؟ ومن استخدمها؟ وما الأصول التي تتم تصفيتها هناك؟».

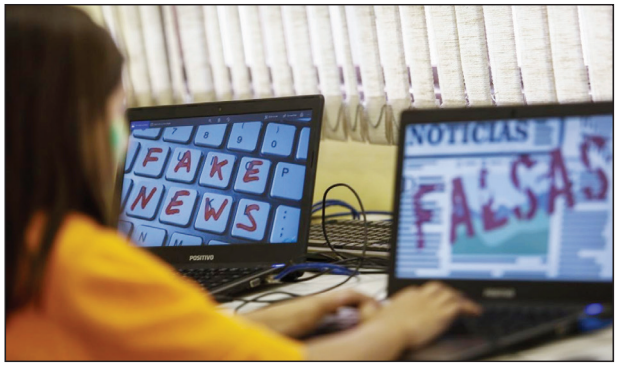

وبمجرد أن يكشف الصحفي أسماء الشركات وأصحاب المصلحة، يبدأ البحث عن تفاصيل أكثر تحديدًا، وأشارت سيجينيي إلى أهمية أن يكون الصحفي عمليًا عند البحث عن المزيد من المعلومات حول هذه الأعمال، وأن يفكر بطريقة منطقية في الخطوات التالية.
وقالت سيجينيي: «يمكننا البحث في التسجيلات المحلية، وتسجيلات الأعمال إذا كان لدينا الأسماء». وأضافت: «فكّر في جميع الإجراءات التي يجب أن تتم في الواقع»، وضربت سيجينيي مثالا على ذلك: «إذا كان هناك عنوان مبنى يُعاد تصميمه، يمكنك العثور على عنوانه في وزارة المباني العامة أو سجل المباني أو أيًا كان اسم الكيان الحكومي المختص، وربما يكون هناك عمليات تفتيش لإعادة التصميم ويمكنك معرفة اسم الشخص الذي وقع على هذه العمليات»، موضحة «يمكنك أن تكون مبدعًا في تتبع الأسماء الموجودة في جميع قواعد البيانات المتاحة للجمهور».
كما يمكن للصحفي العثور على معلومات عن أماكن الشركات أو الأفراد باستخدام خرائط جوجل أو Tweetdeck، وقالت سيجينيي: «يمكنك العثور على مكان تسجيل هذه الشركات عبر الإنترنت».
وإذا أردت البدء في تتبع المرتزقة الرقميين، إليك المزيد من المصادر:
NINA، هي قاعدة بيانات جديدة باللغة الإسبانية طورها مركز أميركا اللاتينية للصحافة الاستقصائية، وهي تجمع الروابط بين الشركات والمقاولين الأفراد في أميركا اللاتينية، والتسجيل في الموقع الإلكتروني لقاعدة البيانات مجاني.
Hoaxy، هي أداة أصدرها مرصد جامعة إنديانا للمنصات الاجتماعية، ويمكن استخدامها لتتبع كيفية انتشار المعلومات على موقع تويتر.
Botometer، هي أداة أخرى أصدرها مرصد جامعة إنديانا للمنصات الاجتماعية، يمكنها تقدير مدى احتمالية أن يكون حساب محدد على تويتر عبارة عن روبوت.
تمتلك مؤسسة راند RAND Corporation، قاعدة بيانات شاملة لمجموعة من الأدوات لمكافحة المعلومات المضللة كجزء من مبادرة مواجهة اضمحلال الحقيقة Countering Truth Decay.
يدير المركز الدولي للصحفيين برنامج مكافحة المعلومات المضللة بتمويل رئيسي من مؤسسة سكريبس هوارد، وهي مؤسسة تابعة لصندوق سكريبس هوارد، الذي يدعم الجهود الخيرية لشركة إي. دابليو. سكريبس.
ومن المقرر أن يمكّن المشروع الممتد لثلاث سنوات، الصحفيين وطلاب الصحافة من محاربة انتشار المعلومات المضللة في وسائل الإعلام الإخبارية.
(عن/شبكة الصحفيين الدوليين)

استطلاع ثقافية «الزوراء» .. ما خصائص الرواية الناجحة؟

الزوراء / خاص:
انتشرت الرواية في الآونة الأخيرة ، وكثر عدد العامين عليها ، وخرجت من المطابع اعداد هائلة من الروايات ولتسليط الضوء على هذه الظاهرة ، قامت الصفحة الثقافية لجريدة الزوراء حول اهم الخصائص والاركان التي تقوم عليها الرواية الناجحة ، وقد وقع الاختيار على بعض الاسماء من العراق والبلدان العربية ، هذا الاستطلاع الذي بين يديك عزيزي القارئ سيتبعه الكثير من النوافذ الاخرى من أجل ان نقدم صفحة رصينة تحظى باهتمام جميع القراء.

القاصة والروائية الجزائرية المبدعة آسيا رحالية:

الحديث عن خصائص الرواية الناجحة اليوم يمثّل إشكالية لأنّ مستويات القارئ تختلف، و فعل القراءة نفسه يشهد تحديات كبيرة لكن يبقى اعتقادي هو أنّ نجاح الرواية يعتمد على قدرتها على العصف بذهن القارئ ، و إثارة دهشته ليس فقط من خلال متانة الحبكة و جمال اللغة و الأسلوب و التشويق، بل أيضا من خلال الفكر الذي تطرحه، و قدرتها على منح القارئ إضافة معرفية و ثقافية، مهما كان نوعها.هي أيضا تلك الرواية التي تثير قضية ذات بعد إنسانيّ قد يربط قارئا هنا بقارئ آخر في الجهة المقابلة من الكوكب.

و على خلاف ما قد نعتقد، فالتجربة الحياتية لوحدها، مهما تكون ثرية، لن تكون كافية كمادة لرواية جيّدة لأنّ الرواية الناجحة هي تلك التي تكون مراحل كتابتها عبارة عن مشروعَ بحث، و ليس فقط مجرد سرد لأحداث متواترة أو وصف شخصيات و أماكن.الروائي الناجح في رأيي لابد أن يسعى لأن يُلهم القارئ و يستفزّه و يثري حياته و مداركه و أيضا يثير مشاعره . المشاعر عنصر مهم في نجاح الرواية شرط ألاّ تتحوّل الكتابة إلى مجرّد هلاوس أو تداعيات و بكائيات، بل لابد أن تحتوي على حكاية أو قصة، و

أوافق الكاتب الأردن صبحي قحماوي حين يقول بأنّ روح الرواية في قصتها و إنّ أية رواية ليس فيها قصة تعتبر بلا روح.
أما الاديب والناقد المغربي الاستاذ عبد المجيد بطالي فيقول :

السرد الروائي خطاب كوني شمولي منفتح بقلم الأديب الناقد/ عبد المجيد بطالي:

شهد السرد الروائي في الآونة الأخيرة من الألفية الثانية لمسار الإبداع الأدبي في مجال الكتابة الروائية، تراكما في إنتاجية هذا اللون السردي الطويل بتفاصيله وجزئياته الحكائية. كما وقد عرف تطورا متسارعا نحو النجومية على مستوى الوطن العربي، في تنافسية تصاعدية بين الروائيين المحترفين، يحذوهم مؤلفون كثيرون من الشباب الجدد للتجريب في هذا المجال.
ومما لا مماحكة فيه أن من خصائص الرواية الناجحة: باعتبارها ذلك الخطاب السردي الطويل، أن يولي الروائي الناجح اهتمامه بتفاصيل الأحداث، كما يركز أساسا على الحبكة السردية، وعلى الشخصية المحورية/ المركزية، أي (مفهوم البطل)، وكذا الشخوص الثانوية، بالإضافة إلى أهمية تسلسل الأحداث وتدرجها في الزمان والمكان. وإذا كانت الرواية توثق لمرحلة تاريخية معينة، يكون لزاما على السارد/ الراوي أن يتحرى الدقة في صياغة الأحداث الواقعية، وتصوير المشاهد دون الإخلال بالجانب الجمالي الخلاق، وفسح المجال لعوالم التخييل والتصوير البديع، دون إغفال كذلك للاستلهام من الأنساق الثقافية والشعبية والاجتماعية والاقتصادية وغيرها، وكذا استدعاء الموروث والتراث والانفتاح على الإنساني والكوني في شموليته، وكل ما من شأنه أن يعزز البناء المعرفي العام للرواية، ويقوي نسيجها الحكائي، ويمتن فضاءها السردي.
هذا مع العلم أن التجربة الروائية تختلف من مبدع إلى آخر، كل حسب رؤيته للعالم وللطبائع البشرية المختلفة، ونظرته للمجتمع من حوله، ولمرجعيته الثقافية والفكرية والعلمية والأيديولوجية، وللشروط الموضوعية والذاتية للكاتب.

ويتحدث القاص والناقد العراقي الأستاذ علوان السلمان حول الموضوع بقوله :

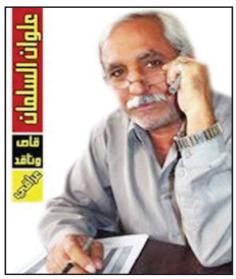

خصائص الرواية الناجحة
يقول الكاتب البريطاني صموئيل جونسون: (ما يُكتب دون جهد، يُقرأ دون متعة).
والخطاب السردي باعتباره الوعاء الذي يحتوي جميع اضطرابات الحياة بما تحمله من صراعات مختلفة... جنس أدبي يتداخل مع العديد من الأجناس الأخرى كالقصة والملحمة والمسرح والتشكيل..انه (الحوار الذي يقيمه الكاتب بينه والجمهور لغاية ما..) كما يقول لوبير اسكاربيت في سوسيولوجيا النص.. والذي يتطلب ثلاثة اطراف متفاعلة مع بعضها..اولها حضور ذهنية مستلهمة لواقعها(المستهلك).. ومنتج (سارد) يمتلك القدرة على استبطان الواقع والخروج به من دائرته... والحدث من المحدودية صوب الشمولية.. ونص يستفز متلقيه ويحرك خزانته الفكرية..
لقد شهد مسار التجربة الروائية محاولات تجديدية عبر تجارب تجديدية متنوعة تجاوزت النظام التقليدي والقالب الذي عرفه السرد الكلاسيكي وثارت على الرواية التقليدية.. حيث اختلفت اهتماماتها.. ولم تعد أداة لتفسير العالم بل أصبحت وسيلة تعبير وتصوير... ولكي تكون الرواية محققة لغايتها المستفزة للمستهلك بتوليدها للاسئلة كي تنضم تحت جناح الابداع تفرض شروطا يجب على منتجها أن يعتمدها متمثلة بعدد من العناصر التي ياتي في مقدمتها: الشخصيات بانواعها الرئيسة والثانوية.. والحوار بشقيه(الذاتي والموضوعي) مع اعتماد تقنيات فنية(الاستباق والاسترجاع والتذكر...) والحبكة (العقدة) التي تعد جزءا اساسيا في جسد الرواية.. والفكرة (الموضوع) والزمكانية للكشف عن البيئة والمرحلة التاريخية التي يخوض عوالمها السارد(المنتج).... فضلا عن حرصٌ منشئه على الحفر عميقا للوصول إلى المعنى الجوهري للأحداث...من اجل تحقيق المتعة الجمالية والمنفعة الفكرية.. وهذا ما يحقق مقولة تشيخوف (لا تقل لي إن القمر مضيء.. بل أرني بريق ضوئه على زجاج مهشم).

الروائية الجزائرية المضيئة ليلى عامر لها رؤية أخرى حول الموضوع بقولها :

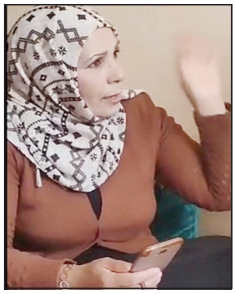

أجمل ما في الرّواية أنّها ترحل بك إلى عوالم مختلفة مميّزة، عوالم يرسمها الرّوائيّ النّاجح بحروف سحريّة، تجعلك ترى الأشياء العاديّة لوحات سرياليّة عميقة.
يمكن لأيّ شخص أن يكتب رواية، ولكن هل يستطيع أن يحفر أحداثها في قلوبنا ويجعلنا نتذكّرها مدى الحياة؟
الرّواية الّتي تشدّك من أوّل حرف إلى أعماقها، تقيّدك بسلاسل المجاز وجمال السّرد...
تأخذ بيدك، ولا تتركك حتّى تخرج من تلك المطبّات بعرقك البارد، وأنت تحمد الله أنّ النّهاية كانت هكذا
أو أنت تلعن القدر الّذي تسبّب في كلّ هذه المآسي...
بطلك الّذي تعلّقت به ومنحته ثقتك في أن يعيش بدلا عنك ذاك الحبّ الكبير،
فيتعذّب ويسهر، ويغنّي أغانيك المفضّلة.
أو يكون شخصيّة مظلومة، عانت ما عانيته أنت في طفولتك، فيستمرّ في الانتقام لك من هؤلاء الّذين سرقوا بسمتك، يقاتل لأجلك حتّى ينتصر لك أو يموت في آخر الرّواية.
الرّواية النّاجحة يكتبها سارد بارع قرأ كثيرا واختمرت في عقله العديد من الحكايات الطّويلة، سواء اجتماعية أو خياليّة، بوليسيّة أو عاطفيّة أو أيّ نوع كان.
يمكنه أن يأسر قلب وعقل القارئ، فلا يفلته إلاّ وقد تعلّق بشخصيّات الرّواية وعاش معهم في نفس المكان والزّمان، كيف لا وقد رآهم جميعا وقد رسمهم السّارد بريشة الحرف.

القاص والروائي العراقي الاستاذ ابراهيم سبتي يتحدث :

الرواية اليوم ، ليس كما كانت قبل ثلاثة عقود او اكثر .. انها تبني لنفسها شكلاً ولغة وموضوعا وعناصر مكملة اخرى وفق قانون تطور الأشياء . ووفق منظور النجاح عند المتلقي والاخفاق الكاسر للنفس والمحزن الساحق الذي يدق مسمار الفشل في فضاء الابداع . ولو اشغلنا حيز ذاكرتنا قليلاً ، لعثرنا على بعض الروايات المكتوبة بنفس متمرد على النمطية والمتعارف عليه نسقيا .. انها روايات الثيمة الصادمة واللغة الهادرة والشكل المتفرد ولو انها قليلة ، إلا انها حيكت بثقافة ووعي والتزام بضرورة خلق صناعة روائية جديدة .. الروائي اليوم ، يفكر دائما بضرورة صنع رواية تحمل بصمة اخرى شكلا وموضوعا تختلف عما قبلها وتكون مقروءة في جميع الأوقات والظروف وناجحة في كل المقاييس..
الرواية الناجحة برأيي ، رواية الذات المحملة بالأسى المعجون بالسخرية وهي بالتأكيد رواية الهموم المؤبدة والاخفاء والمسكوت . انها رواية اعادة ترتيب صفحات التاريخ . رواية انثروبولوجيا الواقع . رواية استفزاز المخيال السردي والغرابة وسيل اللغة العارم .. هي الرواية التي يتنفس من خلالها الكاتب المحمل بأفكار لم يكن يحمل مثلها من قبل .. لا ضير بان يتحول الروائي الى متحدث باسم واقعه عبر متن حكائي غليظ ومتماسك رغم اننا تابعنا روايات صدرت خلال السنوات الماضية ارادت ان تكون متميزة لكنها وقعت فريسة التكرار وتقليد النسق واستخدام التراكيب اللغوية غير المناسبة للتعبير احياناً .
وقد كتب الدكتور محمد ضباشة عضو اتحاد كتاب مصر ما يلي :

السمات الفنية للرواية العربية

د. محمد ضباشه / عضو اتحاد كتاب مصر:
تعد الرواية من الأجناس الأدبية القصصية الطويلة التي تعتمد على تعدد الشخصيات الخيالية والواقعية وتنوع الأحداث، وهي ذات طابع شعبوي يمتزج بالحكايات الشعبية ولها أسلوب أدبي نثري يستند إلى مجموعة من المرجعيات والتقنيات اللغوية لتحقيق غايات تحت مظلة إتجاه فكري معين يواكب المتغيرات الحديثة في المجالات الأدبية والفكرية والإجتماعية والاقتصادية والسياسية للارتقاء بالنواحي الأخلاقية والقضايا الإنسانية والاجتماعية.
ومن أهم السمات التى يجب توافرها في الرواية:-
١- الشخصيات:- الشخصيات الروائية هي التي تشكل ملامح الرواية من خلال التفاعل الديناميكي بالأحداث والمواقف والمشكلات ولذا يجب انتقاء تلك الشخصيات الرئيسية والثانوية بعناية وتسكين الشخصية المناسبة في المكان المناسب لأن الوصف الجسدي للشخصية ولغة العيون من العوامل الرئيسية التى تجعل الرواية خالدة في الذاكرة ومن اهم الشخصيات التي جسدت في روايات نجيب محفوظ وما زالت عالقة في أذهان الملايين شخصية سي السيد.
٢- المكان والزمان:- يجب أن يظهران جليا في الرواية، الزمن الذي تعبر الرواية عن أحداث وقعت فيه وكذلك المكان الذي تدور على أرضه تلك الأحداث ولهذا تجد أن الزمان والمكان متلازمان ويتحركان مع التسلسل الروائى من البداية إلي النهاية .
٣- الحبكة والذروة:- الحبكة في لغة النقد الأدبي تعني بتنظيم حركة أفعال الشخصيات في الزمان والمكان وهي مؤلفة من مجموعة من أحداث مترابطة فيما بينها قد تتشابك بسبب تعارض الرغبات وعوامل خارجية لا سلطة للإنسان عليها وترتبط بالجانب الدرامي، وتصل إلى ذروتها من تعقد الحل وفك الاشتباك بين الرغبات المتعارضة داخل النص الروائي.
٤- الفصول:- الرواية من النصوص السردية الطويلة التي يجب أن تقسم إلى فصول حسب التسلسل المنطقي والزمني للأحداث بحيث يكمل كل فصل ما سبقه من أحداث بحيث يظهر العمل الروائي في النهاية كوحدة متكاملة لا فاصل فيها.
٥- الخيال والأساليب واللغة:- يلعب الخيال في اختيار الشخصيات وأحداث الرواية دورا هاما في قيمتها الفنية بالإضافة إلي الأسلوب الأدبي الذي تكتب به واللغة التي يقدم بها النص للمتلقي.

دراسة نقدية ذرائعية.. الاحتجاج والتمرد في القصة الموجزة المكثفة «ترف» للقاصة ليلى أحمد

بقلم هيثم محسن الجاسم :
«ترف » قصة موجزة مكثفة للكاتبة ليلى احمد / شاعرة وقاصة سورية
«وقف قبالة السفح، وأطلق صرخة اهتزّت لها الأرجاء: شنّف الصدى أذنيه، دار على نفسه، عندما تلفت حوله يستطلع المكان باغتته يد تشدّ وثاقه: لقد أقلقت راحة سكّان الفضاء».
مقدمة
نحن امام نص مختار لشاعرة ثم قاصة ومن حسن الحظ انها من كاتبات قصيدة النثر وهي الأقرب ايحائيا للقص الموجز الكثيف بتصنيف الاجناس الأدبية في المنهج النقدي الذرائعي، والتزموا نقاد الذرائعية بمنهجية مستمدة من النظرية الذرائعية لدراسة هذا الجنس الحديث بعد بروزه بقوة في الساحة الإبداعية، وبادر الأستاذ عبد الرزاق عودة الغالبي مؤسس المنهج الذرائعي بوضع الية منهجية له لتكون دليلا لكتاب هذا الجنس من الادب العربي .
(اجد نفسي امام اختيار صعب تفرضه علي نظريتي الذرائعية التي تخصصت بالإيحاء الذرائعي غير المرئي اكثر من السيمانتيك الدلالي المنظور) الغالبي
ديباجة النص :
«ترف» نص خليط من السرد والنثر الشعري وهذا اهله للدخول في مختبر الذرائعية النقدي لتقويمه وتقييمه .
هو نص سياسي، اجتماعي بتقنية رمزية ايحائية . دلالاته قابلة لتعدد التأويلات لالتقاط المعاني المخبوءة فيه .
متمرد على النظام الحاكم، يعبر عن احتجاجه السلمي بالكلام المدوي كالصراخ مطالبا بحقوقه المدنية وحرياته بالتعبير والراي والمشاركة في وضع القوانين التي تحفظ كرامة الشعب، ولكن السلطات بدلا عن

الاستجابة تعتقله بتهمة مفبركة ازعاج السلطات واقلال الامن والتحريض ضد النظام السلطوي القمعي.
هذا الاستنطاق للدلالات السيمانتيكية وحمولات المعاني الظاهرة والغير مكتملة لدى المتلقي الحاذق والتي انتهت عند حدود البراغماتية ليقف المفهوم على التأويلات الذهنية لاختيار المدلولات ثم يقذفها للخارج ليكتمل المعنى .
المستوى الدلالي الايحائي :
لدينا نصا رمزيا ايحائيا قابل للتأويل المتعدد وقسم الى ثلاثة دلالات بحمولات ظاهرة ومخبوءة، فيها من الجاذبية والادهاش ما يكفي لجعل المتلقي يحترم النص وكاتبه بل يدرسه ويحلله كما فعلنا الان بتقييمه وتقويمه ذرائعيا .
شرعنا نبحث عن الذرائع في النص الادبي لنحلله بمنهجنا النقدي الذرائعي العلمي

المعاصر . نرصد في النص ذريعتين ظاهرة ومخبوءة، نستخرجها من الدلالات الواردة فيه، الذريعة الأولى سيميائية ظاهرة (باغتته يد تشدّ وثاقه: لقد أقلقت راحة سكّان الفضاء .) نتيجة لتمرد البطل الذي احتج (وأطلق صرخة اهتزّت لها الأرجاء؛ شنّف الصدى أذنيه) اما الذريعة الثانية براغماتية ايحائية مخبوءة نستخلصها ذهنيا فتكون الدلالة الاولى (أطلق صرخة اهتزّت لها الأرجاء؛ شنّف الصدى أذنيه) نتيجة لسبب خفي الا وهو الكبت والحرمان والظلم المتراكم في أعماق الشعب.
المستوى النفسي : توفرت في النص دلالات تعبر عن متلازمات الكبت والإحباط والظلم في حياة الشعوب الرازحة تحت مطرقة الأنظمة التسلطية القمعية، وسعي الجماهير لتحقيق الحياة الحرة الكريمة من خلال الثورة او النضال والاحتجاج السلمي , نجد في النص قد تناول حالة نفسية معقدة تختلف بنسب متفاوتة بين افراد الشعب بمختلف انتماءاته , فهناك من يكبتها خائفا ويقع في شرنقة الخوف والجبن من رد فعل السلطة الحاكمة الغاشمة . واخرون كانوا أفرادا او جماعات مختلفة الانتماءات والعقائد والفكر متوثبة وتوقد من اوجاعها ومحروميتها نارا للثورة بغية التغيير والإصلاح لتحقيق العدالة الاجتماعية. هذا النص ثري وجميل , كان طرحا صادقا ومستوفيا في تصوير الغليان الشعبي ضد الأنظمة القمعية .
المستوى الديناميكي:
التزمت القاصة بشروط القص الموجز ولكنها لم توفق في إتمام التكثيف ليكون مغلق الرمز فكان هناك دلالات بسبك جيد لا تحتاج لاستطراد بالسرد كما في (دار على نفسه، عندما تلفت حوله يستطلع المكان)الذي أوقع القاصة بمصيدة السرد الاخباري فوجودها من عدمه لا يخل بسياق النص الظاهر والمضمر بل يتراص سبكا.
وكذلك ارادت ان يكون العنوان مغلقا فكان مغرقا وبعيدا عن الإيحاء المطلوب عن بعد . ولا اجد علاقة بينه وبين موضوع النص القصير لان الترف شيء والإحباط والكبت والظلم شيء اخر، وكان عليها ان تختار عنوانا موحيا اذا تخشى المباشرة كما يفعل البعض في النص المفتوح.
المستوى الأخلاقي: القاصة ليلى الأحمد وفقت في قصتها الموجزة المكثفة بالتزامها المبدئي والأخلاقي بحق الشعوب في العيش الكريم والامن والمستقر .
أتمنى ان أكون قد قومت وقيمت النص من منطلق التزامي بآليات التحليل النقدي الذرائعي العلمي المعاصر ولو باختزال ملائم لهذا الجنس السردي الحديث .

(حقيبةُ ماء)

علي مجبل المليفي

في بيتِنا القديم
كانت أيامُنا تخرجُ مسرعةً من ساحةِ الهواءِ
مختلطةً برائحةِ الرزِّ
لتحلِّقَ بعدَها ضحكاتُنا و أرواحُنا مثل طائرةٍ ورقيةٍ
حدائقُ من زجاجٍ ونكهةُ حوانيتَ مدرسيةٍ
ولوحاتُ أسماكٍ وطيورُ ماءٍ
مدارسُنا التي غابَ عنها دفترُ معانيها
وإندثرتْ جداولُ ضربِها
كان أبي ينامُ على صوتِ مذيعِ ال بي بي سي وهو يَحلُمُ
بيوم للبعثيين
وأن لا تطولَ حفلتُهم
أكثرَ من الزعيم
العراقيون يقتنَون الراديو ليستمتعوا بالثوراتِ وسحلِ
قادتها
وعيونُهم على البلديةِ وسجلاتِ التجنيدِ
ليتشفوا بكلِّ الخُراس ويحزَنوا على حرقِ محلاتِ
العرقِ وعرباتِ المخلَمةِ الحَافرةِ
السَكارى وحدَهم هم الذين يفتحونَ الحياةَ ببيضةٍ
مسلوقةٍ ويَخيطونَ أوقاتَهم على الأرصفةِ الشاغرةِ
هم لا مأوى لهم سوى أرائكِ المقاهي وصَناديقِ الشاي
الفارغةِ
عندما كانت المخابزُ فنادقَ المهمشينَ
ورائحةُ نفطِها هي قهوتُهم التي
تُلطِّخُ أيامَهم بحروبِ خمسِ نجومٍ

نحو مستقبل أفضل ... لهم

10 هدايا مناسبة لشريك حياتك في عيد الحب

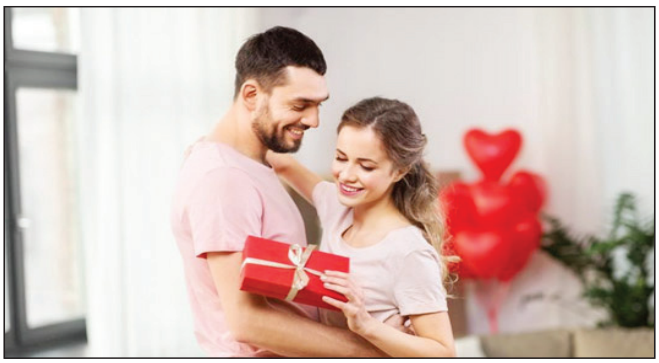

دائمًا ما تعاني المرأة من صعوبة اختيار هدية جذابة وجديدة للرجل بشكل عام، إذ إن هدايا الرجال مُحددة بعض الشيء، ودائمًا ما تقتصر على الساعات والعطور أو حزام جلد أو الملابس، الأمر الذي يصيب الزوجة بالحيرة.

وهنا تحتار المرأة في اختيار هدية جديدة لتقديمها لشريك حياتهافي عيد الحب، ذلك اليوم الرومانسي الذي ينتظره الأحبة جميعهم لإظهار مشاعرهم إلى الطرف الآخر، وفي السطور التالية تعرفي على أفكار هدايا قدميها لزوجك في عيد الحب:

-1 مجموعة الحلاقة:

هذه الهدية قيمة جدًا للرجال، وهذه المجموعة تشمل: ماكينة الحلاقة الكهربائية من ماركة معروفة، شفرات حلاقة الشعر والذقن، كريم حلاقة، بلسم ما بعد الحلاقة، قد تبدو أن هذه الهدية مكلفة بعض الشيء ولكن سيحبها زوجك جدًا وخاصة في عيد الحب، ولتقليل التكلفة قليلًا، يمكنك شراء كل قطعة على حدة ثم ضعيها في صندوق هدايا مُميز وبعدها غلفيها بطريقة رائعة.

-2 ميدالية فضية:

تعتبر هذه الهدية من أقيم الهدايا التي تقدم للرجال في عيد الحب، لذا يمكنك اختيار ميدالية فضية من اسم زوجك أو على شكل شعار السيارة الخاصة به، أو على أي شكل رجالي يفضله وتناسب شخصيته، كما يمكن عمل تصميم من صورته بشكل كاريكاتيري وتكون هي شكل الميدالية الفضية، أو يمكن أن تكون الميدالية على شكل تاريخ مميز في حياتكما معًا.

-3 حقيبة لاب توب:

إذا كان زوجك يمتلك لاب توب ولا يمتلك حقيبة ذات شكل مميز وأنيق للذهاب به إلى الشغل، إذًا كوني أنتي سبب أناقته وقدمي له هدية حقيبة لاب توب باللون الذي يفضله، وهذه ستكون هدية جذابة جدًا في عيد الفلانتين.

-4 جهاز تحضير القهوة:

لو كان زوجك أحد مدمني القهوة، يمكنك تقديم له هدية جهاز تحضير القهوة، فهي هدية مميزة جدًا وتناسب احتياجاته ولكن احذري فإن ثمنها باهظ، لذا إذا كنتي اختارتي أن تقدمي له هذه الهدية يجب أن تكوني مدخرة مبلغ من المال.

-5 إشتراك في الجيم:

إذا كان زوجك رجل رياضي ومحب للحفاظ على شكله ورشاقته وصحته، فبالتأكيد سيكون في غاية السعادة عندما تخبريه أنك قدمتي له اشتراك في إحدى صالات الجيم القريبة من المنزل أو من مكان العمل.

-6 اكسسوارات جديدة للسيارة:

إذا كان زوجك يمتلك سيارة، فيمكن شراء اكسسوارات لها وستكون هدية مميزة جدًا سيسعد بها زوجك، واكسسوارات السيارة تشمل: معطر السيارة، مكنسة السيارة الكهربائية، حامل الـ cd، حامل الموبيل، طاقم سماعة بلوتوث، منظف الشاسية، يمكنك شراء واحدة من هذه الاكسسوارات أو غيرها.

-7 تذكرة لمباراة كرة القدم للفريق الذي يشجعه:

إذا كان زوجك من مُحبي كرة القدم ويشجع فريقًا مُعينًا، ويمكنك شراء تذكرة لأقرب مباراة لهذا الفريق، فهذه ستكون من أسعد الهدايا التي قدمت له في حياته، والمميز أن هذه الهدية لعيد الحب، سيقدرك جدًا وسيشعر بمدى حبك واهتمامك به وبما يحبه.

-8 شراء بلاي ستيشن:

معظم الرجال يحبون ألعاب البلاي ستيشن، وبدلًا من لعب هذه الألعاب خارج المنزل وينسى نفسه مع أصدقائه بالساعات أمامها، يمكنك شرائها له ولعبها معه في المنزل، فكوني ذكية وأجعليه يعلمك هذه الألعاب بدلًا من تقضيه ساعات طويل مع أصدقائه وتركك بسببها.

-9 تذكرة لحفلة غنائية لمطرب يفضله:

هذه الهدية مميزة للغاية، يمكنك شراء تذكرتين لحفلة غنائية لمطرب يفضله و تقضون يوم عيد الحب معا في الاحتفال بالموسيقى والانطلاق والغناء، وسيكون يوم مميز لن ينساه أحدًا منكما.

-10 ملابس رياضية:

إذا كان زوجك يحب ممارسة إحدى الألعاب الرياضية، فيمكنك شراء له ملابس رياضية خاصة بهذه اللعبة، أو إذا كان يحب الذهاب إلى صالات الجيم، يمكنك شراء ترينيج رياضي له أو حذاء رياضي أنيق، وستكون هذه الهدية مميزة جدًا وتناسبه، فالرجال يحبون الهدايا العملية كثيرًا.

كل يوم معلومة...

مع اقتراب عيد الحب.. كيف صار الأحمر لون الرومانسية؟

عند اقتراب يوم الحب تميل الأهواء كلها إلى استخدام اللون الأحمر للتعبير عن مشاعرها تجاه الحبيب، وليس بالضرورة أن يكون الحبيب هو شريك الحياة أو الزوج، ولكن الفالنتاين يمكن أن ترمز إلى أي شخص قريب مثل صديقة، أو فرد من العائلة ذاتها. ولكن لماذا اللون الأحمر؟ وما هي دلالاته ولماذا ارتبط بالعاطفة والحب؟ إليك الحكاية.

كيف صار الأحمر لون الرومانسية؟

ارتبط اللون بالكثير من المشاعر والأحاسيس عبر التاريخ، فهو يمثل الشجاعة والتضحية، كما يرتبط بالغضب والعدوانية... ولكن كيف صار يرمز إلى الحب والرومانسية، إلى درجة أن يعتمده مصمّمو الموضة لابتكارات أرادوها رومانسية بامتياز، من الأزياء إلى المجوهرات فالساعات والأكسسوارات...

كان اليونانيون يعتبرون اللون الأحمر رمزاً للحبّ. وإحدى أهم الأعمال الأدبية في العصور الوسطى كانت قصيدة فرنسية من القرن 13، عنوانها "رواية الوردة" Le Roman de la Rose، والتي نظّم قسمها الأول Guillaume de Lorris عام 1230، بينما تمّ نظم القسم الثاني عام 1275 من قبل Jean de Meun. تحدّثت هذه القصيدة الطويلة جداً عن بحث الشاعر عن وردة حمراء في حديقة مغلقة، في رحلة طويلة كلّها مدلولات رمزية حول بحثه عن المرأة التي يحبّ.

لكن التاريخ ليس فقط السبب، بل هناك سبب آخر يجعل اللون الأحمر مرتبطاً بالحب، وهو تأثيره على الانجذاب الجسدي.

في دراسة قام بها العالمان النفسيان A.J, Elliot وD. Niesta عام 2008، شارك فيها الرجال لتقييم جاذبية امرأة، شاهد نصف المشاركين صورة لإمرأة ترتدي قميصاً أحمر، والنصف الآخر شاهد صورة للمرأة نفسها ترتدي قميصاً أزرق.

وفق هذه الدراسة تبيّن أنّ الذين شاهدوا المرأة ترتدي الأحمر، وجدوا أنّها أكثر جاذبية. في تجربة أخرى لهذه الدراسة، تمّ إبراز صورة المرأة فيها مع خلفيات متعدّدة الأحمر والأبيض والأخضر والرمادي ومرة أخرى فإن المرأة على خلفية حمراء كانت برأي الرجال أكثر جاذبية.

لاحقاً، توسعت الدراسة نفسها لتضم تجربة أخرى شملت هذه المرة النساء، وتوصلوا إلى النتائج نفسها، حيث ارتبط الأحمر لديهنّ بدرجات عالية من الجاذبية.

الخلاصة أنّ ارتداء اللون الأحمر يجعل المرأة جريئة وجذابة، ويدفع الرجال إلى الاهتمام بها. أما بالنسبة للنساء المشاركات في الدراسة، فإن الرجال الذين يرتدون الأحمر يتمتعون بمكانة عالية. ورغم أن فكرة الجاذبية تختلف بين النساء والرجال لكن اللون الأحمر يؤثر على الجاذبية.

يلعب اللون الأحمر دوراً أساسياً في الأعراس الصينية، حيث أنّه يرتبط بمفاهيم عميقة يراد بها الدلالة على أساس العلاقة بين الزوجين. فالأحمر مرتبط بالنجاح، والإخلاص، والخصوبة، والحب...

لهذا نرى أنّ الثيمة الأساسية للأفراح ذات الطابع الصيني التقليدي هي الأحمر، من زيّ العروسين إلى الديكور والزينة.

نصائح طبية...

سوء تغذية الأطفال.. الأعراض وأفضل طرق الوقاية منها

سوء تغذية الأطفال مشكلة منتشرة يعاني منها الكثير من الأطفال، وتنتج عن عدم حصول الطفل على العناصر الغذائية بالقدر الكافي أو حتى الإفراط في حصوله عليها، فالزيادة أو النقص يؤدي لسوء التغذية الذي يمكن أن نعتبره مرض العصر بين الأطفال منذ الولادة وحتى عمر المراهقة، لذا فعلى الأم أن تنتبه لذلك وتعمل على علاجه قبل أن يتسبب في مضاعفات أخرى للطفل.

أعراض سوء التغذية لدى الأطفال:

- فقدان شهية الطفل ونقص حيويته ونشاطه واضطراب نومه.
- إصابة الطفل بعدد من الأمراض الجلدية منها الإكزيما والطفح الجلدي.
- نقص في نمو الطفل وعدم قدرته على اكتساب الوزن بالشكل الطبيعي.
- تأخر في المشي أو النطق.
- الإصابة بالإسهال بشكل متكرر، وقد يتعرض الطفل أحيانًا لحالات من القلق والاضطراب والبكاء المستمر.
- تكاثر الطفيليات في الجسم، كالديدان في الأمعاء والعديد من أنواع الفطريات المختلفة التي تتكاثر على الأغشية المخاطية والجلد.

ويعد اتباع نظام غذائي صحي ومتوازن ومتكامل هو الوسيلة الوحيدة للوقاية من سوء التغذية، حيث يجب أن يتضمن طعام طفلك على المجموعات الأربعة للأغذية الأساسية في بناء الجسم وتشمل:

- الخبز والبطاطس والأرز وما يشابهها من الأطعمة النشوية، حيث توفر السعرات الحرارية للطاقة وتمد بالكربوهيدرات التي يتم تحويلها إلى السكريات التي بدورها تمد الجسم بالطاقة.
- الحليب ومشتقاته وغيرها، والتي تشكل مصادر حيوية للدهون والسكريات البسيطة والمعادن.
- الفواكه والخضروات التي تعتبر المصدر الحيوي للفيتامينات والمعادن والألياف، والنخالة التي تعمل على تحسين صحة الجهاز الهضمي.
- اللحوم والدواجن، والبيض، والأسماك، والفول التي تمد الجسم بالبروتين، إذ تمثل البنية الأساسية للجسم.

وقد يكون عناد الأطفال من الأسباب الرئيسية في إصابتهم بسوء التغذية، حيث يصرون على عدم تناول الأطعمة المفيدة والتعلق بأطعمة أخرى لا تعود عليهم بأي فائدة، والأم قد تصاب بالملل مع الوقت وترضخ لإصرار طفلها، لكن اعلمي أن أولى خطوات حب طفلك للأكل المفيد هو أن يحب شكله، لذا نرشح لكي اقترحات بعدد من الوجبات الصحية التي تساعد في بناء جسم طفلك وتمنحه ما يحتاجه من العناصر الغذائية مع احتفاظها بشكل يحبب طفلك فيها.

١- الخضار المشوي:

المقادير:

- كوسة.
- جزر.
- بروكلي.
- سمسم.

طريقة التحضير:

بعد غسل الخضروات وتقطيعها إلى حلقات، قومي برصها في صينية وأدخليها الفرن.

بعد خروج الصينية من الفرن، ضعي رشة من السمسم فوقها، وتقدم للطفل مع أرز أو مكرونة حسبما يفضل.

٢- مشروب الطاقة، حليب مع بالموز واللوز:

احرصي على حصول ابنك على كوب من الحليب يوميًا بأي طريقة، إذا كان لا يرغب في تناولها دون إضافات، اخلطيها مع موزة وقليل من اللوز المطحون وملعقة من العسل في الخلاط الكهربائي، ثم زينيه بالفواكه والمكسرات بعد صبه في الكوب، سيكون مشروبًا مليء بالعناصر الغذائية التي يحتاجها الطفل وفي الوقت نفسه طعمه لذيذ بسبب إضافة الموز واللوز.

٣- العسل الأسود مع الطحينة:

العسل الأسود مع إضافة قليل من الطحينة بجانب خبز أسمر بالردة، من أكثر الأكلات فائدة لبناء جسم الأطفال، حيث يشكل وجبة متكاملة من الحديد والدهون والنشويات التي يحتاجها الطفل.

طبيبك في بيتك...

بينها البيض والطماطم... أفضل 9 أطعمة ومشروبات لصحة القلب – الجزء الثاني –

عندما يتعلق الأمر بصياغة أفضل العادات لدعم صحة القلب والأوعية الدموية، فإن شيئا بسيطا مثل اختيار الأطعمة والمشروبات المناسبة في الوقت الحاضر يمكن أن يفيد قلبك كثيرا في المستقبل، بحسب موقع «Eat This, Not That» المتخصص في الشؤون الغذائية.

٦. عصير البرتقال

عصير البرتقال مائة بالمائة – وليس الممزوج مع السكريات المضافة – يحتوي على عدد كبير من العناصر الغذائية الداعمة لصحة القلب مثل فيتامين سي والبوتاسيوم والفولات، كما تقول مانكر. وتضيف «تحتوي ثمار الحمضيات على مركبات نباتية فريدة تسمى هسبريدين ونارينجين».

تم ربط تناول هذه المركبات بالعديد من الفوائد الصحية للقلب، بما في ذلك تقليل خطر الإصابة بالسكتة الدماغية. أظهر أحد التحليلات التلوية أن هناك آثارا مفيدة لاستهلاك عصير البرتقال المزمن على ضغط الدم ومستويات الكوليسترول الجيدة بين البالغين الذين يعانون من زيادة الوزن والسمنة.

٧. الطماطم

الطماطم هي مصدر قوى للمغذيات ومصادر غنية بمضادات الأكسدة والعناصر الغذائية الواقية للقلب بما في ذلك الليكوبين وبيتا كاروتين وحمض الفوليك والبوتاسيوم وفيتامين C والفلافونويد وفيتامين E.

تظهر الأبحاث أن العناصر الغذائية الموجودة في الطماطم تقلل الكوليسترول الضار «LDL» وضغط الدم والهوموسيستين- وهو مقياس للالتهاب وعامل خطر مستقل للإصابة بأمراض القلب- وتجعل الخلايا أقل «لزوجة» مما يحافظ على تدفق الدم بسهولة أكبر.

العديد من مضادات الأكسدة الموجودة في الطماطم، مثل الليكوبين وبيتا كاروتين، تصبح متاحة بيولوجيا أكثر بأربعة أضعاف عند طهيها.

٨. السلمون

السلمون غني بأحماض أوميغا ٣ الدهنية التي تساعد في تقليل الالتهاب في جميع أنحاء الجسم.

الالتهاب يضر بالأوعية الدموية ويؤدي إلى النوبات القلبية والسكتات الدماغية.

يمكن أن تساعد أوميغا ٣ في تقليل الدهون الثلاثية وخفض ضغط الدم وتقليل عدم انتظام ضربات القلب وتقليل خطر الإصابة بالسكتة الدماغية وفشل القلب.

والمصادر الجيدة الأخرى لأحماض أوميغا ٣ الدهنية تشمل السردين وسمك القد والرنجة والماكريل الأطلسي وسمك السلمون المرقط.

٩. الخضروات الصليبية

الخضروات الصليبية مثل البروكلي مفيدة أيضا لتقوية صحة قلبك وتقليل خطر الإصابة بمضاعفات متعلقة بالقلب والأوعية الدموية.

العناصر الرئيسة للبروكلي عندما يتعلق الأمر بالوقاية من أمراض القلب تشمل السيلينيوم ومضاد الأكسدة القوي سلفورافان.

كرنب بروكسل (الكرنب الصغير) هو نوع آخر من الخضروات الصليبية، يحمي القلب بقوة.

تظهر الأبحاث أن الخضروات الصليبية مثل كرنب بروكسل قد تساعد في منع انسداد الشرايين، وهو سبب كبير للنوبات القلبية والسكتات الدماغية.

العديد من الفوائد الصحية للقلب من براعم بروكسل تُنسب إلى الألياف، والكاروتينات، وحمض الفوليك، والألياف، والفيتامينات C وE وK، بالإضافة إلى مركبات الكبريت، والتي تسمى الجلوكوزينات، والتي لها مضادات الالتهاب القوية ومضادات الأكسدة التي تساعد على حماية الخلايا من التلف وتقليل الكوليسترول الضار.

المطبخ ...

لفائف الدارسين

المكونات

٢٥٠ جرامًا من دقيق الخبز الأبيض

ملعقة صغيرة من السكر

٠,٥ ملعقة صغيرة من الملح

٢٥ جرامًا من الزبد

بيضة واحدة

ملعقة صغيرة واحدة من مسحوق اللبن خالي الدسم

٠,٥ ملعقةصغيرة من الخميرة الجافة

١٠٠ ملل من الماء

المكونات الإضافية

١٥ جرامًا من الزبد

١٠٠ جرام من الفاكهة المجففة المخلوطة

٥٠ جرامًا من السكر البني الناعم

ملعقة صغيرة من اداريسن كريمة

٧٥ جرامًا من سكر الكريمة

٣ ملاعق من الحليب

١,٥ ملعقة صغيرة من عصير الليمون

الخطوات

الخطوة ١

اعجن العجينة قليلاً وافردها على شكل مستطيل بحجم ٢٦ سم × ٢٠ سم (١٠ بوصات × ٨ بوصات).

الخطوة ٢

اخلط الفاكهة المجففة المخلوطة والسكر البني الناعم والداريسن. ادهن العجينة بالزبد الذائب وافرد الفاكهة المخلوطة فوقه.

قم باللف من الحافة الطويلة واقطعها إلى ٨-١٠ شرائح. قم بترتيبها في قصدير شطائر مدهون بالزبد بحجم ٢٣ سم (٩ بوصات) واتركها حتى تثبت في درجة حرارة ٤٠ درجة مئوية/١٥٠ درجة فهرنهايت وحتى يتضاعف حجمها (٢٠ دقيقة تقريبًا).

الخطوة ٣

اخبزها في فرن مسخن مسبقًا عند درجة حرارة ٢٢٠ درجة/٤٢٥ درجة فهرنهايت عند العلامة ٧ لمدة ١٥ دقيقة أو حتى يصبح لونها بنيًا ذهبيًا.

الخطوة ٤

اتركها تبرد، زينها بالكريمة المسكرة.

أبـــــراج

الحمل
الحمل:21 آذار - 19 نيسان
يوم جميل وهادئ يساعدك على العمل والتقدم. انتبه فهناك بعض المهام التي تسبب لك الضجر وتثير غضبك ولكنها لن تستغرق منك سوى دقائق معدودة. لديك فرصة عظيمة لإنجاز أعمالك بسرعة. الناس من حولك مهتمون بالقيل والقال أكثر من اهتمامهم بوضع خطط للوصول إلى أهدافهم.

الثور
الثور: 20 نيسان - 20 أيار
الأحداث اليوم قد تكون قاسية أو عنيفة بالنسبة لك. تشعر ان كل الظروف ضدك وأن كل شيء في غير موضوعه الصحيح. هل تحاول أن تكون شخصا آخر أو تتصرف بطريقة مختلفة؟ إذا شعرت أن الأمور ليست على ما يرام، فننصحك بالتوقف عن العمل. من الأفضل أن تنتظر قليلا ثم تعاود العمل مرة أخرى حتى تستعيد ثقتك في نفسك.

الجوزاء
الجوزاء: 21 أيار - 21 حزيران
أنت خيالي جدا اليوم ولذلك سيبعدك خيالك عن أرض الواقع الأمر الذي قد يتسبب في تأجيل بعض الأعمال. قد تلاحظ أن الأشخاص اليوم عنيدون ومضطربون وربما تكون واحدا منهم.
أمامك خياران ولكن لا تعرف أيهما الأفضل لذلك ستظل وقتا طويلا مترددا ومشتتا.

السرطان
السرطان: 22 حزيران - 22 تموز
كن أكثر يقظة فاليوم قد يكون صعبا جدا. تحاول اليوم التهرب من أي موقف بطريقة غريزية حتى تشعر بالحرية، ولكن هناك شيئا ما سيؤخرك.
اهتم بالفواتير الملقاة على مكتبك اليوم وحاول أن تتعامل مع الفوضى الموجودة في منزلك بحسم وشدة.

الأسد
الأسد : 23 تموز - 22 آب
لا تظن أن الوقت الطويل الذي استغرقته في التحضير لمشاريعك المهنية يعني أنك أنجزتها على أكمل وجه. كن متفهما لظروف الحبيب الصعبة وقف إلى جانبه. تسلح بالصراحة والثقة والإرادة القوية لتقريب وجهات النظر بين أفراد العائلة.

العذراء
العذراء: 23 آب - 22 أيلول
دخلت في مشروع جديد أمس ولكن قد تواجهك اليوم عدة عقبات. ربما تجد أن خيالك لا يتفق تماما مع الخطط الواقعية.
هذا الاضطراب والتضارب قد يسبب لك التوتر ولذلك الجو سيكون غير مناسب للعمل.

الميزان
الميزان :23 أيلول - 22 تشرين الأول
تعاني من الإرتباك بسبب فشل مشاريعك المهنية أو عدم النجاح في بدء عمل جديد. يحاول الحبيب أن يعبر لك عن يأسه في إصلاحك وفي مساعدتك على توضيح مشاعرك. يبعد غرورك الآخرين عنك، كن أكثر تواضعا خصوصا مع الأصدقاء.

العقرب
العقرب: 23 تشرين الأول 21- تشرين الثاني
المشاكل والقضايا تبدو اليوم أكثر من البارحة وتمثل لك عبئا كبيرا. مهمتك اليوم هي نزع فتيل أي أزمة وإدخال السرور على المحيطين بك وتلطيف الأجواء. كن واعيا وافهم كلامك.
من حولك يكرهون الإهمال والتخلف عن المواعيد فاحذر من الوقع في هذه الأخطاء.

القوس
القوس: 22 تشرين الثاني 21- كانون الاول
أنت اليوم تبدو في حالة غريبة جدا فربما تقول الشيء ونقيضه في آن واحد. عادة تنتقل من قضية الى أخرى في وقت واحد دون أدنى مشكلة، ولكن اليوم ربما يحذرك الناس من ذلك. حاول أن تفكر جيدا فيما ستقوله قبل أن تتلفظ به. لا تجعل حياتك كتابا مفتوحا بحيث لا يطلع الآخرون على أسرارك.

الجدي
الجدي: 22كانون الأول 19-كانون الثاني
ربما تشعر أنك تخرج من مكان مظلم إلى مكان مليء بالأضواء. تخف اليوم الأعباء التي كانت ملقاة على كاهلك. أمامك مشكلة عاطفية تحتاج إلى فطنتك وذكائك. ننصحك بالمشي فترة طويلة في الظهيرة حتى تكون نشيطا طوال اليوم. ستشعر أنك كلما كنت نشيطا، كنت قادرا على الخروج من أي أزمة أو صدمة عاطفية.

الدلو
الدلو: 20 كانون الثاني - 18 شباط
إذا رغبت في الحفاظ على موقعك ومكتسباتك، عليك أن تكون أكثر جدية مما سبق، فهذا أفضل. عليك أن تواجه الواقع كما هو، فالحقيقة غالبا ما تكون ممرا إلزاميا يجب أن نخوضه. لا تترك الإحباط يتسلل إلى وضعك النفسي، فالتفاؤل سيكون هو الحل المناسب لكل الأمور العالقة.

الحوت
الحوت: 19 شباط - 20 آذار
تتعزز قدراتك وتنفتح على بعض الآفاق وترفض التقوقع في محيطك العملي. يبتسم لك الحظ اليوم، ويجعلك متزنا وقادرا على بلورة الأمور والتأقلم مع الأوضاع العاطفية الجديدة. تقاوم حتى آخر نفس كل ما يسبب لك السمنة وتنطلق في مشروع رياضي جديد.

صـــورة وحـــدث

مشاهد لا تنسى من زلزال تركيا

حدث في مثل هذا اليوم

٨٨١ - البابا يوحنا الثامن يتوج ملك إيطاليا تشارلز البدين: الإمبراطور الروماني المقدس.
١٤٢٩ - القوات الإنجليزية بقيادة السير جون فاستولف تصد هجوما من قبل القوات الفرنسية بقيادة الكونت دي كليرمونت و السير جون ستيوارت من دارنلي على قافلة إمدادات تحمل مؤن لقوات الجيش الإنجليزي التي كانت تحاصر مدينة أورليون الفرنسية فيما يعرف بمعركة الرنجة.
١٥٠٣ -الإسبان يبدأون بحملة لتنصير كل المسلمين في غرناطة بعد انهيار الدولة الإسلامية في الأندلس.
١٩٣٤ - بدء الحرب الأهلية في النمسا.
١٩٤١ - القوات الألمانية تصل شمال أفريقيا في الحرب العالمية الثانية.
١٩٤٩ - اغتيال مؤسس حركة الإخوان المسلمين الشيخ حسن البنا.
١٩٦٣ - الأرجنتين تطلب من إسبانيا تسليمها رئيسها الأسبق خوان بيرون لمحاكمته بتهم الفساد والقتل والتعذيب.
١٩٧٠ - القوات الإسرائيلية تقصف مصنع في منطقة أبو زعبل المصرية بهدف تحطيم الروح المعنوية للمصريين.
٢٠٠٢ - بدء جلسات محاكمة الرئيس اليوغسلافي سلوبودان ميلوشيفيتش في مقر محكمة العدل الدولية في لاهاي بتهمة ارتكاب جرائم حرب.
٢٠٠٧ - الحكم على طه ياسين رمضان نائب الرئيس العراقي الأسبق صدام حسين بالإعدام وذلك بعد اتهامه بالقتل العمد.
٢٠٠٨ - اغتيال القيادي في حزب الله اللبناني عماد مغنية بواسطة سيارة مفخخة في دمشق.
٢٠٠٩ -تصادم قمرين صناعيين في الفضاء على ارتفاع أكثر من ٨٠٠ كلم في حادثة غير مسبوقة.
سقوط طائرة كولجان رحلة ٣٤٠٧ التي كان من المفترض أن تصل إلى مطار بوفالو نياجارا الدولي على منزل في نيويورك بعد حدوث خلل انهيار لمقدمة الطائرة مما أدى لمقتل جميع الركاب البالغ عددهم ٤٩ راكباً إضافة إلى الشخص الموجود في المنزل.
٢٠١٧ - الجمعية الاتحادية في ألمانيا، تنتخب وزير الخارجية السابق، فرانك فالتر شتاينماير، رئيساً للبلاد.
٢٠١٩ - جُمهُوريَّة مقدونيا تُعلن عن تغيير اسمها رسميًّا ليُصبح جُمهُوريَّة مقدونيا الشماليَّة بعد نزاع دام سنواتٍ طويلة بينها وبين اليونان مُنذُ تفكك يوغوسلافيا، حول أحقيَّة أيٍّ من الدولتين في اعتماد تسمية مقدونيا.

اختبارات شخصية

اكتشف اسرارك من خلال الرمز الذي يعبر عن الحب بالنسبة اليك

كل شخص يحب على طريقته وعليه فإن أساليب الحب عددها عدد البشر على هذا الكوكب. وكذلك الأمر بالنسبة الى رموز الحب، فهي متعددة ومختلفة بإختلاف البشر وطرقهم في التعبير عن الحب.
لكن هناك بعض الرموز الأكثر شيوعاً من غيرها.. لكن لكل رمز حكايته الخاصة ومعانيه التي تجعلنا نختاره دون غيره كرمز يعبر عن أسلوبنا الخاص في الحب.
الصورة رقم ١
كيوبيد في الميثولوجيا الإغريقية يرمز الى الرغبات بصورتها البدائية. كيوبيد هو ابن افروديت (فينوس) الهة الحب والشهوة والجمال رغم انه في الثقافة الحديثة يشار اليها بانها إلهة الحب. لكن الحب هنا هو «إيروس» أي حب الجسد والرغبة الجنسية. رمز الى كيبود بطفل يحمل قوساً يصيب البشر فيه فيقعون في الغرام وفي أحيان اخرى يصور بانه اعمى وفي ذلك إشارة الى ان الحب اعمى وأننا لا نختار الحب بل هو من يختارنا.
الصورة رقم ٢
القلب هو من أكثر رموز الحب شيوعاً. القلب وفي كل الحضارات القديمة يرمز الى الخير والإحسان والسعادة والتعاطف كما انه رمز الصدق . في العصور القديمة كانت القلب كرمز يستخدم من قبل السحرة خصوصاً خلال الطقوس الخاص بتقوية العلاقات بين العشاق. رمز القلب في الواقع هو مثلث مقلوب .. والمثلث المقلوب يرمز الى الانوثة وقوة المرأة.. هو القوة بصورتها الخام سواء كانت قوة الحدس والمشاعر والغريزة.
الصورة رقم ٣
الورود من الرموز الشائعة جداً لكونها تعبر عن كل ما هو حسي ونقي وروماني. في الميثولوجيا اليونانية والرومانية الوردة كانت مقدسة لفينوس وكانت ترمز الى جمالها الخارق. في الثقافات الغربية الوردة ترمز الى العاطفة والرغبات، والشهوانية والمثالية الجسدية. الورود الحمراء بشكل خاص ترمز الى التضحية المطلقة اذ انه ووفق الاساطير فان الورود الحمراء نبتت من دماء أدونيس العاشق المقتول في سبيل محبوبته فينوس.
الصورة رقم ٤
الأصداف هي رمز من رموز الحب الأقل شيوعاً. الأصداف تعني الحب القائم على حماية الاخر، فهي سميكة وقاسية وتحمي ما بداخله وعليه فهي ترمز لنوع مميز جداً من الحب. في الأساطير الأصداف لطالما ربطت بالآلهة، ففينوس الهة الحب خلقت من زبد البحر الذي وصل الى الشاطئ على ظهر صدفة المحار الموحي الشكل. الهة الهندوس لاكشمي أيضاً ولدت داخل صدفة محار وعند الهندوس الأصداف ترمز الى المشاعر التي تحيي قلوب المخلصين وهم فقط يمكنهم اختبار مشاعر الحب المطلق.
الصورة رقم ٥
التفاحة رمز غير شائع للحب لكنها ومنذ قديم الزمان، امتلكت سحراً وسراً فكانت رمزاً للغواية والمعرفة، وبوابة للحب والحرب. وفق الاساطير الاغريقية التفاحة استخدمت لإثارة غضب الالهة خصوصاً حين اختلفوا من منهن الاجمل. التفاحة حصلت على رمز الغواية ومعرفة الخير والشر من كونها الثمرة المحرمة. وففي الأساطير فان رمزيتها هي النشوة والخصوبة والحب.. فهي حتى حين يتم قصها الى جزئين فان كل جزء يشبه الاخر تماماً أي انها تعبر عن تشابه أزلي.
الصورة رقم ٦
سلتيك عقدة الحب لا بداية لها ولا نهاية وهي ترمز للحب الابدي الذي لا يتوقف ولا ينتهي .. رابط بين شخصين جسدياً وروحياً. في العصور القديمة وعند ابتكار هذه الرموز لم يكن هناك من معاني واضحة ومعروفة مرتبطة بها لكن عدد من الباحثين يؤمنون بان عقدة سلتيك ترمز الى المبادئ الاساسية للحياة والبشر وبأنها ترمز للروابط الأزلية بين الرجل والمرأة وهي ملتفة ومعقدة بحيث لا يفهم معناها سوى من هو داخل العلاقة.

كلمات متقاطعة

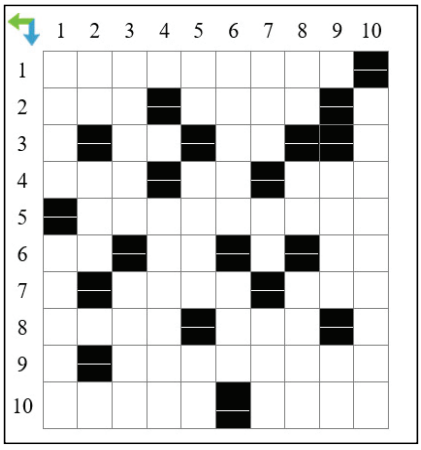

الكلمات العمودية
1 يرى صديقه وعدوه بعين واحدة ٥ من أشهر لاعبي الكرة الانجليز
2 عقل ٥ فاكهة مفضلة عند قدماء الرومان
3 يحمل الرسائل ٥ وكالة فضاء
4 رقصة بدوية في جنوب فلسطين تشبه الدبكة
5 تعب وسعى ٥ وجبة ما قبل الصوم ٥ ياسين
6 قالها أرخميدس عندما توصل لقانون الإزاحة ٥ حالة انسانية قاتلها الله
7 العدد عشرة فما فوق ٥ حرامي ٥ موسيقى (معكوسة)
8 حرف عطف للترتيب والتراخي ٥ أضف وأكثر ٥ مصباح
9 من أسماء السيف ومن يفصل بين الحق والباطل مثلثا أنف
10 سيدة الشاشة العربية

الكلمات الافقية
1 أول من بدع مبدأ الطاولة المستديرة
2 قطع من مكان إلى آخر ٥ عملة عربية
3 قاتل ٥ نصف حويط
4 موسيقى أمريكية (مبعثرة) ٥ قفل ٥ من البترول
5 هزم الصليبيين في حطين
6 للتأكيد والمخالفة في الرأي ٥ للتمني ٥ صحيح
7 نبالغ في الانفاق أو التصرف ٥ سلام
8 أهلا (مبعثرة) ٥ تابع الأرض
9 كوميدي مصري
10 أماكن الدراسة ٥ تعلق للإنارة

غزل عراقي

عذبنه الزمن بين الخطـــــــــات
ولكينه الدمع واكف ينتظرنـــــــه
بعدنه صغار وكبرنه من الهـــموم
وحزن بحزن جبناهه وكبرنـــــــه
لا بينا صبرلا نحمل همـــــــــوم
وعلى عمر المضى شينفع صبرنا
لا يا زمن ارحم دمعة العيـــــــن
وشوّفنه الفرح بأخر عمرنـــــــه
شوّفنه النحبهم ولو لخظـــــات
حتى بشوفهم يفرح عمرنـــــــه

من الفيسبوك

Facebook

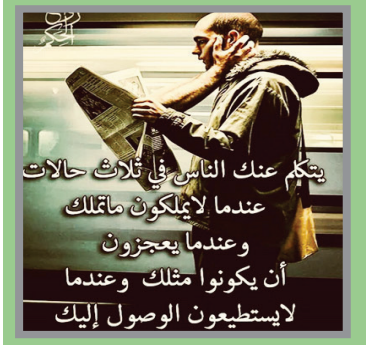

قصة مثل ..

مادام عندك هيج علبات .. تظل تاكل سطرات

ضرب للشخص الذي يعرض نفسه لإنتقاد الناس وتقوّلاتهم ، فلا يبعد عن نفسه الظنون ، ولا يجبّ عنها الشبهات
أصله:
أن صديقين خرجا ذات يوم يتنزّهان ماشيين ، فرأيا أمامهما رجلا يسير وله علبة عريضة (قفا الرقبة) . فقال أحد الصديقين لصديقه : ((شنو رأيك؟ .. هذا مايستاهل فد سطرة على هالعلبات ؟)). فقال صديقه : ((اسكت .. لايسمعك ويسوي لنا مشكلة)). فقال الأول : ((طيب إنطيني دينار وآني أضربه سطرة)). فدهش صاحبه لقوله ، ولكنه لما رأى الجد في كلام صاحبه أعطاه دينارا ، فأخذ الأول الدينار ووضعه في جيبه ، ثم توجّه به إلى الرجل ، وضربه سطرة قوية على علباته ، وصاح به : ((ولك أبو جاسم إنت وين ؟ صار لي ساعة أدوّر عليك)) . فالتفت الرجل إليه مغضبا ، فقال الأول : ((العفو أخي. تره حسبالي صديقي أبو جاسم و آني غلطان)) فقال له الرجل : ((دير بالك لاتشتبه مرة ثانية))
وعاد الصديق إلى صديقه ، فسأله صديقه : ((إشلون خلّصت منّه؟)) فقال الأول : ((إنت شعليك! جيب دينار ثاني وأضربه سطرة ثانية)) فتعجّب صاحبه من ذلك ، ولكنه أخرج دينار آخر من جيبه فأعطاه لصديقه. فأخذه وسار إلى الرجل وضربه سطرة قوية وقال : ((ولك أبو جاسم هاي وين إنت؟ مو هسّه اشتبهنا بلرجّال وضربنا سطرة بالغلط من وراك)) فالتفت الرجل إليه مغضبا ، وقال له : ((هاي شنو ولك)) فقال : ((العفو أخي إشتبهت مرة ثانية وحسبالي أبو جاسم)) ، فقال الرجل : ((آني ابتليت بأبو جاسم ! على كل حال دير بالك، مرة ثانية ما أسامحك وتصير مو زينة تره))!!
ثم رجع الأول إلى صاحبه ، فسأله : ((هالمرة اشلون خلّصت منه ؟)) ، فقال : ((إنت شعليك ؟ جيب دينار ثالث وأضربه سطرة ثالثة)) فازداد عجب صاحبه من ذلك القول ، ولكنه أعطاه دينارا ثالثا . فأخذه الأول ثم انطلق إلى الرجل ، وضربه سطرة قوية ، ولكن بدون أن يتكلّم هذه المرة . فالتفت الرجل ، وأخذ بتلابيبه ، وقال له : ((هالمرة شنو عذرك ؟)) فقال الأول : ((شوف دا أگول لك في الحقيقة كل عذر ماكو ، بس إنت [مادام عندك هيج علبات .. تظل تاكل سطرات] لو ركبتك تنكطع! لو آني أنقتل! فلوس هذا تخلّص!!)). فضحك من قوله ، بالرغم من غضبه وتألمه، وسأله عن مغزى قوله ، فأصدقه الخبر . فزال غضب الرجل ، وعفا عن ذنبه ، وصفح عن إساءته وذهب ذلك القول مثلا .

هـــل تعلـــم

-هل تعلم أن الدببة القطبية لها بشرة سوداء بالفعل على الرغم من أنها تغطى بفراء أبيض ناعم.
-هل تعلم أن الأبقار والخيول تنام وهي واقفة عكس البشر.
-هل تعلم أن قشور الفاكهة تحتوي على قدر عالٍ جداً من الفيتامينات لحمايتها من التعرض للأتربة والفيروسات.
-هل تعلم أن المحيط الهادي أكبر المحيطات على سطح الأرض.
-هل تعلم أن النباتات الخضراء عمرها يصل لأكثر من 400 مليون سنة.

الزوراء
الأخيرة
للدخول إلى موقع الصحيفة

نائب رئيس التحرير: حسن العبودي - مدير التحرير: يحيى الزيدي
هاتف هيئة التحرير 07810090003

العدد: 7898 الأحد 12 شباط 2023
No: 7898 Sun 12 Feb 2023

اقرأها صباح كل يوم
alzawraanews@yahoo.com
http://alzawraapaper.com
https://www.facebook.com/alzawraapaper
https://twitter.com/alzawraanews

أصالة ترتدي الأسود في "سعودي آيدول"

ارتدت الفنانة، أصالة نصري، الملابس السوداء خلال حلقة نهاية الاسبوع من برنامج اكتشاف المواهب « سعودي آيدول»، حداداً على ضحايا الزلزال المدمر الذي ضرب سوريا وتركيا وخلف من ورائه الكثير من الأضرار الجسيمة، فضلا عن عدد ضخم من الضحايا والمصابين.

وقالت أصالة، من خلال مقطع فيديو: «اخترت التواجد لأن الناس الضعاف كتير منهم بحاجة لناس مثلنا يكونوا أقوياء حتى يقدروا يساعدوا، إذا ضعفنا مش هنقدر نساعد».

وتمنت أصالة، من الله عز وجل أن يرأف بحال متضرري الزلزال، وأن يكتب للذين فقدوا حياتهم حياة أخرى أفضل مما كانوا عليها.

واختتمت أصالة، حديثها قائلة:» وجودنا اليوم بمثابة طبطبة على قلوب الكل، ونعتبرها مثل الدواء، لإن العالم العربي كله اليوم بحاجة لهذه الطبطبة».

وكتبت أصالة عبر حسابها الرسمي على « تويتر»: « صباح الخير .. اللّي بيسمع عنّ مؤسّسات هدفها إنساني بحت ياريت ينشر المعلومه حتّى يكون أسهل على كلّ إنسان بدّه بس ماعم يعرف يوصل .. زلزال سوريا تركيا».

جدير بالذكر أن أحدث أعمال أصالة نصري أغنيتها الجديدة التي تحمل اسم «شيخة الكون»، وهي من كلمات الشاعر علي الفضلي، وألحان محمد بودله، وتوزيع موسيقي حسام كامل.

لدعم ضحايا الزلزال.. تامر حسني ينضم للهلال الأحمر

في رسالة شكر نشرتها المؤسسة عبر فيسبوك، قالت: «كل الشكر للفنان الانسان تامر حسني على تطوعه ودعمه الفوري لشعب سوريا بكل ما يستطيع من تبرعات ومساعدات ودعم معنوي للشباب المصري والشباب السوري المتطوع مع الهلال الاحمر المصري مساندا للهلال الاحمر السوري العظيم».

تامر حسني بدوره كان قد رد معلقاً: «الشكر لكم انتم على مجهودكم الانساني الخارق على مدار ١٠٠ سنة من العمل و الجهد المستمر في إنقاذ البشر ايضاً الشكر للشباب العظيم المتطوع من تلقاء ذاته محبة في الخير وليثبت ان الانسان علشان يعيش لازم يعيش معاه غيره مصر و سوريا ايد واحدة».

وسبق أن طالب تامر حسني عبر صفحته على فيسبوك مشاركة جمهوره في التبرعات: «عارف ان شعب مصر كله نفسه يساعد اهالينا واخواتنا في سوريا دي ارقام التبرع عشان اي حد نفسه يعمل اي حاجه، الارقام دي تابعه للهلال الاحمر المصري المتعاون مع الهلال الاحمر السوري وغداً ان شاء الله ستتحرك شحنة مساعدات كبرى من الهلال الاحمر المصري للأراضي السورية استكمالا للمساعدات السابقة.. ».

كما سبق أن أعلنت مؤسسة أبو هشيمة الخير وجمعية الهلال الأحمر تعاونهما في إعداد قوافل إغاثية تضم حقائب إغاثية ومستلزمات طبية، وإرسالها للشعب السوري، لمساندته في مواجهة الظروف الصعبة جراء الزلزال.

جمهور السعودية يطالب بسميرة سعيد

في أول ظهور لها بموسم الرياض، أطلت الديفا سميرة سعيد بحفل «صوت الأرض» تكريماً للراحل طلال المداح والذي له مكانة خاصة بمسيرة الديفا سميرة سعيد المهنية.

بعد تألقها بحفل «صوت الأرض»، يبدو أن الجمهور السعودي لم يكتفِ بهذا الحفل حيث طالب رواد السوشيال ميديا أن تحيي سميرة سعيد حفلها الخاص بالمملكة العربية السعودية، ويتردد أن هناك محاولات بين إحدى الشركات الشهيرة بتنظيم الحفلات بالسعودية وبين سميرة سعيد لإحياء حفلها الغنائي الأول في المملكة بعد تواجدها ضمن حفل «صوت الأرض» قبل أيام. وجدير بالذكر أن حفل «صوت الأرض» ضم عدداً كبيراً من النجوم منهم من شارك بالغناء على خشبة المسرح كشمس الأغنية اللبنانية نجوى كرم وأنغام وبلقيس فتحي وأصالة نصري وعبادي الجوهر ومحمد عبده وراشد الماجد وداليا مبارك وصابر الرباعي وغيرهم من كبار نجوم الغناء بالوطن العربي، ومنهم من جاء لحضور الحفل تكريماً لروح الراحل طلال المداح كالسوبر ستار راغب علامة ولطيفة والنجمة الذهبية نوال الزغبي.

بلقيس تتبرع بمبلغ ضخم لسوريا

أعلنت النجمة الإماراتية بلقيس تبرعها بأجرها في حفلها الغنائي، الذي أحيته مساء الأربعاء في القرية العالمية بدبي، لصالح إغاثة المتضررين من زلزال سوريا.

وقالت بلقيس في مقطع فيديو متداول: "نظرا للظروف الراهنة، توصلنا لفكرة وأعتقد أنها مبادرة رائعة بيني وبين إدارة القرية العالمية في دبي، وهي إن أجري في الحفل يذهب لإنقاذ المنكوبين جراء زلزال سوريا".وأضافت بلقيس: "أتمنى الله يفرجها عليهم، وأعتقد إنسانيا كل واحد فينا لازم يساهم ولو بالقليل". وآخر أعمال بلقيس الغنائية كانت "مزاجنجي" التي قدمتها باللهجة المصرية وتعاونت خلالها مع الملحن محمد يحيى والشاعر الغنائي ملاك عادل، ومن إخراج علي أبو طالب في ثاني تعاون معه بعد أغنية دبلوماسي.

نانسي عجرم تخصص جزءا من عائداتها لمتضرري زلزال تركيا وسوريا

كشف متعهد الحفلات والمنتج الفني اللبناني، يوسف حرب، عدم إلغاء أو تأجيل الجولة الفنية التي ستقوم بها النجمة اللبنانية نانسي عجرم بسبب الزلزال الذي ضرب سوريا وتركيا.

وأكد يوسف حرب ضرورة التبرع بجزء من عائد الحفل لصالح الضحايا.

وقال حرب في منشور عبر حسابه على "إنستغرام": "لن يتم إلغاء أو تأجيل جولة نانسي عجرم الفنية، لكننا سنتبرع بجزء من عائداتها لمساعدة جميع المتضررين من كارثة الزلزال الرهيب".

وأضاف: "سيُقام مزاد علني في كل حفل وستُجمع التبرعات للضحايا".

يُذكر أن جولة عجرم الغنائية تتضمن 5 حفلات تبدأ في 10 آذار (مارس) 2023 في هيوستن وتنتهي في 19 منه.

وفي سياق متصل، كشفت تقارير إعلامية أن نانسي عجرم ستتبرع لضحايا الزلزال بكامل أجرها عن حفلها في مهرجان "هلا فبراير" في الكويت.

عين على العالم

واشنطن تحقق مع شركة إيلون ماسك لزراعة الرقاقات في أدمغة البشر

أعلنت وزارة النقل الأمريكية أنها تحقق مع شركة "نيورالينك" لزراعة الرقاقات في الأدمغة، التابعة للملياردير إيلون ماسك.وأوضحت الوزارة أنها تحقق بشأن الحركة غير القانونية المحتملة لمسببات الأمراض الخطرة.وقال متحدث باسم وزارة النقل الأمريكية، إنها شرعت في التحقيق بعد تلقيها رسالة من لجنة الأطباء للطب المسؤول، وهي جماعة مناصرة لرعاية الحيوان، تنبه فيها بالسجلات التي حصلت عليها بشأن هذه المسألة.وأشارت اللجنة في رسالتها الموجهة إلى وزير النقل الأمريكي، بيت بوتيغيغ، إلى أنها حصلت على رسائل بريد إلكتروني ووثائق أخرى، تكشف عن "عبوات وحركة غير آمنة للغرسات التي تمت إزالتها من أدمغة القرود، معربة عن مخاوفها من أن هذه الغرسات قد تحمل أمراضا معدية، في انتهاك للقانون الفيدرالي".وأفادت الرسالة بأن السجلات التي حصلت عليها اللجنة الطبية، "تظهر حالات من مسببات الأمراض، مثل المكورات العنقودية المقاومة للمضادات الحيوية، وفيروس الهربس بي، والتي ربما تم نقلها دون تدابير احتواء مناسبة"، بحسب اقتراح اللجنة.

ولفت أعضاء اللجنة إلى أن مسببات الأمراض تم نقلها على غرسات تمت إزالتها من أدمغة القردة، بعد عمليات تعقيم وتعبئة غير مناسبين، مؤكدة أن "هذه العوامل المرضة يمكن أن تسبب مشاكل صحية خطيرة للإنسان المصاب، مثل التهابات مجرى الدم والالتهاب الرئوي وتلف الدماغ الشديد، من بين مشاكل أخرى".وأكد المتحدث باسم وزارة النقل الأمريكية أنها أخذت مزاعم لجنة الأطباء للطب المسؤول، "بجدية بالغة".وقال: "نجري تحقيقا للتأكد من امتثال شركة "نيورالينك" بشكل تام للوائح الفيدرالية، والحفاظ على عمالها والجمهور في مأمن من مسببات الأمراض الخطيرة".وتعمل شركة "نيورالينك" منذ أشهر، على تطوير غرسة دماغية، قد تساعد الأشخاص المصابين بالشلل على السير مرة أخرى، بالإضافة إلى علاج أمراض عصبية أخرى.

غوغل تمنح متصفح chrome ميزات مهمة

أعلنت غوغل إطلاق تحديث جديد لمتصفح chrome، حمل معه العديد من الميزات المهمة للمستخدمين.وتبعا لغوغل فإن نسخة chrome 110 تمنح مستخدمي الحواسب الكثير من الميزات الجديدة، منها ميزات الأمان التي تسمح لهم باعتماد المصادقة البيومترية لحماية بياناتهم، كالاعتماد على خاصية حماية بيانات التصفح عبر بصمة الإصبع إن كان الحاسب يوفر هذه الميزة.

ومع التحديث الجديد أيضا تم إصلاح العديد من الثغرات البرمجية التي كان من الممكن سابقا استغلالها للوصول إلى حواسب المستخدمين او بيانات تصفحهم على الإنترنت، كما أصلحت الثغرات المرتبطة ببروتوكولات الاتصال WebRTC وتقنيات JavaScript.إضافة إلى ذلك يدعم الإصدار الجديد Nvi-ia RTX Video Super Resolution المتوفرة في بطاقات إنفيديا الرسومية من فئة GeForce RTX التي تتيح رفع جودة مقاطع الفيديو وتحسين عرض الصور والفيديوهات أثناء تشغيل ألعاب الفيديو الحديثة.ويمنح التحديث الجديد مستخدمي الحواسب أيضا إمكانيات أكبر للتحكم بنوافذ صفحات الويب ونوافذ البرامج المشغلة على أجهزتهم، إذ يمكن للمستخدم تشغيل الألعاب عبر الإنترنت في نوافذ منفصلة كي لا تتداخل هذه النافذة مع نوافذ صفحات الويب المفتوحة. وأشارت غوغل إلى أن الإصدار الجديد لن يعمل مع نسخ ويندوز القديمة مثل Windows 7 و 8.1 كون مايكروسوفت توقفت عن دعمها تقنيا ، وسيتوافق مع جميع إصدارات Windows 10 و Windows 11 ، وسيحمّل هذا التحديث تلقائيا لدى بعض المستخدمين، أو يمكن تحميله عبر الموقع الرسمي لـ chrome.

الأرض على موعد مع صخرة ضخمة تصطدم بها الأسبوع المقبل

يقوم علماء ناسا بتتبع الصخرة الفضائية التي يبلغ قطرها نحو كيلومتر واحد، وتصنف كجسم قريب من الأرض وتسمى 199145 (2005 YY128).ومن المقرر أن يصطدم الكويكب بمدار الكوكب الأسبوع المقبل. ووفقا للتقارير، يقدر عرض الكويكب ما بين 570 م و1300 م.وسيقترب الكويكب نحو الأرض بحوالي 4.5 ملايين كيلومتر من الأرض (2.8 مليون ميل) في 16 شباط، مع عدم ثقة ناسا بما يكفي للتعليق على ما إذا كان سيتحطم بالفعل في مدار الأرض ويسبب أي ضرر للكوكب.ويأتي ذلك بعد أسبوعين فقط من أن كويكبا آخر ضخما تجاوز الأرض في واحدة من أقرب المواجهات التي تم تسجيلها على الإطلاق، لكنه فشل في إحداث تأثير بأي شكل من الأشكال. وتم اكتشاف الكويكب 2023 BU في 21 كانون الثاني فقط، وكان على بعد 2200 ميل فقط من سطح الأرض، حيث حلق فوق الطرف الجنوبي لأمريكا الجنوبية في الساعات المبكرة من صباح يوم 27 كانون الثاني.وهذا يعني أنه اقترب 10 مرات أقرب من أقمار الاتصالات في العالم والتي تقع داخل قوس يعلو 22 ألف ميل فوقنا. وهي مسافة تساوي تقريبا المسافة من لندن إلى قبرص.وتذكر وكالة ناسا أن الكويكبات التي يقل قطرها عن 25 مترا (82 قدما) ستحترق على الأرجح عندما تدخل الغلاف الجوي للأرض، ما يؤدي إلى ضرر ضئيل أو معدوم على الأرض، لكن هذا الكويكب المتجه نحونا، أكبر بكثير من ذلك بكثير.ورغم أن 199145 (2005 YY128) أكبر بكثير، وأن ناسا غير متأكدة مما إذا كانت الصخرة الفضائية ستصطدم بمدار الأرض أم لا، وما إذا كانت قادرة على التأثير على الأرض أم لا، إلا أن وكالة الفضاء الأمريكية توضح أنه لا داعي للذعر.

حديث الرباط

الخوف من تغول الأسعار وارتفاع التضخم

عبدالله البقالي

لم تنجح الجهود الكبيرة التي بذلتها الحكومة المغربية طيلة السنة الماضية في الحد من تدهور القدرة الشرائية للأسر المغربية، فقد تفوقت حدة الأزمة على مجمل الإجراءات و التدابير التي اتخذتها الحكومة ، ليتجه مؤشر تدهور القدرة الشرائية للمواطنين نحو الصعود بشكل لافت .

فقد تفطنت الحكومة المغربية بشكل استباقي إلى خطورة ارتفاع معدلات التضخم وتدهور القدرة الشرائية للمواطنين على الأوضاع العامة في البلاد ، و على الاستقرار بوجه خاص ، لذلك سارعت إلى الإعلان عن رزمة من القرارات التي كانت تهدف من خلالها إلى الحد من ارتفاع معدلات التضخم و التخفيض من حدة تدهور القدرة الشرائية ، من خلال دعم أسعار العديد من المواد و المنتجات.. وهكذا قررت الزيادة في الميزانية المخصصة لصندوق المقاصة (و هي مؤسسة عمومية مختصة في دعم أسعار بعض المواد الاستهلاكية الأساسية) بنسبة وصلت إلى حوالي ٩٣ بالمائة مقارنة مع السنة الماضية، لتصل قيمة الدعم المخصص له برسم هذه السنة إلى ٤,٢ مليارات دولار أمريكي، و هذا ما ساهم في الحد من ارتفاع سعر غاز البوتان و السكر و القمح مثلا. كما ضخت غلافا ماليا ضخما وصلت قيمته إلى ١,٥ مليار دولار لدعم أسعار الكهرباء، لأن التوازن المالي لانتاج و توزيع الكهرباء كان يفرض زيادة لا تقل عن ٤٠ بالمائة في أسعار الكهرباء ، وهي الزيادة التي كان سيتحملها المواطن.. وبما أن قطاع النقل المهني يعتبر شريان الاقتصاد الداخلي ، و أمام الارتفاعات المهولة جدا في أسعار البنزين و الغازوال والتي وصلت مستويات قياسية غير مسبوقة (وصلت في بعض المرات إلى حوالي دولارين للّتر الواحد من البنزين)، وتحسبا لتداعيات هذا الارتفاع على أسعار جميع المواد الاستهلاكية و الخدماتية، انتظمت الحكومة المغربية في تقديم مساعدات مالية عينية لأصحاب النقل المهني، وصلت إلى حدود الشهر الجاري إلى الدفعة التاسعة، بقيمة مالية إجمالية تجاوزت نصف مليار دولار.. وموازاة مع كل ذلك قررت الحكومة في بحر السنة الماضية الزيادة في رواتب العاملين في العديد من القطاعات، كما هو الحال بالنسبة للصحة والتربية الوطنية والتعليم العالي، دائما بهدف تحصين القدرة الشرائية للمواطنين .

كل هذه التدابير و القرارات لم تنجح في كبح جماح غلاء أسعار العديد من المواد التي وصلت إلى مستويات قياسية، خصوصا خلال الأسابيع القليلة الماضية، مما ساهم في ارتفاع منسوب الغضب والقلق لدى عامة الناس وتنامي الشعور بالخوف من المستقبل، وهو المعطى الذي سارعت جهات سياسية معارضة إلى توظيفه بالإعلان عن أشكال احتجاجية متعددة، كان آخرها دعوة تنظيمات سياسية و نقابية معارضة إلى الخروج في مسيرات احتجاجية على هذه الأوضاع يومه الأحد في مختلف محافظات المغرب .

القرارات و التدابير المهمة التي اتخذتها الحكومة المغربية لم تسلم من الانتقادات، حيث رأت بعض الأوساط السياسية و الاقتصادية أن الاستراتيجية التي اعتمدتها الحكومة المغربية في مواجهة ارتفاع معدلات التضخم والحد من تأثيراته على القدرة الشرائية، وضمان الحفاظ على استقرار الأسعار، سيما أسعار الغاز والبنزين والغازوال والكهرباء والسكر والقمح، والتي تشكل في مجموعها أكثر من ٢٢ بالمائة من سلة استهلاك الأسر المغربية، لم تكن سليمة و محدودة الفعالية، لأنها سمحت للفئات الميسورة و الغنية من الاستفادة منها ، وربما كانت استفادتهم منها بحجم أكثر مما استفاد منها الفقراء و المعوزون، وان الحكومة فشلت في استهداف الفئات المستحقة.. وإنها بذلك زادت الأوضاع تعقيدا. كما أن هذه التدابير، برأيهم، لم تنجح في كبح جماح الأسعار التي واصلت الارتفاع بشكل مذهل طال هذه المرة حتى المواد الفلاحية المنتجة داخل المغرب .

هكذا تضع الأسعار الأوضاع في المغرب فوق صفيح ساخن، مما سيفرض على الحكومة توفير وصفة علاجية مستعجلة، إن هي أرادت الحفاظ على استقرار الوضع العام في البلاد .

دنيا سمير غانم ترث مكتبة والدها في «صراع الفصول»

تخوض النجمة دنيا سمير غانم السباق الرمضاني المقبل بمسلسل صراع الفصول الذي بدأت تصويره في الأيام الماضية، وتجسد خلال أحداث العمل شخصية "أمل" التي ترث مكتبة من والدها بعد وفاته، وتسبب هذه المكتبة في عودتها إلى أكثر من حقبة زمنية وتخوض خلالها العديد من المغامرات الكوميدية. مسلسل "صراع الفصول" مكون من 15 حلقة، تأليف ورشة كتابة تضم كريم يوسف وأشرف نصر وسامح جمال وندا عزت وإخراج إسلام خيري وإنتاج أحمد السبكي، ويشارك في بطولته إلى جانب دنيا سمير غانم كلا من محمد سلام، خالد الصاوي، سيد رجب، سلوى خطاب، بيومي فؤاد، هالة فاخر ومايان السيد وعدد آخر من الفنانين.وتكسر دنيا سمير غانم غياب 3 سنوات عن دراما رمضان بعدما اعتادت على التواجد بعمل من بطولتها مدار السنوات الماضية، إلا أنها غابت منذ تقديم آخر أعمالها مسلسل "بدل الحدوتة 3" الذي تم عرضه في شهر رمضان 2019 وشارك في بطولته هشام ماجد محمد سلام، سمير غانم، أحمد رزق، بيومي فؤاد، شيماء سيف، عمرو وهبة، محمد أوتاكا، دلال عبد العزيز، روجينا، هنا شيحة، وإخراج خالد الحلفاوي.

تغريدات

أمير الدعمي

لم أجد في المواقع الرسمية التركية أي خبر بخصوص فتح سد اليسو أو غيره على نهري دجلة والفرات على أساس انه كان أحد اسباب الزلزال الذي اصاب تركيا .. كما ينشر البعض، فما زالت السدود تمنع مرور دجلة والفرات الى العراق، وكل ما يُنشر شائعات غير صحيحة.

حفيظ دراجي

مخطئ من يعتقد أن سورية الجريحة اليوم هي سورية النظام أو المعارضة، بل هي بالنسبة إلينا، سورية الأمة و الدولة والشعب والحضارة والعلوم والأصالة والعراقة، والتاريخ والماضي والحاضر والمستقبل.

سورية هي سورية وفقط، كل لا يتجزأ ، لا يمكن تصنيفها أو اختزالها ، ولا تقسيمها أو تقزيمها.