الزوراء

رئيس مجلس الإدارة رئيس التحرير
مؤيد اللامي

رقم الاعتماد في نقابة الصحفيين (1)

يومية سياسية عامة تصدر عن نقابة الصحفيين العراقيين

12 صفحة

العدد: 7923 الأربعاء 22 آذار 2023

أوّل صحيفة صدرت في العراق عام 1869 م

السعر 500 دينار

No: 7923 Wed 22 Mar 2023

الدولار يسجل ارتفاعا في البورصة الرئيسة

بغداد/ الزوراء:
ارتفعتْ أسعار صرف الدولار الأمريكي مقابل الدينار العراقي، امس الثلاثاء، في البورصة الرئيسة بالعاصمة بغداد.وقال مصدر إن بورصتي الكفاح والحارثية المركزيتين في بغداد سجلتا، صباح أمس، ١٥٦٣٥٠ دينارا عراقيا مقابل ١٠٠ دولار أمريكي، فيما كانت الأسعار صباح يوم الإثنين ١٥٥٩٠٠ دينار مقابل ١٠٠ دولار.وأشار إلى أن اسعار البيع والشراء ارتفعت في محال الصيرفة بالأسواق المحلية في بغداد، إذ بلغ سعر البيع ١٥٧٥٠٠ دينار عراقي لكل ١٠٠ دولار امريكي، بينما بلغت أسعار الشراء ١٥٥٥٠٠ دينار عراقي لكل ١٠٠ دولار امريكي.

القبض على «سارق الحقائب النسائية» ومزور باج وزارة في بغداد

بغداد/ الزوراء:
ألقتْ مفارز مكافحة الإجرام في بغداد القبض على متهم بسرقة الحقائب النسائية في مناطق مختلفة شرقي العاصمة.وذكر بيان لوزارة الداخلية تلقت «الزوراء» نسخة منه، ان «مفارز مديرية مكافحة إجرام بغداد/ مكتب القدس لمكافحة الإجرام، ألقت القبض على متهم لقيامه بعدة عمليات سرقة للحقائب النسائية في مناطق مختلفة شرقي بغداد، إذ تم التحقيق معه واعترف صراحة بتنفيذ أربع عمليات سرقة للحقائب النسائية، وتم اتخاذ الإجراءات القانونية بحقه وتوثيقه لينال جزاءه العادل».وأضاف ان «مفارز مكتب الصالحية ألقت القبض على متهم لقيامه بتزوير باج حكومي لإحدى الوزارات في بغداد، إذ تم عرض الأوراق التحقيقية أمام أنظار قاضي التحقيق وقرر توقيف المتهم وفق أحكام المادتين ٢٩٢ ، ٢٩٨ من قانون العقوبات لينال جزاءه العادل».

السوداني من أنقرة: عقدنا مباحثات بناءة مع الرئيس التركي وركزنا على العلاقات الاقتصادية

أردوغان: وجهنا بزيادة إطلاقات مياه نهر دجلة و«طريق حرير جديد» من البصرة إلى تركيا

بغداد/ الزوراء:
اكد رئيس الوزراء محمد شياع السوداني، انه عقد مباحثات بناءة مع الرئيس التركي رجب طيب اردوغان خلال زيارته الى انقرة، وفيما اشار الى ان مشروع طريق التنمية بين العراق وتركيا سيربط الشرق بالغرب، وجه اردوغان بزيادة إطلاقات مياه نهر دجلة نحو العراق، في حين اعلن بدء العمل على مشروع "طريق التنمية" الممتد من البصرة في العراق إلى تركيا، والذي وصفه بأنه "طريق حرير جديد".

وقال السوداني في مؤتمر صحفي مشترك مع الرئيس التركي تابعته "الزوراء": ان "هناك علاقات عميقة تربطنا مع تركيا"، مجددا التضامن "مع الشعب التركي ازاء الزلزال المدمر الأخير". واضاف "عقدنا مباحثات بناءة مع الرئيس التركي وركزنا على تعزيز العلاقات وخاصة الاقتصادية"، مشيرا الى ان "مشروع طريق التنمية بين العراق وتركيا سيربط الشرق بالغرب لنقل البضائع والطاقة". واكد ان "العراق يمتلك ثروة هائلة من الغاز ومن الممكن أن يصدره خلال سنوات"، لافتا الى "اننا وجهنا الدعوة لدول الجوار في بغداد لمناقشة مشروع طريق التنمية". وتابع السوداني "سأجتمع بالشركات التركية العاملة في العراق غداً لمناقشة المعوقات التي تعرقل عملهم"، موضحا "اننا منحنا صلاحية للسفير العراقي بأنقرة لتسهيل منح التأشيرات لرجال الأعمال الأتراك دون تأخير". وذكر ان "توجيهات أردوغان بشأن إطلاقات نهر دجلة محط تقدير من قبل العراق"، مؤكدا ان "العراق تربطه مع تركيا حدود طويلة، وهو ملتزم بعدم السماح باستخدام اراضيه منطلقاً للتجاوز على اراضيها". من جانبه، وجه الرئيس التركي رجب طيب اردوغان، بزيادة إطلاقات مياه نهر دجلة نحو العراق. وقال اردوغان خلال مؤتمر مشترك مع رئيس الوزراء محمد شياع السوداني تابعته "الزوراء": "نشكر الحكومة والشعب العراقي على ما قدموه من مساعدة على خلفية كارثة الزلزال"، مضيفا: "اتفقنا مع السوداني على العمل معاً لتحقيق المصالح المشتركة". واعلن بدء العمل على مشروع "طريق التنمية" الممتد من البصرة في العراق إلى تركيا، والذي وصفه بأنه "طريق حرير جديد"، مبينا أن "المشروع سيربط البلدين بسكة حديد بدءاً من البصرة وهو مشروع مفيد لجميع دول المنطقة". واشار الى "من واجب تركيا والعراق محاربة الإرهاب بمختلف أشكاله".

التفاصيل ص2

الرئاسات الثلاث واللامي يهنئون الشعب الكردي بمناسبة أعياد نوروز

بغداد/ الزوراء:
هَنّأ كل من رئيس الجمهورية عبد اللطيف جمال رشيد، ورئيس مجلس الوزراء محمد شياع السوداني، ورئيس مجلس النواب محمد الحلبوسي، ونقيب الصحفيين العراقيين رئيس اتحاد الصحفيين العرب مؤيد اللامي، الشعب الكردي بمناسبة اعياد نوروز.وقال رئيس الجمهورية عبد اللطيف رشيد، في بيان تلقته «الزوراء»: إنه» بمناسبة عيد نوروز وبداية السنة الكردية، أهنئ بحرارة شعب كردستان، وعموم العراقيين، وأتمنى السلام والأمان للجميع».وأضاف، أن» عيد نوروز هو رسالة تجديد للحياة والوحدة والتسامح، ونتمنى أن يعزز نوروز والربيع استقرار الأمن والوئام والتعايش السلمي والتسامح وقبول الآخر من أجل خدمة المواطنين وحماية المكتسبات».واختتم بالقول:» مرة أخرى، أتمنى للجميع عيدا سعيدا وأياما هانئة».
من جهته، هنأ رئيس مجلس الوزراء، محمد شياع السوداني، الشعب العراقي بأعياد نوروز.وقال رئيس مجلس الوزراء، في بيان صدر عن مكتبه، تلقته «الزوراء»: «بأجمل عبارات الأمل المشرقة، أتقدم بالتهاني والأمنيات الصادقة، لشعبنا الكردي في إقليم كردستان العراق، وعموم شعبنا العراقي بأطيافه المتآخية، وإلى كل شعوب المنطقة، التي تحتفل بعيد النوروز. كل عام والسلام والاستقرار والتواصل تملأ ربوعنا بمنّة الباري جل وعلا».وأضاف: «يمرّ علينا نوروز هذا العام، وعراقنا يخطو خطوات مهمّة نحو استدامة السلم الأهلي وتجذيره، ودوران عجلة الاقتصاد والعمل، وانطلاق البرنامج الإصلاحي الطموح والواقعي، الذي يشخص الأولويات انحيازا للمواطن واحتياجاته، وهو ما شرعنا به منذ يوم العمل الأول لهذه الحكومة.»وتابع: «مثلما نطمح بأن يكون يوم النوروز مناسبة نعزّز بها كعراقيين، وحدتنا وتواصلنا الروحي والمادي، وأن نحتفل بالتنوّع الذي هو ثروتنا المستدامة. وتتضح لنا الرؤية، بجلاء، أنّ ماضينا وجذورنا تترابط، مثلما يتصل مستقبلنا ومصيرنا جميعاً.» وأشار إلى أن «نوروز من كلّ عام يحمل الأمل للمحتفلين به، ومعه تسمو قيم العمل وحب الوطن. وهذا العام مليء بالأمل، ومحتشد بالعمل من أجل بلادنا.» وأكد، أننا «نتطلع إلى عراق نبنيه معاً ونعتزّ به جميعاً، نستحقّه، ويليق بنا وبتاريخنا.»،كما هنأ رئيس مجلس النواب محمد الحلبوسي ، الشعب الكردي بمناسبة أعياد نوروز.وقال الحلبوسي في تغريدة له تابعتها «الزوراء»: «أبناء شعبنا الكردي، كل عام وعيد نوروز وأيام الربيع تتجدد عليكم وعلى العراقيين بالمحبة والسلام والأطمئنان».من جانبه، قال نقيب الصحفيين العراقيين رئيس اتحاد الصحفيين العرب مؤيد اللامي في تغريدة له تابعتها «الزوراء»: «خالص التهاني والتريكات لأبناء شعبنا الكردي الكريم بمناسبة عيد النوروز، سائلا الله العلي القدير بهذه المناسبة السعيدة ان يحفظهم ويديم إفراحهم ويحفظ عراقنا كل عراقنا من كل سوء، وينعم على شعبنا والعالم بالأمن والسلام والإزدهار، آمين يا رب ألعالمين».

أكراد العراق يحيون عيد النوروز وسط احتفالات شعبية ومهرجانات متنوعة ص 3

اليوم.. منتخبنا الأولمبي يواجه فيتنام ببطولة الدوحة الدولية ص 6

وزير الدفاع يوجه بإقالة مستشاره لشؤون مجلس النواب

بغداد/ الزوراء:
وجّهَ وزير الدفاع ثابت العباسي، بإقالة مستشاره لشؤون مجلس النواب صلاح السعيدي.وقالت الوزارة في بيان تلقته «الزوراء»: انه "في إطار متابعات وزير الدفاع ثابت العباسي ومراقبته لإداء المكلفين بالعمل في عدد من الملفات الخاصة بالوزارة، فقد تم تأشير خلل وملاحظات عديدة بحق المستشار المساعد لوزير الدفاع لشؤون مجلس النواب صلاح السعيدي، وكذلك ورود العديد من الشكاوى من اعضاء مجلس النواب ومن قبل عدد من موظفي وزارة الدفاع والمواطنين مما يعكس الاستغلال السيئ للمنصب المكلف به".واضافت ان "الوزير وجه بإقالة السعيدي، من منصبه"، معربة عن استغرابها "من قيام السعيدي بنشر طلب اعفائه بعد علمه بأمر اقالته في محاولة منه لإيهام وتضليل الراي العام عن اخفاقه بالعمل المناط به".وأكدت "حرص الوزير على ادارة المؤسسة العسكرية بكل حزم والوقوف بوجه كل من يحاول ان يسيء الى سمعة هذه المؤسسة بالقول او الفعل"، مشيرة الى ان "الوزير لن يتوان في اقالة من يثبت تقصيره بالعمل وكذلك احالة الفاسدين للنزاهة والقضاء".

مطالبات بوضع خطط لتأهيل وتأثيث الطرق الخارجية

المرور لـ الزوراء: 70 % من الحوادث المرورية سببها السائق وأغلبها تقع خارج المدن

الزوراء/ حسين فالح:
كشفتْ مديرية المرور العامة عن أن ٧٠٪ من الحوادث المرورية سببها السائق، فيما اشارت الى ان اغلب الحوادث تقع على الطرق الدولية والسريعة وقليلة منها داخل المدن، طالب خبير اقتصادي الحكومة بوضع خطط كفيلة بالحد من الحوادث المرورية كتاهيل الطرق الخارجية وتأثيثها.وقال مدير الاعلام والعلاقات في مديرية المرور العامة العميد زياد القيسي في حديث لـ»الزوراء»: ان ضحايا الحوادث المرورية اكثر من الارهاب لكن الحوادث تشمل اربعة انواع تسجل كحادث الاول منها الدهس والانقلاب والاصطدام والحادث المركب، مبينا ان نسبة الحوادث المرورية التي فيها ضحايا قلة قليلة منها تكون في داخل المدن الا ان اغلب الضحايا في الحوادث المرورية تكون على الطرق الدولية والسريعة .واضاف ان اسباب الحوادث تتلخص بثلاثة محاور السائق والطريق والمركبة.

التفاصيل ص2

أكد أن روسيا ستؤمن كل ما يحتاجه الاقتصاد الصيني في قطاع الطاقة

بوتين: المحادثات مع الرئيس الصيني أسفرت عن وثيقتين مهمتين تشكلان قاعدة للتعاون

موسكو/ متابعة الزوراء:
أكدَ الرئيس الروسي فلاديمير بوتين في المحادثات الموسعة، إن التعاون في مجال الطاقة بين روسيا والصين آخذ في التوسع، وأن الأعمال الروسية قادرة على تلبية الاحتياجات المتزايدة للصين في موارد الطاقة بموجب العقود المبرمة بالفعل وما بعدها، فيما أكد الرئيس الصيني شي جين بينغ، أن العلاقات الصينية الروسية تظهر زخما تنمويا إيجابيا.وقال: ان «التعاون في مجال الطاقة آخذ في التوسع. تعد روسيا موردا استراتيجيا للنفط والغاز الطبيعي، بما في ذلك الغاز الطبيعي المسال والفحم والكهرباء إلى جمهورية الصين الشعبية. كما يتم بناء منشآت الطاقة النووية وفقا للجدول الزمني. والأعمال الروسية قادرة على تلبية الطلب المتزايد من الاقتصاد الصيني لمناقلات الطاقة - كجزء من المشاريع الحالية.

التفاصيل ص3

الأمين العام لمنظمة "أوبك" يؤكد مساهمة العراق في استقرار أسواق النفط العالمية

بغداد/ الزوراء:
أكدَ الامين العام لمنظمة الدول المصدرة للنفط "أوبك" هيثم الغيص، امس الثلاثاء، اهمية الدور الذي يؤديه العراق كعضو فاعل في المنظمة وفي اللجان الوزارية ومنها لجنة المراقبة الوزارية، فضلاً عن مساهمته في استقرار اسواق النفط العالمية. جاء ذلك خلال زيارته والوفد المرافق له قاعة الشعب ببغداد، وفقا لبيان صادر عن وزارة النفط العراقية. وقال الغيص ان: المنظمة تستعد للاحتفال بالتعاون مع وزارة النفط بالذكرى 60 لتأسيس "أوبك " في بغداد ، التي احتضنت اول اجتماع تأسيسي في قاعة الشعب عام 1960 ، وقد تأجل الاحتفال أكثر من مرة ، بسبب جائحة كورونا.

التفاصيل ص5

توقعت موعد إقرارها بحدود الشهرين

المالية النيابية تكشف لـ الزوراء أبرز التحديات أمام إقرار الموازنة في البرلمان

الزوراء/ مصطفى فليح:
كشفت اللجنة المالية النيابية عن أبرز التحديات أمام إقرار الموازنة في مجلس النواب فيما توقعت اقرارها بحدود الشهرين.وقال عضو اللجنة المالية، سجاد سالم، في حديث لـ"الزوراء" ان الموازنة ستمر بمجلس النواب بقراءة اولى ثم قراءة ثانية ومناقشات وبعده تعرض للتصويت"، كاشفا عن ابرز التحديات لاقرار الموازنة والتي تتمثل بكون "الموازنة ضخمة اضافة الى كيفية نقل التخصيصات وسعر برميل النفط وارتفاع الموازنة التشغيلية والعجز المالي"، مؤكدا ان " هذه كلها تحديات امام مجلس النواب ستتبين في الايام القادمة".وعن إيرادات الدولة غير النفطية اشار الى انها "حددت تقريبا بـ19 تريليون لكن يجب ان تكون هناك خطة مستقبلية لتعظيم هذه الايرادات".وبشأن التوافق حول تمريرها بين ان"الموازنة جاءت من الحكومة وهناك اعتراضات بشأنها لكن حتى الآن لا نعرف أوجه الاعتراضات"، متوقعا ان "يتم تمريرها في حدود الشهرين".

بعد تراجع الليرة أمام الدولار لمستوى غير مسبوق

لبنان... تظاهرات وقطع طرق احتجاجا على تردي الأوضاع المعيشية

بيروت / متابعة الزوراء:
أقدمَ متظاهرون لبنانيون على قطع طرق في مناطق مختلفة احتجاجا على تردي الأوضاع المعيشية وارتفاع سعر صرف الدولار مقابل الليرة وأسعار المحروقات.يأتي هذا بعدما تراجعت الليرة اللبنانية في تعاملات الأسواق الموازية (السوداء) لمستوى قياسي غير مسبوق عند نحو 132 ألف ليرة لكل دولار أمريكي واحد.وأفادت "غرفة التحكم المروري" التابعة لقوى الأمن الداخلي في تغريدة على تويتر ، بـ"قطع محتجين طريق كورنيش المزرعة قرب جامع عبد الناصر (غرب العاصمة بيروت) بالاتجاهين" احتجاجا على الأوضاع الاقتصادية المتردية وارتفاع سعر صرف الدولار. وأضافت أن محتجين قطعوا بعض الشوارع شمالا في مدينة طرابلس، بالإضافة إلى قطع السير عند منطقة مستديرة العبدة في محافظة عكار لبعض من الوقت للسبب نفسه".وجنوبا، "قطع محتجون الطريق عند ثكنة بنوا بركات في مدينة صور وبالإطارات تنديدا بالأوضاع الاقتصادية المتردية وارتفاع سعر صرف الدولار" وفق الوكالة الوطنية للإعلام (رسمية).

التفاصيل ص3

البرهان: السياسيون يتحملون مسؤولية الانقلاب وليس الجيش

الخرطوم/ متابعة الزوراء:
للمرة الثانية في أقل من يومين، جدد رئيس مجلس السيادة السوداني، قائد القوات المسلحة، عبد الفتاح البرهان، التأكيد على أن البلاد ماضية نحو التسوية والانتقال السياسي.وحمل البرهان في تصريحات، امس الثلاثاء، خلال احتفال قبلي بولاية كردفان، السياسيين عامة مسؤولية حصول انقلابات، قائلا "السياسيون يتحملون مسؤولية الانقلابات وليس الجيش". كما أكد أن السودان مقبل على مرحلة جديدة، متحدثا عن انتقال سيكون مرضيا للجميع. وشدد على وجوب أن تكون العملية السياسية شاملة وتضم جميع القوى.إلى ذلك، أشار إلى أن الاستقرار سيتحقق قبل إجراء الانتخابات، داعيا السياسيين إلى تقبل الآخرين.أما عن الصراعات القبلية المستمرة في بعض المناطق، فشدد على وجوب توقفها، لافتا في الوقت عينه إلى أن البلد يعاني من انتشار السلاح الذي يهدد استقراره وأمنه.وكان البرهان أعلن سابقا عن أن البلاد تسير في طريق تأسيس حكم مدني خالص.

التفاصيل ص3

بعد نجاة ماكرون وحكومته من سحب الثقة

فرنسا: النواب يصوتون على مشروع قانون إصلاح نظام التقاعد المثير للجدل

باريس/ متابعة الزوراء:
نجتِ الحكومة الفرنسية من تصويت حجب الثقة الذي قدمته المعارضة أمام مجلس النواب في مذكرتين، عقب اعتماد باريس بند 49.3 من الدستور لتمرير مشروع قانون إصلاح نظام التقاعد المثير للجدل، خاصة الشق المتعلق برفع سن التقاعد من 62 إلى 64 عاما، بدون عرضه أمام أنظار الجمعية الوطنية. وبذلك يتم اعتماد إصلاح نظام التقاعد بشكل نهائي، فيما شهدت بعض المدن، وفي مقدمتها باريس، مظاهرات ليلية احتجاجا على اعتماد هذا الإصلاح.ورفضت الجمعية الوطنية المذكرة الأولى بفارق تسعة أصوات فقط والتي تشارك فيها أحزاب عدة، في حين لم تحصد المذكرة الثانية المقدمة من اليمين المتطرف سوى 94 صوتا من أصل 287 صوتا ضروريا.وشهدت الجمعية الوطنية نقاشا محتدما بين الأطراف المؤيدة لإصلاح نظام التقاعد والمعارضة له. وانتقدت إليزابيث بورن بحدة طريقة تعامل المعارضة، بحسب تعبيرها، مع الحكومة على خلفية الإصلاح، فيما انسحب جزء منها، المحسوب على حزب "فرنسا الأبية".

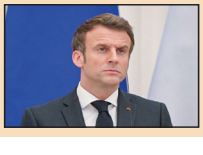

التفاصيل ص3

السوداني من أنقرة: عقدنا مباحثات بناءة مع الرئيس التركي وركزنا على العلاقات الاقتصادية

أردوغان: وجهنا بزيادة إطلاقات مياه نهر دجلة و"طريق حرير جديد" من البصرة إلى تركيا

بغداد/ الزوراء:
اكدَ رئيس الوزراء محمد شياع السوداني، انه عقد مباحثات بناءة مع الرئيس التركي رجب طيب اردوغان خلال زيارته الى انقرة، وفيما اشار الى ان مشروع طريق التنمية بين العراق وتركيا سيربط الشرق بالغرب، وجه اردوغان بزيادة إطلاقات مياه نهر دجلة نحو العراق، في حين اعلن بدء العمل على مشروع "طريق التنمية" الممتد من البصرة في العراق إلى تركيا، والذي وصفه بأنه "طريق حرير جديد".

وقال السوداني في مؤتمر صحفي مشترك مع الرئيس التركي تابعته "الزوراء": ان "هناك علاقات عميقة تربطنا مع تركيا"، مجددا التضامن "مع الشعب التركي ازاء الزلزال المدمر الأخير".

واضاف "عقدنا مباحثات بناءة مع الرئيس التركي وركزنا على تعزيز العلاقات وخاصة الاقتصادية"، مشيرا الى ان "مشروع طريق التنمية بين العراق وتركيا سيربط الشرق بالغرب لنقل البضائع والطاقة".

واكد ان "العراق يمتلك ثروة هائلة من الغاز ومن الممكن أن يصدره خلال سنوات"، لافتا الى "اننا وجهنا الدعوة لدول الجوار في بغداد لمناقشة مشروع طريق التنمية".

وتابع السوداني "سأجتمع بالشركات التركية العاملة في العراق غداً لمناقشة المعوقات التي تعرقل عملهم"، موضحا "اننا منحنا صلاحية للسفير العراقي بأنقرة لتسهيل منح التأشيرات لرجال الأعمال الأتراك دون تأخير".

وذكر ان "توجيهات أردوغان بشأن إطلاقات نهر دجلة محط تقدير من قبل العراق"، مؤكدا ان "العراق تربطه مع تركيا حدود طويلة، وهو ملتزم بعدم السماح باستخدام اراضيه منطلقاً للتجاوز على اراضيها".

من جانبه، وجه الرئيس التركي رجب طيب اردوغان، بزيادة إطلاقات مياه نهر دجلة نحو العراق.

وقال اردوغان خلال مؤتمر مشترك مع رئيس الوزراء محمد شياع السوداني تابعته "الزوراء": "نشكر الحكومة والشعب العراقي على ما قدموه من مساعدة على خلفية كارثة الزلزال"، مضيفا: "اتفقنا مع السوداني على العمل معاً لتحقيق المصالح المشتركة".

واعلن بدء العمل على مشروع "طريق التنمية" الممتد من البصرة في العراق إلى تركيا، والذي وصفه بأنه "طريق حرير جديد"، مبينا أن "المشروع سيربط البلدين بسكة حديد بدءاً من البصرة وهو مشروع مفيد لجميع دول المنطقة".

واشار الى "من واجب تركيا والعراق محاربة الإرهاب بمختلف أشكاله"، مبينا: "نتطلع لزيادة التعاون التجاري مع العراق"، مؤكدا أننا "ندرك النقص العاجل بالمياه الذي يواجه العراق ووجهنا بزيادة إطلاقات مياه نهر دجلة لمدة شهر".

كما بحثَ رئيس مجلس الوزراء محمد شياع السوداني خلال زيارته الى انقرة مع الرئيس التركي رجب طيب اردوغان الملفات ذات الاهتمام المشترك.

وذكر المكتب الاعلامي لرئيس الوزراء في بيان تلقته "الزوراء": ان رئيس مجلس الوزراء محمد شياع السوداني والوفد المرافق له، عقد جلسة مباحثات موسّعة مع المسؤولين الأتراك في العاصمة أنقرة، التي وصلها صباح امس.

واضاف، انه ترأس الجانب التركي في المباحثات، رئيس الجمهورية التركية رجب طيّب أردوغان، يرافقه وفد حكومي موسّع، وجرى خلال الجلسة البحث في العلاقات الثنائية بين البلدين، وعدد من القضايا والملفات ذات الاهتمام المشترك وسبل تطوير التعاون الثنائي في مختلف المجالات، ومنها مجال المياه، إذ شهدت الجلسة إعلان موافقة تركيا على زيادة الإطلاقات المائية لمجرى نهر دجلة إلى الضعفين ولمدّة شهر.

وأكد رئيس مجلس الوزراء خلال الجلسة، أن العراق يطمح إلى عقد شراكة اقتصادية حقيقية، وهو منفتح على التعاون مع كل الأصدقاء.

كما أعرب عن ثقته بأهمية مشروع طريق التنمية (القناة الجافة)، ودوره الحيوي الذي سيخدم مصالح البلدين، ويعزز التنمية في عموم المنطقة.

كما جدد موقف العراق الثابت في رفض استخدام أراضيه للاعتداء على دول الجوار، أو أي مساس بالسيادة العراقية.

من جانبه، أعرب أردوغان عن تقديره لموقف العراق المتضامن مع ضحايا الزلزال الأخير وتقديره للمساعدات المرسلة.

وأكد دعم بلاده العراق على أراضيه، والرغبة التركية في دفع العمل المشترك في مشروع طريق التنمية، وأن يشتمل التعاون الثنائي على مجالات اقتصادية عدّة منها التعليم والصحّة والزراعة.

وأشار الرئيس التركي إلى تطلعه بأن تكون زيارة السيد السوداني، بادرة خير لتطوير العلاقات الثنائية لمصلحة الشعبين الصديقين.

كما شهدت الجلسة استعراض سبل تفعيل اللجنة التنسيقية المشتركة بين العراق وتركيا، ودعم نشاطها.

في غضون ذلك، وضع رئيس مجلس الوزراء محمد شياع السوداني إكليلا من الزهور على ضريح مؤسّس الجمهورية التركية مصطفى كمال أتاتورك.

وكان رئيس مجلس الوزراء محمد شياع السوداني قد وصل امس الثلاثاء إلى العاصمة التركية أنقرة في زيارة رسمية، يرافقه فيها وفد حكومي رفيع.

خلال لقائه رئيس البرلمان الأردني

المندلاوي: العراق يحرص على إقامة علاقات متينة مع محيطه الإقليمي

بغداد/ الزوراء:
أكدَ النائب الأول لرئيس مجلس النواب محسن المندلاوي، ان سياسة العراق تحرص على إقامة علاقات ومتينة مع محيطه الاقليمي والدولي.

وذكر المكتب الإعلامي للنائب الأول لرئيس مجلس النواب في بيان تلقته "الزوراء": أن "وفداً نيابياً برئاسة النائب الأول لرئيس مجلس النواب محسن المندلاوي، التقى برئيس مجلس النواب الأردني احمد الصفدي".

واضاف المندلاوي ان "سياسة العراق الحالية تحرص على إقامة علاقات طيبة ومتينة مع محيطه الاقليمي والدولي، والانفتاح على الدول العربية التي يرتبط معها بعلاقات تأريخية واجتماعية وثقافية"، مبيناً ان "للاردن مكانة خاصة في قلوب العراقيين لوقوفها إلى جانبهم في الظروف الصعبة والتي كان اخرها فترة الحرب على الإرهاب".

وتابع انه "جرى خلال اللقاء التأكيد على توثيق التعاون بين البلدين في المجالات كافة، وتفعيل دور لجنة الصداقة العراقية- الأردنية النيابية، والعمل على تبادل الخبرات على المستوى التشريعي، والزيارات الرسمية بين مسؤولي البلدين، وبما يحقق مصالح الشعبين الشقيقين".

شدد على أهمية التعاون مع بعثة الناتو في المجال الاستخباري

الأعرجي: خطر داعش ما زال مستمرا ويهدد المجتمع الدولي والسلم العالمي

بغداد/ الزوراء:
أكدَ مستشار الأمن القومي قاسم الأعرجي، ان خطر داعش الإرهابي مازال مستمرا، ويهدد المجتمع الدولي والسلم العالمي، فيما شدد على أهمية التعاون مع بعثة الناتو في المجال الاستخباري.

وقال المكتب الإعلامي لمستشار الأمن القومي في بيان تلقته "الزوراء": ان "مستشار الأمن القومي قاسم الأعرجي، استقبل بمكتبه القائد الأعلى لقوات التحالف في أوروبا، الفريق أول كريستوفر ج. كافولي، والوفد المرافق له، بحضور قائد بعثة حلف الناتو في العراق، الفريق جيوفاني ماريا اينوتشي".

واضاف ان "اللقاء شهد استعراض عمل بعثة حلف الناتو في العراق، وبحث استمرار التعاون في مجال الاستشارة والتدريب، وتوسيع العمل في مجال تدريب الشرطة الاتحادية، فضلا عن بحث الملفات والقضايا ذات الاهتمام المشترك، إلى جانب بحث تداعيات الحرب الروسية الأوكرانية، وتأثيرها على المنطقة والعالم".

وأكد الأعرجي للوفد الضيف، أن "استمرار الحرب الروسية الأوكرانية ألقى بظلاله على الأزمات في العديد من الدول"، مجددا التأكيد "على أهمية اللجوء إلى الحوار والمفاوضات لحل الأزمات الدولية".

وأشار الأعرجي، إلى أن "العراق يسعى للاستفادة من خبرات حلف الناتو، من أجل تطوير قدرات قواته الأمنية"، لافتا إلى أن "خطر داعش الإرهابي مازال مستمرا، ويهدد المجتمع الدولي والسلم العالمي".

وشدد "على أهمية التعاون مع بعثة الناتو في المجال الاستخباري، والأمن السيبراني، بما ينمّي ويطور القدرات العراقية في هذا المجال".

من جانبه أعرب القائد الأعلى لقوات التحالف في أوروبا، عن "تطلع حلف شمال الأطلسي للعمل مع الأجهزة الأمنية العراقية، في مجال التدريب والاستشارة وتطوير القدرات، ولاسيما تدريب الكوادر العراقية في مجال الأمن السيبراني"، موجهاً الدعوة إلى مستشار الأمن القومي قاسم الأعرجي، "لزيارة مقر حلف شمال الأطلسي في بروكسل، من أجل تعزيز التعاون المشترك".

النزاهة: القبض على رئيس ديوان الوقف السني السابق

بغداد/ الزوراء:
كشفتْ هيئة النزاهة الاتحادية، امس الثلاثاء، تفاصيل تنفيذ أمر قبض بحق رئيس ديوان الوقف السني سابقاً.

وذكر بيان للهيئة تلقته "الزوراء": أن "دائرة التحقيقات في الهيئة، وفي معرض حديثها عن القضية التي حققت فيها وإحالته إلى القضاء، أفادت بأن الفريق السائد للهيئة العليا لمكافحة الفساد تمكن من تنفيذ أوامر القبض الصادرة عن محكمة تحقيق الكرخ المختصة بقضايا النزاهة بحق رئيس ديوان الوقف السني؛ جراء المخالفات المرتكبة والخروقات المالية، ومنها المتعلقة بعقد شراء فندق بـ47 مليار دينارٍ وتأجيره للجهة المالكة".

وأضاف ان "تلك الأوامر صدرت عن عدة قضايا منها:المُغالاة في أسعار تنفيذ مشروع مآذن حديديَّة للجوامع في عموم محافظَة صلاح الدين، وصرف مبالغ كبيرةٍ لها، مما تسبب بهدر أكثر من (1,5) مليار دينار من المال العام، وكذلك المخالفات الإداريَّة والماليَّة التي شابت العقد المُبرم بين ديوان الوقف وإحدى الشركات اليابانيَّة؛ لغرض بناء جامع نينوى الكبير في الموصل، بمبلغ قدره (42,027,255,000) دينار، وتهم تتعلق بهدر(110) مليارٍ دينار عراقيٍّ بشراء عقارين تبلغ مساحتهما (460) دونماً بمبلغ (57,500,000,000) دينار؛ بالرغم من كونهما يقعان خارج حدود البلديَّة في أرضٍ صحراويَّة".

وأعلنت الهيئة في وقت سابق، عن صدور عدة أوامر قبض وتحر ومنع سفر بحق رئيس ديوان الوقف السني وعدد من المسؤولين فيه؛ استناداً إلى أحكام المادتين (340، 331)، من قانون العقوبات".

وسبق للهيئة أن أعلنت منتصف كانون الثاني الماضي عن تمكن الفريق السائد للهيئة العليا لمكافحة الفساد من تنفيذ مذكرة القبض الصادرة بحق أحد المسؤولين السابقين في ديوان الوقف السني، جراء مخالفات في عقد شراء فندق بـ(47) مليار دينارٍ.

مطالبات بوضع خطط لتأهيل وتأثيث الطرق الخارجية

المرور لـ الزوراء: 70 % من الحوادث المرورية سببها السائق وأغلبها تقع خارج المدن

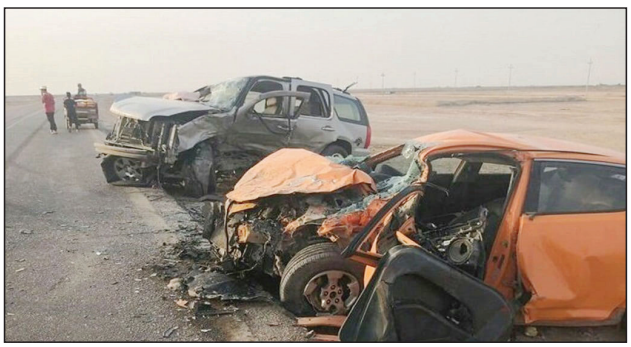

الزوراء/ حسين فالح:
كشفتْ مديرية المرور العامة عن أن 70% من الحوادث المرورية سببها السائق، فيما اشارت الى ان اغلب الحوادث تقع على الطرق الدولية والسريعة وقليلة منها داخل المدن، طالب خبير اقتصادي الحكومة بوضع خطط كفيلة بالحد من الحوادث المرورية كتاهيل الطرق الخارجية وتأثيثها.

وقال مدير الاعلام والعلاقات في مديرية المرور العامة العميد زياد القيسي في حديث لـ"الزوراء": ان ضحايا الحوادث المرورية اكثر من الارهاب لكن الحوادث تشمل اربعة انواع تسجل كحادث الاول منها الدهس والانقلاب والاصطدام والحادث المركب، مبينا ان نسبة الحوادث المرورية التي فيها ضحايا قلة قليلة منها تكون في داخل المدن الا ان اغلب الضحايا في الحوادث المرورية تكون على الطرق الدولية والسريعة .

واضاف ان اسباب الحوادث تتلخص بثلاثة محاور السائق والطريق والمركبة، مؤكدا ان نحن في مديرية المرور من خلال دراستنا العملية والعلمية للحوادث حددنا اسباب الحوادث 70 بالمئة على السائق و15 بالمئة على الطريق و15 بالمئة على المركبة.

واشار الى ان السائق سبب رئيس بالحوادث منها السرعة الهائلة وبتهور واستخدام الهاتف النقال التي اغلب الحوادث المرورية حاليا هو استخدام الهاتف ومشاهدة الافلام والمسلسلات اثناء قيادة المركبة .

وتابع انه يقع على عاتق مديرية المرور العامة ثلاثة امور توعية السائقين وهذا جارٍ على قدم وساق بالتعاون مع جميعُ وسائل الاعلام ومواقع التواصل الاجتماعي وتطبيق القانون وفرضه بشدة على المخالفين للمخالفات التي تسبب الحوادث والثالث هو الاتفاق على جلب نظام الرادار وكاميرات المراقبة وهذا مقترن بالاتمتة الالكترونية لان هذا نظام جباية يتصل بالطرق والجسور بامانة بغداد ومديرية المرور .

من جهته قال الخبير الاقتصادي احمد الماجدي في حديث لـ"الزوراء": ان نسبة ضحايا الحوادث المرورية في العراق ارتفعت في السنوات الاخيرة وبشكل كبير والسبب ياتي نتيجة تقادم الطرق وعدم وجود اشارات مرورية وارشادية دلالية للسائق، فضلا عن غياب التوعية وكاميرات المراقبة والزام السائقين بالاجراءات النظامية كلبس حزام الامان او عدم انشغاله بامور اخرى كالهاتف وغيره.

واضاف ان على الحكومة وضع هذا الموضوع في اولويات عملها كونه خطرا ويمس حياة المواطنين من خلال تأهيل الطرق الخارجية التي باتت تسمى بطرق الموت وكذلك تاثيثها من خلال التخطيط ووضع الاشارات الدلالية، فضلا عن نصب كاميرات مراقبة حديثة وفرض غرامات عالية على السائقين المخالفين لاجراءات السلامة.

واشار الى ان الطرق الخارجية ولاسيما في المحافظات الجنوبية وحتى الشمالية والشمال الشرقية جميعها قديمة وتحتاج الى تخصيصات مالية لغرض صيانتها وتأهيلها وفق المواصفات الحديثة المعمولة بها في جميع دول العالم، داعيا الى ضرورة تفعيل نظام الاستثمار في الطرق اسوة بدول العالم المتقدمة.

الزوراء

يعدون 21 آذار يوم ولادة جديدة دحرت الظلم

أكراد العراق يحيون عيد النوروز وسط احتفالات شعبية ومهرجانات متنوعة

بغداد/ متابعة الزوراء:

احتفل إقليم كردستان والكرد في مختلف أرجاء العالم بعيد النوروز، العيد الأشهر لدى أبناء القومية الكردية وهو أيضا يوم الاعتدال الربيعي وعيد رأس السنة الفارسية.

وتشهد مدن كردستان العراق احتفالات واسعة، إذ احتشد المئات في مناطق متعددة على أنغام أغاني الفلكلور الكردي والدبكات الشعبية، مرتدين الأزياء التقليدية التي عادة ما تشترى أو تفصل لدى خياطين متخصصين لهذه المناسبة.وتبقى للنوروز خصوصيته عند الأكراد، إذ تعطل مؤسسات الإقليم.وأظهرت صور ومقاطع فيديو بُثت على منصات التواصل الاجتماعي احتفالات شعبية وحفلات ومهرجانات متنوعة في مختلف مدن كردستان العراق بمناسبة عيد النوروز أو ما يعرف في العراق بـ"عيد الربيع". وعيد النوروز، ويُطلق عليه أيضا النيروز، أهم الأعياد لدى أبناء القومية الكردية، ويعدّونه يوم رأس السنة، التي وصلت إلى عام 2634، ويمثل "الحد الفاصل بين الشتاء والربيع، و"نوروز" اسم مركب يتكون من كلمتي "نوى" و"روز" ويعني يوما جديدا.وعيد النوروز أشبه بعيد ثالث -مع عيدي الأضحى والفطر- غير أنه يختلف عنهما بصفته القومية والوطنية، أما الاهتمام به فلا يقل شأنا عنهما، فالاستعدادات تبدأ قبل 21 مارس/آذار بـ10 أيام أو أكثر.و رغم طابع عيد النوروز القومي الذي خص به الكرد، فإن جماليته بمزامنته مع حلول فصل الربيع أعطته طابعا آخر يمكن تسميته بالتآخي، فقد أصبحت احتفالات عيد النوروز ساحة تعبّر عن الصورة الحقيقية للتعايش السلمي بين أطياف الشعب العراقي ومكوناته.ولا تخلو أي مناسبة قومية من جذور نشأتها وأسبابها، وإن اختلفت الآراء بشأن ذلك بين المؤرخين، وعيد النوروز في 21 مارس/آذار واحد من تلك المناسبات.وعن أصل النشأة يرى باحثون أكراد أن المناسبة تعود إلى قرابة 700 عام قبل الميلاد، وترتبط بقصة البطل الكردي كاوه الحداد الذي انتصر على ملك شرير وظالم يدعى زهاك ويعرف بالعربية بالتنين.وتحكي الروايات أن الملك زهاك كان يملك أفعى تتغذى على أدمغة الأطفال، وحينئذ سلب 15 طفلا من أطفال الحداد، ولم يبق لديه سوى طفلة صغيرة فقرر أن يفديها بروحه فتوجه إلى قصر زهاك بمطرقته واستطاع التغلب عليه، ثم أوقد النيران فوق القصر وحمل شعلة بيده؛ فعرف الأهالي أنه قد انتصر، وأن هذه النيران هي مشعل الحرية وأن 21 مارس/آذار يوم ولادة جديدة دحرت الظلم، لذا فإن هذا التأريخ هو اليوم الأول من السنة الكردية الجديدة، وهو مقدس عندهم حتى يومنا هذا. وكانت النار توقد قديما على أسطح المنازل في إشارة إلى حتمية انتصار النور على الظلام، وهي دليل على فرحة التحرر وانتزاع الحرية كما يعتقد.

ويرى باحثون آخرون أن السومريين الذين حكموا المنطقة من الأقوام الأوائل الذين اختاروا هذا التاريخ واحتفلوا به، وجعلوه بداية التقويم لديهم، وتشير الدلالات التاريخية إلى تنصيب السومريين ملوكهم وحكامهم في هذا التوقيت.ومن الأساطير الأخرى التي تتحدث عن عيد النوروز أنه كان هناك ملك فارسي اسمه جمشيد، له سلطان واسع على الجن والإنس، ونُقل إلى كل ممالك حكمه على سرير ذهبي في يوم حلول الشمس في برج الحمل، فأصبح ذلك اليوم مقدسا. وثمة رواية فارسية أخرى تقول إن الملك الفارسي جمشيد، الذي كان يدعى باسم جم، كان يسير في العالم، فوصل إلى أذربيجان، وأمر بنصب عرش له، وعندما جلس عليه أشرقت الشمس، وسطع نورها على تاجه وعرشه، فابتهج الناس، وقالوا إنّه يوم جديد.

البرهان: السياسيون يتحملون مسؤولية الانقلاب وليس الجيش

الخرطوم/ متابعة الزوراء:

للمرة الثانية في أقل من يومين، جدد رئيس مجلس السيادة السوداني، قائد القوات المسلحة، عبد الفتاح البرهان، التأكيد على أن البلاد ماضية نحو التسوية والانتقال السياسي.وحمل البرهان في تصريحات، امس الثلاثاء، خلال احتفال قبلي بولاية كردفان، السياسيين عامة مسؤولية حصول انقلابات، قائلا "السياسيون يتحملون مسؤولية الانقلابات وليس الجيش".كما أكد أن السودان مقبل على مرحلة جديدة، متحدثا عن انتقال سيكون مرضيا للجميع. وشدد على وجوب أن تكون العملية السياسية شاملة وتضم جميع القوى.إلى ذلك، أشار إلى أن الاستقرار سيتحقق قبل إجراء الانتخابات، داعيا السياسيين إلى تقبل الآخرين.أما عن الصراعات القبلية المستمرة في بعض المناطق، فشدد على وجوب توقفها، لافتا في الوقت عينه إلى أن البلد يعاني من انتشار السلاح الذي يهدد استقراره وأمنه.وكان البرهان أعلن سابقا عن أن البلاد تسير في طريق تأسيس حكم مدني خالص، مرجحا تشكيل الحكومة المدنية قريباً.يشار إلى أن الآلية الثلاثية (التي تضم الأمم المتحدة والاتحاد الإفريقي والهيئة الحكومية للتنمية إيغاد) كانت أعربت أمس الأول عن أملها في توصل جميع الأطراف السودانية إلى اتفاق نهائي حول الحلول لتمهيد الطريق أمام تشكيل حكومة مدنية، في أقرب وقت.كما رحبت باتفاق الأطراف المعنية على "خارطة طريق وجدول زمني" لصياغة الاتفاق السياسي النهائي والدستور الانتقالي على أساس الاتفاق الإطاري.إلا أن خالد عمر يوسف، المتحدث باسم العملية السياسية أشار إلى اتفاق الأطراف المدنية والعسكرية على توقيع الاتفاق النهائي في الأول من أبريل المقبل، على أن يوقع الدستور الانتقالي في السادس من الشهر القادم.ووقع المكون العسكري وقوى مدنية بقيادة الحرية والتغيير وقوى سياسية ومهنية أخرى، الاتفاق الإطاري في الخامس من ديسمبر الماضي 2022 مع لبدء مرحلة انتقالية تستمر لمدة عامين وتختتم بإجراء انتخابات نيابية ورئاسية.جاء هذا الاتفاق الإطاري الذي لا تزال بعض الأصوات المدنية تعارضه، بعد أشهر من التوترات السياسية التي بدأت بحل الحكومة المدنية السابقة برئاسة عبدالله حمدوك، وإعلان الجيش الطوارئ.

بعد نجاة ماكرون وحكومته من سحب الثقة

فرنسا: النواب يصوتون على مشروع قانون إصلاح نظام التقاعد المثير للجدل

باريس/ متابعة الزوراء:

نجتِ الحكومة الفرنسية من تصويت حجب الثقة الذي قدمته المعارضة أمام مجلس النواب في مذكرتين، عقب اعتماد باريس بند 49.3 من الدستور لتمرير مشروع قانون إصلاح نظام التقاعد المثير للجدل، خاصة الشق المتعلق برفع سن التقاعد من 62 إلى 64 عاما، بدون عرضه أمام أنظار الجمعية الوطنية. وبذلك يتم اعتماد إصلاح نظام التقاعد بشكل نهائي، فيما شهدت بعض المدن، وفي مقدمتها باريس، مظاهرات ليلية احتجاجا على اعتماد هذا الإصلاح.

ورفضت الجمعية الوطنية المذكرة الأولى بفارق تسعة أصوات فقط والتي تشارك فيها أحزاب عدة، في حين لم تحصد المذكرة الثانية المقدمة من اليمين المتطرف سوى 94 صوتا من أصل 287 صوتا ضروريا.

وشهدت الجمعية الوطنية نقاشا محتدما بين الأطراف المؤيدة لإصلاح نظام التقاعد والمعارضة له. وانتقدت إليزابيث بورن بحدة طريقة تعامل المعارضة، بحسب تعبيرها، مع الحكومة على خلفية الإصلاح، فيما انسحب جزء منها، المحسوب على حزب "فرنسا الأبية"، من البرلمان أثناء عرض كلمتها قبل أن يفسح المجال للتصويت.

وعبرت بورن عن تفهمها للقلق الذي ولده الإصلاح، مشيرة إلى الفئات المستفيدة منه، كما أكدت أن الحكومة أخذت الوقت الكافي للنظر في جميع المقترحات الصادرة عن الكتل النيابية المكونة لمجلس النواب. واعتبرت أنها ذهبت بعيدا في توافقات في خطوة غير مسبوقة.

من جانبها، اتهمت رئيسة المجموعة النيابية لحزب "النهضة" الذي يقود الأغلبية الحاكمة، المعارضة بمحاولة "وقف البلد" عبر مقترح حجب الثقة. واستهجنت ما أسمته بـ"التحالفات الظرفية" بين مكونات المعارضة ضد الإصلاح المثير للجدل. فيما وجه رئيس المجموعة النيابة للحزب الجمهوري أوليفييه ماريليكس الاتهام للمعارضة بأنها "بصدد جر البلد نحو الأسفل".

وعلى الجهة المعارضة، اعتبرت رئيسة المجموعة النيابية لحزب "فرنسا الأبية" اليساري، ماتيلد بانو، أن الحكومة "خدعت الفرنسيين" الذين صوتوا لها، وأن هذه الحكومة "ماتت مسبقا"، كما انتقدت بشدة ماكرون، معتبرة أنه "جلب العار لفرنسا".

من جهته، توعد شارل دو كوروسون عن مجموعة "ليوت"، تحالف رافض للإصلاح بينه أحزاب اليسار، باللجوء إلى المجلس الدستوري. أما اليمين المتطرف، فاعتبر على لسان لور لفاليت عن المجموعة النيابية لـ"التجمع الوطني" أنه "مهما كانت نتيجة التصويت فالحكومة ستكون خاسرة".

وشهدت بعض المدن، وفي مقدمتها باريس، مظاهرات ليلية احتجاجا على اعتماد هذا الإصلاح. وتحدثت وسائل الإعلام عن اعتقال العشرات في العاصمة الفرنسية لوحدها، مشيرة إلى أن مظاهرات نظمت بشكل تلقائي بدون تراخيص مسبقة ما صعب على قوات الأمن محاصرتها.

ولإسقاط الحكومة، كان يجب أن تصوت الأغلبية المطلقة في الجمعية الوطنية لحجب الثقة عن الحكومة بـ287 صوتا، لكن صوت لصالحه 278 فقط أي بفارق قليل عن العدد المطلوب للإطاحة بالحكومة. وكانت المعارضة تعول على دعم الحزب الجمهوري لنيل أصواته، والذي ظهر منقسما بخصوص المشروع.

وهذا، في وقت تواصل فيه النقابات ضغطها عبر الشارع لوقف هكذا إصلاح. كرر الأمين العام لنقابة (سي إف دي تي) لوران بيرجيه الجمعة تحذيره من تفاقم الغضب في البلاد، داعيا الرئيس الفرنسي إلى "سحب الإصلاح".

كما أعلنت الكونفدرالية العامة للعمل (سي جي تي)، في وقت سابق، أن أكبر مصفاة في البلد، والتي تقع في النورماندي (شمال غرب) وتديرها شركة "توتال إنرجي"، بدأت بالتوقف عن العمل، علما أن المضربين عطلوا منذ بداية الحركة الاحتجاجية شحنات الوقود، لكن لم تتوقف أي من المصافي الفرنسية السبع عن العمل بالكامل.

وتجمع متظاهرون مجددا في عدة مدن فرنسية ولا سيما في باريس حيث وقعت حوادث الخميس والجمعة ومساء السبت، منددين بـ"إنكار الديمقراطية".

وعلى الجبهة الاجتماعية، لا تزال عدة قطاعات اقتصادية أساسية تشهد بعض المشاكل ولا سيما المواصلات وجمع النفايات وتوزيع الوقود.

وخرج سيد الإليزيه عن صمته حيث أعرب في رسالة وجهها إلى رئيسي مجلس الشيوخ والجمعية الوطنية، عن "رغبته في أن يتمكن النص حول التقاعد من المضي إلى نهاية مساره الديمقراطي وسط احترام الجميع".

وإسقاط الحكومة كان من المحتمل أن يدفع الرئيس ماكرون إلى اللجوء لحل الجمعية الوطنية وإجراء انتخابات مبكرة، في وقت تراجعت فيه شعبيته باستطلاعات الرأي إلى 28%، أدنى مستوياتها منذ 2019.

ويعد هذا المشروع أحد الإصلاحات الكبرى التي تعهد بها ماكرون وإن كان يلاقي رفضا واسعا في الأوساط الفرنسية، بحسب ما أظهرته استطلاعات الرأي. ولم تسقط أي حكومة في فرنسا نتيجة مذكرة بحجب الثقة منذ بدء الجمهورية الخامسة في 1958.

ومنذ الإعلان عن تقديم ملتمس رقابة للإطاحة بالحكومة، أبدت الأخيرة تفاؤلها بشأن مستقبلها على لسان بعض وزرائها، معتبرة أن الانقسامات في صفوف المعارضة أكبر من أن تفضي إلى إنهاء مسيرتها.

وفي رد منه، انتقد وزير العمل أوليفييه دوسوبت الأحد في تصريح لصحيفة "لو جورنال دو ديمانش" المعارضة، قائلا: "إنه من أجل إقرار مذكرة بحجب الثقة يجب أن تجمع ائتلافا من المعارضين والمناهضين لتحقيق غالبية شديدة التباين وبدون خط سياسي مشترك".وبدوره لم يظهر وزير الاقتصاد برونو لومير، وهو أحد الوجوه البارزة في الجهاز التنفيذي، أي قلق على مستقبل الحكومة، وصرح في مقابلة مع صحيفة "لوباريزيان" قبل التصويت على حجب الثقة، أنه "لن يكون هناك غالبية لإسقاط الحكومة، لكنها ستكون لحظة حقيقة".

ويعدّ سن التقاعد في فرنسا من الأدنى في أوروبا، ولو أنه لا يمكن المقارنة بين مختلف الأنظمة. وتبرر الحكومة رفعه سنتين بضرورة التصدي لتراجع الموارد المالية لصناديق التقاعد وشيخوخة السكان.

لبنان.. تظاهرات وقطع طرق احتجاجا على تردي الأوضاع المعيشية

بيروت / متابعة الزوراء:

أقدمَ متظاهرون لبنانيون على قطع طرق في مناطق مختلفة احتجاجا على تردي الأوضاع المعيشية وارتفاع سعر صرف الدولار مقابل الليرة وأسعار المحروقات.

يأتي هذا بعدما تراجعت الليرة اللبنانية في تعاملات الأسواق الموازية (السوداء) لمستوى قياسي غير مسبوق عند نحو 132 ألف ليرة لكل دولار أمريكي واحد.

وأفادت "غرفة التحكم المروري" التابعة لقوى الأمن الداخلي في تغريدة على تويتر، بـ"قطع محتجين طريق كورنيش المزرعة قرب جامع عبد الناصر (غرب العاصمة بيروت) بالاتجاهين" احتجاجا على الأوضاع الاقتصادية المتردية وارتفاع سعر صرف الدولار.

وأضافت أن محتجين قطعوا بعض الشوارع شمالا في مدينة طرابلس، بالإضافة إلى قطع السير عند منطقة مستديرة العبدة في محافظة عكار لبعض من الوقت للسبب نفسه".

وجنوبا، "قطع محتجون الطريق عند ثكنة بنوا بركات في مدينة صور بالإطارات تنديدا بالأوضاع الاقتصادية المتردية وارتفاع سعر صرف الدولار" وفق الوكالة الوطنية للإعلام (رسمية).

المشهد نفسه في محافظة البقاع (شرق)، إذ قطع محتجون طريق عام سعد نايل بالاتجاهين، وطريق بعلبك الدولية بالاتجاهين بحسب ما ذكر شهود عيان.

من جهة أخرى، دعا مجلس نقابة صيادلة لبنان، في بيان، نقله إعلام محلي امس الثلاثاء، الصيدليات إلى "الاقفال ابتداءً من لحظة صدور البيان بسبب الانهيار الحاصل للأدوية للصيدلية بشكل شبه كلّي منذ أكثر من اسبوعين، وبعد افراغ الصيدليات من الادوية".

وصباح امس الثلاثاء، تراجعت الليرة اللبنانية في تعاملات الأسواق الموازية (السوداء) لمستوى قياسي غير مسبوق عند نحو 132 ألف ليرة لكل دولار أمريكي واحد، بينما وصل سعر صفيحة البنزين إلى مليونين و390 ألف ليرة (نحو 18 دولارا حسب دولار السوق الموازية).

ويعاني اللبنانيون منذ عام 2019 أزمة اقتصادية طاحنة غير مسبوقة، أدت إلى انهيار قياسي بقيمة الليرة، فضلا عن شح الوقود والأدوية وانهيار القدرة الشرائية.

أكد أن روسيا ستؤمن كل ما يحتاجه الاقتصاد الصيني في قطاع الطاقة

بوتين: المحادثات مع الرئيس الصيني أسفرت عن وثيقتين مهمتين تشكلان قاعدة للتعاون بين البلدين

موسكو/ متابعة الزوراء:

أكدَ الرئيس الروسي فلاديمير بوتين في المحادثات الموسعة، إن التعاون في مجال الطاقة بين روسيا والصين آخذ في التوسع، وأن الأعمال الروسية قادرة على تلبية الاحتياجات المتزايدة للصين في موارد الطاقة بموجب العقود المبرمة بالفعل وما بعدها، فيما أكد الرئيس الصيني شي جين بينغ، أن العلاقات الصينية الروسية تظهر زخما تنمويا إيجابيا.

وقال: ان "التعاون في مجال الطاقة آخذ في التوسع. تعد روسيا موردا استراتيجيا للنفط والغاز الطبيعي، بما في ذلك الغاز الطبيعي المسال والفحم والكهرباء إلى جمهورية الصين الشعبية. كما يتم بناء منشآت الطاقة النووية وفقا للجدول الزمني. والأعمال الروسية قادرة على تلبية الطلب المتزايد من الاقتصاد الصيني لناقلات الطاقة - كجزء من المشاريع الحالية، وكذلك التي يجري دراستها والموافقة عليها".

وأضاف الرئيس الروسي أن الحجم الإجمالي لإمدادات الغاز بحلول عام 2030، سيكون على الأقل 98 مليار متر مكعب "بالإضافة إلى 100 مليون طن من الغاز الطبيعي المسال".

وأضاف بوتين أن التبادل التجاري بين روسيا والصين سيرتفع بنسبة 30% "وهناك فرصة لمشاريع مشتركة بقيمة 130 مليار دولار".

وشدد الرئيس الروسي فلاديمير بوتين، على أنه من الضروري زيادة تشجيع ممارسة التسويات التجارية المتبادلة بين روسيا والصين بالعملات الوطنية.

وقال بوتين: "من المهم أن يتم استخدام العملات الوطنية بشكل متزايد في التجارة المتبادلة. يجب تشجيع هذه الممارسة بشكل أكبر، فضلا عن توسيع الوجود المتبادل للهياكل المالية والمصرفية في أسواق بلدانا"، مضيفا أن ثلثي حجم التجارة بين روسيا والصين اليوم يتم بالروبل واليوان.

وتابع: "نحن مع استخدام اليوان الصيني في العمليات التجارية بين روسيا ودول آسيا وإفريقيا وأمريكا اللاتينية. وأنا واثق من أن هذه الأشكال من التبادلات سيتم تطويرها بين الشركاء الروس ونظرائهم في دول ثالثة".

كما أشار الرئيس الروسي، إلى أنه خلال المحادثات مع شي جين بينغ، تم إجراء تبادل صريح وهادف لوجهات النظر حول آفاق تطوير العلاقات الروسية الصينية وتعزيز التنسيق على الساحة العالمية.

وقال بوتين: "في المحادثات التي اختتمت لتوها، تم إجراء تبادل موضوعي وصريح للغاية لوجهات النظر حول آفاق زيادة تطوير العلاقات الروسية الصينية وتعزيز التنسيق على الساحة العالمية".

وأكد الرئيس الروسي، أن موسكو تعول على نمو الصادرات الغذائية الروسية إلى السوق الصينية.

وقال بوتين: "تعمل الوزارات والإدارات ذات الصلة على ضمان معايير الجودة للمنتجات الموردة، وتحسين ظروف الوصول المتبادل إلى المنتجات الغذائية. كل هذا يسمح لنا بالاعتماد على مزيد من النمو في الصادرات الغذائية الروسية إلى السوق الصيني الواسع، وسيساعد على زيادة مستوى الأمن الغذائي في بلدينا".

كما أشار الرئيس بوتين، إلى أن روسيا مستعدة لدعم الأعمال التجارية الصينية في استبدال الشركات التي غادرت الأراضي الروسية.

وقال في محادثات موسعة مع الشركاء الصينيين في الكرملين: "نحن مستعدون لدعم الأعمال الصينية في استبدال مرافق الإنتاج للشركات الغربية التي غادرت روسيا".

وأوضح الرئيس بوتين، أنه تم تقريبا الاتفاق على جميع معايير مشروع "قوة سيبيريا - 2".

وقال: "لقد ناقشنا للتو مشروعا جيدا، هذا هو خط أنابيب الغاز الجديد قوة سيبيريا - 2 عبر منغوليا. تم الاتفاق على جميع معايير هذا المشروع تقريبا. هذا 50 مليار متر مكعب من الغاز - إمدادات موثوقة ومستقرة من روسيا".

كما أشار الرئيس الروسي، إلى أن روسيا والصين تعتزمان إنشاء هيئة عمل بشأن مشروع "ممر الملاحة الشمالي"، وهناك إمكانية للتعاون.

وقال بوتين: "نرى أن التعاون مع الشركاء الصينيين في تطوير إمكانات العبور لممر الملاحة الشمالي واعد.. وكما قلت، نحن مستعدون لإنشاء هيئة عمل مشتركة لتطوير ممر الملاحة الشمالي".

ووفقا للرئيس الروسي، بإمكان روسيا والصين أن تصبحا رائدين عالميين في مجال الذكاء الاصطناعي وتطوير المعلومات، من خلال توحيد إمكاناتهما.

وقال: "من خلال الجمع بين إمكاناتنا العلمية الغنية وقدراتنا الإنتاجية، يمكن لروسيا والصين أن تصبحا رائدين عالميين في مجال تكنولوجيا المعلومات وأمن الشبكات والذكاء الاصطناعي".

وأشار بوتين إلى أن ضمان السيادة التكنولوجية هو مفتاح التنمية المستدامة لروسيا والصين، وأضاف: "نقترح أن نسير على طريق تحسين الشراكات القطاعية الاستراتيجية".

ومن جانبه، أكد الرئيس الصيني شي جين بينغ، أن العلاقات الصينية الروسية تظهر زخما تنمويا إيجابيا.

وقال شي جين بينغ: "بفضل جهودنا المشتركة، تظهر العلاقات الروسية الصينية ديناميكيات تنموية إيجابية ومستدامة. وتتعمق الثقة السياسية المتبادلة بين بلدينا، وتتضاعف المصالح المشتركة".

وأكد الرئيس الصيني، أنه مستعد رفقة الرئيس الروسي فلاديمير بوتين لوضع خطة لتنمية العلاقات الثنائية بين روسيا والصين وتعزيز التنسيق بين البلدين.

وقال شي جين بينغ: "الثقة السياسية المتبادلة بين بلدينا تتعمق، والمصالح المشتركة تتضاعف، والشعوب تقترب، والتعاون يتطور باطراد في التجارة والاقتصاد والاستثمار والطاقة والأبعاد الثقافية والإقليمية".

وأضاف الرئيس الصيني أنه خلال اجتماع غير رسمي مع الرئيس الروسي في اليوم السابق، وكذلك خلال محادثات في الصباح مع رئيس الوزراء ميخائيل ميشوستين ومحادثات في الكرملين، تبادل الطرفان وجهات النظر حول توسيع التغطية في مجال التعاون.

واختتم شي جين بينغ قائلا: "أعلم أن روسيا تنفذ بسرعة أهداف التنمية الوطنية حتى عام 2030، وأقترح تعزيز التنسيق والتفاعل للحصول على فوائد إضافية من التعاون العملي. سيدي الرئيس بوتين، أنا على استعداد لأحدد معك خطة لتطوير العلاقات الثنائية والتعاون العملي لصالح ازدهار الصين وروسيا وإحيائهما".

ووصل الرئيس الصيني إلى موسكو الاثنين، بدعوة من الرئيس الروسي فلاديمير بوتين في زيارة تستمر حتى اليوم الأربعاء، وهي أول رحلة يقوم بها شي جين بينغ إلى الخارج منذ إعادة انتخابه رئيسا للصين.

وزير الداخلية يفتتح معرض إعادة تأهيل العجلات والمعدات للشرطة

بغداد/الزوراء:
افتتح وزير الداخلية عبد الامير الشمري، امس الثلاثاء، معرض إعادة تأهيل العجلات والمعدات للشرطة الاتحادية.
وذكرت الوزارة في بيان تلقته «الزوراء» أن «وزير الداخلية عبد الامير الشمري، افتتح معرض إعادة تأهيل العجلات والمعدات الهندسية التابع للشرطة الاتحادية ببغداد للإطلاع على إدامة تصليحها وجهد النقلية الآلية لعجلات الحمل والاركاب وعجلات الإسقاء ونقل الوقود»، مبينة أن «قائد الشرطة الاتحادية والمستشار الفني وقائد حرس الحدود ومدير المرور العامة ومدير النجدة العام كانوا في استقبال الوزير».وأضافت أن «الشمري اطلع على العجلات التي تم تطويرها وإعادة تأهيلها وكذلك بعض المعدات لتواكب العمل التكنولوجي من بينها الطائرات المسيرة والكاميرات الحرارية وعدد من الأسلحة المتطورة وغرف السيطرة وإدارة المعركة»، لافتة الى أن «الشمري استمع ايضاً الى شرح موجز عن بعض الأسلحة والمعدات والتطور الحاصل عليها وكيفية إعادتها للعمل».وأشاد الشمري «بهذا المعرض وتنظيمه»، مشدداً على «ضرورة استمرار جميع مفاصل وتشكيلات وزارة الداخلية بإدامة العجلات والمعدات وتطويرها بما يسهم في إنجاح عملها».

أكدت أن قانون التقاعد بحاجة إلى تعديل

هيئة التقاعد: الحكومة جادة بدعم شريحة المتقاعدين وكبار السن

بغداد/الزوراء:
كشفت هيئة التقاعد الوطنية، امس الثلاثاء، عن فقرات تحتاج الى تعديل في قانون التقاعد، فيما اشارت الى أن الحكومة جادة بدعم شريحة كبار السن والمتقاعدين.
وقال رئيس هيئة التقاعد العامة ماهر حسين رشيد البياتي في تصريح صحفي: إن» بعض المواد القانونية في قانون التقاعد تتطلب تعديلات من خلال تدخل تشريعي»، مبينا أن» موضع المساواة بين المتقاعدين من عدمها مبني على ما يرد في القوانين، من بنود قانونية».
وأضاف أن «التعديل الاول من قانون التقاعد الموحد رقم ٩ لسنة ٢٠١٤ ظهر في ظروف خاصة استثنائية ويحتوي على بعض المشاكل التي واجهت الهيئة اثناء التطبيق»، لافتا الى ان» قسماً من المشاكل تمت معالجتها والقسم الاخر يتطلب تدخلاً تشريعياً».
وأشار الى أن» المواد التي تحتاج الى تعديل هي المادة ١٣ و١٤ من القانون، والمواد المتعلقة في موضوع سيرانها، ومكافأة نهاية الخدمة، والمواضيع المتعلقة في السن القانونية لسنوات الخدمة».
وتابع أن»هيئة التقاعد الوطنية مهمتها الرئيسية تبسيط الاجراءات في الجوانب المتعلقة بتنفيذ القانون واعطاء الحقوق للمتقاعدين»، لافتا الى أن» الحكومة جادة في برنامجها الحكومي لدعم شريحة كبار السن والمتقاعدين».
واوضح أن» هنالك نية لدى هيئة التقاعد الوطنية في دراسة هذه النصوص القانونية ومعالجتها»، مشيرا الى انه» تم تشكيل لجنة كبيرة من جهات مختصة لوضع التعليمات المتعلقة بتنفيذ القانون، والاجراءات ممتدة لتعديل بعض النصوص القانونية بالتنسيق مع مجلس النواب».

الكشف عن أهداف مشروع زراعة مليون نخلة في بادية السماوة

السماوة/الزوراء:
اعلن المدير التنفيذي لشركة المهندس صلاح مهدي، امس الثلاثاء، عن اهداف مشروع زراعة مليون نخلة في بادية السماوة.
وقال مهدي خلال حفل افتتاح مشروع زراعة مليون نخلة إن «الهدف من زراعة مليون نخلة في بادية السماوة هو استصلاح ميلوني دونم مترو»، مبينا ان «مشاكل عديدة تواجدت فيها ابرزها الألغام الموجودة فيها، فضلا عن مشاكل في التضاريس وغيرها».
واوضح: «تم تنظيف مساحات كبيرة منها من قبل الحشد الشعبي، فضلا عن زراعة اول منظومة تضم ٢٠ ألف نخلة بمساحة ٤٠٠ دونم كمرحلة أولى وصولا الى زراعة مليون نخلة نسيجية خلال هذا العام».واضاف ان «هذا الأمر يمثل تحديا كبيرا، حيث تم زراعة شجرة الجوجوبا التي تتحمل ظروفاً بيئية صعبة والتي استوردت من جمهورية مصر العربية، مبينا انه «تم حفر الكثير من الاحواض وحفر الآبار لاستخراج المياه الجوفية للاستفادة منها في الري».

المرور تعلن المباشرة بتوجيهات رئيس الوزراء حول إنتاج اللوحات المرورية

بغداد/الزوراء:
أعلنت مديرية المرور العامة، امس الثلاثاء، وضع خطة متكاملة لعملها بناء على توجيهات رئيس مجلس الوزراء محمد شياع السوداني، فيما أشارت إلى قرب إصدار اللوحات المرورية.
وقال مدير علاقات وإعلام المديرية العميد زياد القيسي في تصريح صحفي: إن «وزير الداخلية عبد الأمير الشمري، وبإشراف مدير المرور العامة اللواء طارق الربيعي رفع مقترحات لرئيس مجلس الوزراء محمد شياع السوداني، لحل مشاكل مديرية المرور ومنها اللوحات المرورية».
وأضاف أن «السوداني أصدر قرارات لحل مشاكل مديرية المرور العامة، وتم بعدها وضع خطة متكاملة من قبل المديرية، لتنفيذ هذه التوصيات».
وأشار إلى، أن «معمل اللوحات المرورية سيقوم بإنتاج اللوحات المرورية، في الوقت القريب»، مؤكداً أن «قرارات مجلس الوزراء سوف تنفذ بشكل صحيح وبالتالي ستزول جميع مشاكل المديرية وتنعكس ايجابيا على مستوى الخدمات المقدمة للمواطنين».

أمانة مجلس الوزراء توضح أهداف إطلاق التطبيق الالكتروني المالي

بغداد/الزوراء:
كشفت الامانة العامة لمجلس الوزراء، امس الثلاثاء، عن أهداف اطلاق التطبيق المالي، فيما اشارت الى انه يعد تطويراً للانظمة والتقنيات الحديثة ومتماشياً مع القوانين والمتطلبات التنظيمية الدولية، ودور البنك المركزي البارز في دعم منظمات المجتمع المدني.وقال رئيس دائرة المنظمات غير الحكومية التابعة للامانة العامة لمجلس الوزراء اشرف الدهان في كلمة له خلال اطلاق تطبيق (E -Donate): إن «الجمعية الطبية العراقية الموحد للاغاثة والتنمية، احدى المؤسسات المسجلة في دائرة المنظمات غير الحكومية والحاصلة على صفة النفع العام وتعد من الجمعيات المميزة ولها دور بارز في العديد من الاعمال الانسانية والاغاثية والطبية منذ تأسيسها حتى اليوم».
واشار الى ان «اطلاق التطبيق جاء تماشيا مع التقدم التكنولوجي لتيسير طرق التبرع خاصة وان التكافل الاجتماعي اصبح ضروري من أي وقت مضى تحقيقاً لاسمى معاني العطاء بين شرائح المجتمع لتكون الجمعية رائدة بمسؤولياتها المجتمعية وايمانها بالدور الذي تلعبه المنظمات بهذا الصدد».ولفت الى ان «التطبيق، يعد تطويراً للانظمة والتقنيات الحديثة وافضل النظم المالية امتثالا للقوانين والمتطلبات التنظيمية المحلية والدولية»، مبينا ان «البنك المركزي العراقي كان له الدور البارز في دعم منظمات المجتمع المدني ورفع كفاءتها ومستوى تنظيمها».وتابع: «تتطلع الى أن تكون هذه المنصة فرصة لتقديم التبرعات الكترونياً باستخدام آليات السداد الالكتروني ما يعطي المتبرع فرصة الوقوف على البرامج التي يقوم بدعمها».

الهجرة تكشف بالأرقام أعداد المخيمات المتبقية والأسر النازحة

بغداد/الزوراء:
كشفت وزيرة الهجرة والمهجرين ايفان فائق جابرو، امس الثلاثاء، اعداد المخيمات المتبقية والاسر النازحة، فيما حددت موعد انهاء ملف النزوح بضمنه جرف الصخر.
وقالت جابرو في تصريح صحفي ان «هناك التزاماً بالبرنامج الحكومي بان يغلق ملف النزوح خلال ٦ اشهر ومن ضمنهم النازحون من جرف الصخر»، مبينة: «اننا كوزارة نعمل وملزمون بهذا البرنامج ونأمل بعودة النازحين».
واضافت: «لدينا عودة يومية حتى وان كانت باعداد قليلة جدا»، مشيرة الى «اننا نشجع هذه العودة لانهاء ملف النزوح لكن ايضا نحتاج الى دعم من جميع المؤسسات الحكومية في اعمار منازل العوائل النازحة الموجودة والاسهام في تعزيز الامن بمناطقهم وتوفير جميع الخدمات والبنى التحتية حتى المشاكل العشائرية».
وشددت: «إذا لم تحل هذه المشاكل فإن الوزارة لا تستطيع اعادة عائلة واحدة، حيث نعتمد على ادواتنا الذاتية في ارجاع العوائل بالتعاون مع باقي المؤسسات»، لافتة الى «اهمية ان يكون هناك دعم كبير للوزارة ولا ننسى دور القوى السياسية التي يجب ان يكون موقفها موحدا للقوى بشأن جرف الصخر».
وذكرت: «كانت لنا زيارة قريبا جدا لنازحي جرف الصخر الذين تواجدوا في عامرية الفلوجة تحديدا ومنطقة البزيبز، حيث ان حالتهم الصحية متدهورة مع نقص في التعليم وابسط احتياجات حقوق الانسان للعيش بكرامة»، لافتة الى ان «المناطق الاصلية هي التي تأوي النازحين لذلك نحتاج الى ارادة حقيقية للقوى السياسية».
وتابعت: «لدينا مايقارب ٣٩ مخيما مع عشوائية بزيبز واكثر من ٤٠ الف عائلة نازحة في داخل المخيمات وخارجها بواقع أكثر من مليون نازح»، موضحة «اننا نحتاج الى دعم باقي مؤسسات الدولة لانهاء هذا الملف بشكل كامل».

العمليات المشتركة تصدر توجيهات تخص شهر رمضان

بغداد/الزوراء:
اصدرت قيادة العمليات المشتركة توجيهات تخص شهر رمضان منها إلزام أصحاب المولات والمحال والشركات والأسواق بنصب كاميرات مراقبة مستمرة.
وقالت القيادة في بيان إن «نائب قائد العمليات المشتركة الفريق الركن قيس المحمداوي عقد اجتماعا ضم قيادات العمليات والفرق وقيادات شرطة المحافظات وقادة محاور الحشد الشعبي عبر الدائرة التلفزيونية بحضور قائد القوات البرية وممثلي الوكالات الاستخبارية والأجهزة الأمنية وهيئة الحشد الشعبي وهيئات ركن القيادة بمناسبة حلول شهر رمضان المبارك».
وبحسب البيان «تم عرض خلال الاجتماع خطط ووصايا رمضان المبارك للقيادات الأمنية منها التأكيد على ضرورة اليقظة والحذر في الفترات الحرجة في هذا الشهر وعدم اتاحة الفرصة لداعش استثمارها باستهداف أبناء شعبنا لان داعش تبحث في هذا الشهر عن اية عملية إرهابية بهدف اثبات الوجود خصوصا بعد الهزائم الكبير التي منيت بها على يد فرسان القوات المسلحة».
وأكد نائب قائد العمليات المشتركة على «استمرار زخم العمليات التعرضية لقواتنا في مختلف قواطع المسؤولية ونصب الكمائن وعدم اهمال اية معلومة استخبارية يمكن الحصول عليها لاستهداف العدو واحتواء ارهابه»، مشيراً الى «اهمية ان يمارس العراقيون طقوسهم الرمضانية في أجواء آمنة من خلال الجهود الكبيرة والخطط الاستباقية التي تقي شعبنا مخاطر الارهاب الداعشي».
وشدد النائب على «ضرورة ان يبقى القادة والآمرون في كل قواطع المسؤولية حذرين وعلى أهبة الاستعداد على رأس قطعاتهم العسكرية لمواجهة التهديدات الإرهابية»، كما اكد «الزام أصحاب المولات والمحال التجارية والشركات والأسواق الشعبية بنصب كاميرات مراقبة مستمرة على ان تسبق هذه العملية حملة توعوية مكثفة بين المواطنين في مختلف المدن والمحافظات العراقية».

الأمن والدفاع النيابية تناقش مع محافظ النجف الملف الأمني

النجف/الزوراء:
ناقشت لجنة الأمن والدفاع النيابية، امس الثلاثاء، مع محافظ النجف الملف الأمني في المحافظة.
وذكر بيان لمكتب المحافظ تلقته «الزوراء» أن «محافظ النجف الأشرف ماجد الوائلي، استقبل في مكتبه، أعضاء لجنة الأمن والدفاع النيابية، النائب جواد البولاني، النائب ياسر وتوت، النائب حسين العامري، النائب محمد الرميثي، بحضور قائد شرطة المحافظة، ومعاون المحافظ للشؤون الأمنية، ومدراء الأجهزة الأمنية»، مبيناً أنه «جرى خلال اللقاء عقد اجتماع موسع لمناقشة الملف الأمني في المحافظة، كما حضر اللقاء النائب جواد الغزالي».
ورحب الوائلي بأعضاء لجنة الأمن والدفاع النيابية»، واصفاً «هذه الزيارة أنها محط اعتزاز وترحيب وتقدير كونها رسالة اهتمام ودعم للنجف الأشرف».
فيما أوجز الوائلي «بشرح للملف الأمني وأهم الإجراءات والمشاريع التي وجهتها إدارة المحافظة لدعم القطاع الأمني، من خلال تخصيصات قانون الدعم الطارئ»، مستعرضا لهم المشاريع التي تنفذ حالياً، ومنها مشروع كاميرات المراقبة الذي سيدخل الخدمة خلال الأيام القادمة، بالإضافة إلى العديد من مشاريع البنى التحتية».
وأوضح أنه «عند اكتمال تلك المشاريع سترتفع نسبة التكامل لقيادة الشرطة بنسبة لا تقل عن ٨٠٪، وهناك خطة مستقبلية لإنجاز الاحتياجات المتبقية».
بدوره، قدّم قائد الشرطة ومدراء الأجهزة الأمنية «شرحا مفصلا عن الملف الأمني وأهم الاحتياجات والمعوقات التي تواجه العمل، كما استعرض قائد الشرطة أهم النشاطات والإجراءات الأمنية المتخذة في مجال مكافحة الجريمة».
من جانبهم، أكد أعضاء لجنة الأمن والدفاع «دعمهم للملف الأمني في النجف بالتنسيق مع الجهات الأمنية وما يحتاجه من تعديل للتشريعات القانونية بما يتلاءم مع تقديم الدعم لهذا الملف المهم»، معربين عن «شكرهم للمحافظ على حفاوة الاستقبال».وشدد أعضاء لجنة الأمن والدفاع على «حرصهم ودعمهم لمحافظة النجف الأشرف بشكل عام والقطاع الأمني بشكل خاص».

جمهورية العراق
وزارة العدل
دائرة التنفيذ
مديرية تنفيذ الناصرية

العدد:٣٤٤٢ / ٢٠٢٢
التاريخ: ١٢/٣/٢٠٢٣

إعلان

تبيعُ مديريةُ تنفيذ الناصرية السيارة المرقمة العائدة الى المدين (صفاء عبد الامير علي) لقاء طلب الدائن (سلوى نجم عبد) البالغ اثنى عشر مليون ومائة وخمسون الف دينار، فعلى الراغب بالشراء مراجعة هذه المديرية خلال مدة ١٠ ايام تبدأ من اليوم التالي للنشر مستصحبا معه التأمينات القانونية ١٠ ٪ من القيمة المقدرة وشهادة الجنسية العراقية وان رسم التحصيل والدلالية على المشتري .
المواصفات :-
١- كيا بنكو حمل
٢- الموديل ٢٠٠٧ اللون ازرق
٣- رقم الشاصي KNYHNP٦٦D٧K٢٥٠٦٧٥
٤- الوزن ١ طن
٥- رقم المركبة ٣٦٦٥ قادسية حمل
٦- حالة المحرك يعمل
٧- حالة ناقل الحركة يعمل
٨- حالة البدي الخارجي للمركبة وسط
٩- حالة الاطارات مستعملة
١٠- حالة البطارية عاطلة
١١- مكان المركبة في حالة الحجز الخاصة في مديرية مرور ذي قار

منفذ العدل
علي عودة حنيحن
مدير تنفيذ الناصرية

جمهورية العراق
وزارة العدل
دائرة التنفيذ
مديرية تنفيذ الناصرية

رقم الاضبارة/٢١٤٨/٢٠٢٢
التاريخ/ ١٥/٣/٢٠٢٣

اعلان

تبيعُ مديرية تنفيذ الناصرية العقار تسلسل (٧٤/٢٢٧) سراي الواقع في السراي العائد للمدين (سعديه علي عبود) المحجوز لقاء طلب الدائن (فاطمة لفتة علي) البالغ (١٢٠٠٠٠٠٠) مليون دينار، فعلى الراغب بالشراء مراجعة هذه المديرية خلال مدة ثلاثين يوما تبدأ من اليوم التالي للنشر مستصحبا معه التأمينات القانونية عشرة من المائة من القيمة المقدرة وشهادة الجنسية العراقية وان رسم التسجيل والدلالية على المشتري، على ان يكون الحضور في مقر مديرية تنفيذ الناصرية.

المواصفات:
١- موقعه ورقمه : ٧٤/٢٢٧/سراي
٢- جنسه ونوعه : عقار كدار سكن مكون من استقبال وهول وغرفة نوم واحدة وممر مستخدم كمطبخ .
٣- حدوده واوصافه: يقع في منطقة السراي مبني من الطابوق ومسقف بالشيلمان وملبوخ والارضية مبلطة بالكاشي.
٤- مشتملاته : استقبال وهول وغرفة نوم واحدة.
٥- مساحته:١٠٥,٩٥ م٢
٦- درجة العمران: متوسطة
٧- الشاغل : المدينة سعدية علي عبود
٨- القيمة المقدرة: (١٣٠٠٠٠٠٠) مليون.

المنفذ العدل
رعد مراد حسون

جمهورية العراق
مجلس القضاء الأعلى
رئاسة محكمة استئناف ذي قار
محكمة الأحوال الشخصية في الناصرية
العدد / ١٥٣٩ / ٢٠٢٣
التأريخ / ١٩/٣/٢٠٢٣
الى / المدعى عليه (علي سهيل كاظم)
م/ تبليغ بقرار الحكم الغيابي
بتاريخ ٢/٣/٢٠٢٣ وبعدد الدعوى ١٥٣٩/ش/٢٠٢٣ أصدرت هذه المحكمة حكما غيابيا للمدعية (بشرى عبد الهادي عباس) اقتضى إلزام المدعى عليه (علي سهيل كاظم) وبالنظر لمجهولية محل اقامتك في الوقت الحاضر عليه تقرر تبليغك في صحيفتين يوميتين بالحكم المذكور أعلاه وبإمكانك الاعتراض خلال مدة عشرة أيام من اليوم التالي لتاريخ الإعلان.

القاضي
عباس معين كاظم

جمهورية العراق
مجلس القضاء الأعلى
رئاسة محكمة استئناف بغداد / الرصافة
مجمع دار العدالة في الزهور
محكمة الأحوال الشخصية
العدد / ٤٣٠٥ / ش / ٢٠٢٢
التأريخ / ١٩/٣/٢٠٢٣

إعلان

المدعية / منتهى سلف راشد
المدعى عليه / مهدي علي ناصر

أصدرت هذه المحكمة قرارها المرقم أعلاه المتضمن (التفريق لعدم الإنفاق) الخاص بالمدعية (منتهى سلف راشد) والمؤرخ في ١٢/٣/٢٠٢٣ ، ولمجهولية محل اقامتك قررت المحكمة تبليغك بالقرار بصحيفتين محليتين يوميتين، في حالة عدم اعتراضك على القرار المذكور خلال ثلاثون يوم من اليوم التالي للنشر سيكتسب القرار الدرجة القطعية، وغير قابل للطعن تمييزا .

القاضي
أحمد عبد الأمير هليل

إعلانك في
الزوراء
يحقق لك الإنتشار الأوسع
E-mail : alzawraanews@yahoo.com
للاستفسار : 07810090003

المركزي: تخصيصات مالية كبيرة لدعم مشاريع الاقتصاد الأخضر

بغداد/ الزوراء:
كشف البنك المركزي العراقي، امس الثلاثاء، عن تخصيصات مالية كبيرة لدعم مشاريع الاقتصاد الأخضر.
وقال محافظ البنك المركزي علي العلاق، في كلمة له خلال مؤتمر لإطلاق اول تطبيق الكتروني مالي (E -Donate) إن "البنك المركزي يلتقي مع التوجه نحو العراق الأخضر وهو ايضا يركز عليه البنك المركزي في الوقت الحاضر من خلال مبادراته الديمقراطية للمشاريع التي تتعلق بالاقتصاد الاخضر وبالتغيير المناخي"، لافتا الى أن "هناك تخصيصات كبيرة لدعم وتمويل المشاريع المتعلقة بهذا الجانب".
وأضاف العلاق أن "البنك المركزي يلتقي مع الجمعية الطبية العراقية الموحدة للاغاثة والتنمية في اكثر من توجه واكثر من مستوى بالتنسيق والتعاون والدعم "، مبينا أن "منظمة الجمعية الطبية العراقية الموحدة للاغاثة والتنمية قدمت الكثير من المبادرات والانجازات التي تصب في خدمة ابناء البلد".
واوضح العلاق أن "هذه الجمعية وخلال مواكبة لها لسنوات طويلة مثلت هذه الأدوار المهمة وفي هذا عندما فضلت الجمعية اليوم باستخدام ادوات حديثة في مسألة التعاطي مع الادوات والدفع الالكتروني فإنها تخوض خطوة متقدمة للبنك المركزي في برنامجه وفي اولوياته في الوقت الحاضر والتركيز على هذا الامر، واستخدام الصحيح من خلال القنوات الالكترونية لحركة الاموال وتحويلاتها الذي يوفر قدرا كبيرا من الانسيابية والرخاء وتتبع حركة الاموال"، مؤكدا أنه "عندما نستخدم هذه الادوات والتقنيات المالية الحديثة فإننا نكون على قدر كبير من الشفافية ومن الرقابة تجاه حركة هذه الأفراد".

عالميا.. العراق يصعد مرتبة واحدة بأرخص سعر للبنزين

بغداد/ متابعة الزوراء:
صعد العراق مرتبة واحدة من بين دول العالم الأرخص في أسعار الوقود (البنزين) بعد أن حافظ على السعر محليا حسب موقع global petrol prices.وقال الموقع في جدول له لشهر آذار لعام 2023 ان "العراق صعد مرتبة واحدة ليصل الى المرتبة 11 عالميا بأرخص دول العالم بالبنزين من بين 170 دولة مدرجة بالجدول، بعد أن حافظ على سعر البنزين المباع محليا وبواقع 514 سنتاً للتر الواحد".
واضاف الجدول ان "العراق صعد مرتبة بعد أن رفعت نيجيريا أسعار البنزين محليا الى 558 سنتا للتر الواحد وتراجعت بذلك الى المرتبة 14 بالقائمة بعد أن كانت تبيع سعر البنزين خلال الشهر الماضي 446 سنتا"، مبينا ان "العراق جاء بالمرتبة الخامسة عربيا بعد كل من ليبيا وسوريا والجزائر والكويت".وعالميا، وحسب الجدول فإن "فنزويلا جاءت اولا بأرخص أسعار للبنزين من بين دول العالم وبواقع 16 سنتا للتر الواحد، تليها ليبيا ثانيا ومن ثم ايران ثالثا وأنغولا رابعا والجزائر خامسا، فيما تذيلت هونغ كونغ المرتبة الاخيرة بواقع 2.942 دولار للتر الواحد من البنزين تسبقها سوريا بسعر 2.614 دولار للتر الواحد".

انخفاض أسعار المعدن الأصفر في محال الصاغة

بغداد/ الزوراء:
انخفضت أسعار الذهب "الاجنبي والعراقي" في الأسواق المحلية بالعاصمة بغداد، امس الثلاثاء، (21 اذار 2023).
وقال مصدر إن أسعار الذهب في أسواق الجملة بشارع النهر في العاصمة بغداد سجلت، صباح امس، سعر بيع للمثقال الواحد عيار 21 من الذهب الخليجي والتركي والأوروبي بلغ 428 الف دينار، وسعر الشراء 424 الف دينار، فيما كانت الاسعار يوم الاثنين 432 الف دينار للمثقال الواحد.
وأشار إلى أن سعر بيع المثقال الواحد عيار 21 من الذهب العراقي سجل انخفاضا ايضا عند 398 الف دينار، وبلغ سعر الشراء 394 ألفا.
وفيما يخص أسعار الذهب في محال الصاغة، فإن سعر بيع مثقال الذهب الخليجي عيار 21 يتراوح بين 430 الف دينار و 440 الفاً، فيما تراوح سعر البيع مثقال الذهب العراقي بين 405 الفاً و 410 الف دينار.. ويساوي المثقال الواحد من الذهب (خمسة غرامات).

الكشف عن موعد إكمال مشروع ميناء الفاو الكبير نهائيا

بغداد/ الزوراء:
أعلن الشركة العامة لموانئ العراق عن موعد استلام المرحلة الأولى من مشروع ميناء الفاو الكبير وموعد إكماله بشكل نهائي.
وقال مدير الشركة فرحان الفرطوسي في حوار تابعته "الزوراء": إن "استلام المرحلة الأولى من مشروع ميناء الفاو الكبير سيكون في العام المقبل، وسيكون حلقة وصل مهمة تربط بين الشرق الأوسط وأوروبا".
وأوضح الفرطوسي أن "مشروع الأرصفة الخمسة في الميناء سينتهي في أيلول/ 2024، فيما سيكون اكتمال جميع مشاريعه في آب/ 2025".
وتابع أن "الأرصفة الخمسة تبلغ طاقتها الاولية مناولة (3) ملايين حاوية"، مشيرا الى "تشغيل الميناء قبل أوان موعده".
وأضاف الفرطوسي "سنستلم المرحلة الأولى من البنى التحتية من حيث القناة الملاحية والأرصفة واستقباله البواخر ويسبقها مرحلة التجهيز للميناء".

خلال زيارة إلى العاصمة بغداد تستغرق يومين

الأمين العام لمنظمة "أوبك" يؤكد مساهمة العراق في استقرار أسواق النفط العالمية

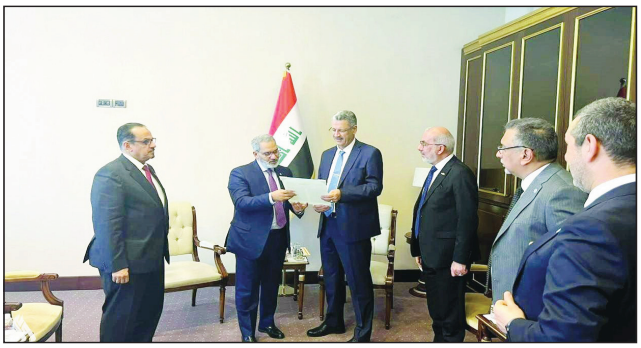

بغداد/ الزوراء:
أكد الامين العام لمنظمة الدول المصدرة للنفط "أوبك" هيثم الغيص، امس الثلاثاء، اهمية الدور الذي يؤديه العراق كعضو فاعل في المنظمة وفي اللجان الوزارية ومنها لجنة المراقبة الوزارية، فضلاً عن مساهمته في استقرار اسواق النفط العالمية.. جاء ذلك خلال زيارته والوفد المرافق له قاعة الشعب ببغداد، وفقا لبيان صادر عن وزارة النفط العراقية.
وقال الغيص ان: المنظمة تستعد للاحتفال بالتعاون مع وزارة النفط بالذكرى 60 لتأسيس "أوبك " في بغداد ، التي احتضنت اول اجتماع تأسيسي في قاعة الشعب عام 1960 ، وقد تأجل الاحتفال أكثر من مرة ، بسبب جائحة كورونا.
واشار الغيص الى اهمية وقيمة اللقاءات التي جرت مع رئيس مجلس الوزراء، ونائب رئيس الوزراء لشؤون الطاقة وزير النفط حيان عبد الغني، والتأكيد على اهمية تعزيز الدور المشترك في استقرار اسواق النفط العالمية.
وعدّ الغيص اتفاق "اوبك "من اهم القرارات التاريخية المهمة التي اتخذها اعضاء المنظمة لمواجهة التحديات المختلفة التي تعرضت لها اسواق النفط العالمية.
وأضاف ان هذا الاتفاق قد اسهم في معالجة التحديات والصعوبات التي تواجه الاسواق العالمية، مشدداً على ان من اهم اهداف " اوبك " تحقيق الاستقرار والتوازن بين العرض والطلب.
هذا وقد تجول الامين العام لمنظمة الدول المصدرة للنفط "أوبك " في أرجاء قاعة الشعب يرافقه مدير عام شركة تسويق النفط "سومو" عمار عبدالله، واستمع الى شرح قدمه عاصم جهاد المتحدث بإسم الوزارة – رئيس اللجنة الاعلامية لاحتفالية " اوبك " عن تاريخ هذه القاعة وجهود الوزارة في عملية التأهيل والتطوير والحفاظ على هذا الصرح التاريخي، بحسب الوزارة.
وثمن امين عام "اوبك " مبادرة وزارة النفط في الحفاظ على هذه القاعة التي تمثل رمزاً وقيمة تاريخية للعراق وللمنظمة .
يذكر ان قاعة الشعب ببغداد قد استضافت اول اجتماع تأسيسي للمنظمة عام 1960.
ووصل الأمين العام لمنظمة الدول المصدرة للنفط "أوبك" هيثم الغيص صباح يوم الأحد الماضي الى العاصمة العراقية بغداد في زيارة تستغرق يومين بدعوة من نائب رئيس الوزراء لشؤون الطاقة وزير النفط حيان عبد الغني.

أشارت إلى العمل على تحقيق الاستقرار الاقتصادي

رابطة المصارف: حراك لإطلاق مشروع برنامج تفعيل الإقراض في العراق

بغداد/ الزوراء:
دعت رابطة المصارف العراقية الخاصة إلى تفعيل برنامج الإقراض والذي يتضمن 6 مراحل و10 أهداف، فيما أشارت إلى العمل على تنفيذ خطة البنك المركزي لتحقيق الاستقرار الاقتصادي، ومبادرته أسهمت في زيادة تمويل المشاريع السكنية.
وقال مستشار رابطة المصارف الخاصة، سمير النصيري، في كلمة له ضمن مؤتمر تفعيل برامج الاقراض في العراق إن "المصارف الخاصة العراقية التي تقدم خدماتها المصرفية المختلفة في جميع المحافظات، أثبتت قدرتها ورصانتها ومواقفها الوطنية اثناء الفترة الماضية، حيث عانى العراق من الأزمات والتحديات الاقتصادية وجائحة كورونا، فضلا عن استمرارها بالعمل اليومي وتنشيط الدورة الاقتصادية اثناء الصدمتين الاقتصادية والأمنية عام 2014 نتيجة هبوط أسعار النفط العالمية ومحاربة داعش الارهابي".وأوضح أن "هبوط أسعار النفط والإغلاق الاقتصادي عانت منه أغلب دول العالم ومنها العراق"، داعياً "المساهمين، الإعداد لهذا المؤتمر الختامي وتفعيل برنامج الاقراض في العراق بغية الوصول إلى توصيات محددة وعملية لزيادة حجم الاقتراض بشكل عام وزيادة حصة المشاريع الإنتاجية والخدمية لحجم الاقراض وتطوير وحدات الاقراض في المصارف الخاصة وزيادة عدد المصارف المشاركة في منصة تمويل وتوسيع الرقعة الجغرافية للاقراض لشمول جميع المحافظات".وأضاف أن "رابطة المصارف الخاصة العراقية وكافة المصارف الأعضاء والتي يبلغ عددها 70 مصرفاً، جميعها تعمل تحت اشراف وتعليمات البنك المركزي العراقي على تنمية وتطوير القطاع المصرفي بما اسهم في دعم الاقتصاد الوطني والتنمية المستدامة من خلال تنمية وتمويل المشاريع الصغيرة والمتوسطة وتأهيل الشباب وخلق بيئة مناسبة ومحفزة لريادة الأعمال بالرغم من الظروف التحديات الاقتصادية والصعوبات التي تعاني منها البلاد، إضافة إلى التركيز على الالتزام الدقيق بالمعايير الدولية في أنظمة وقواعد الامتثال ومكافحة غسل الأموال وتمويل الإرهاب وإدارة المخاطر المصرفية".وتابع أن "خطوات التطور بالتعاون مع البنك المركزي ورابطة المصارف الخاصة العراقية، أسهمت في تحسين كفاءة الأداء في أغلب المصارف الخاصة كذلك تدريب وتأهيل الموارد البشرية المصرفية لغرض التهيئة والتحضير لإطلاق مشروع برنامج تفعيل الاقراض في العراق والذي يتضمن 6 مراحل و10 اهداف تتركز في إقامة عدد من الورش بالتعاون مع البنك المركزي والوكالة الأمريكية للتنمية الدولية والأمانة العامة لمجلس الوزراء المسؤول عن منصة تمويل و الجهاز المركزي للإحصاء في وزارة التخطيط".ولفت إلى أن "هذه الورش التدريبية المتخصصة تستهدف بناء القدرات وتدريب ضباط الائتمان وتهيئة المتدربين لتحقيق هدف البرنامج".وأردف أن "رابطة المصارف العراقية الخاصة والمصارف الأعضاء تعمل على تنفيذ خطة البنك المركزي بتحفيز الاقتصاد وتحقيق الاستقرار الاقتصادي وتنفيذ مبادراته التمويلية والتي يخصص لها 18 تريليون دينار"، مؤكدا انها "أسهمت في زيادة التمويل المركزي الممنوح للمشاريع الصغيرة والمتوسطة والسكنية يضاف إلى ذلك الدور الفاعل الذي قامت به الرابطة في حث ومتابعة المصارف المساهمة في تنفيذ المبادرات الاجتماعية التي كان لها الأثر الكبير على تحقيق الهدف الاجتماعي من خلال صندوق تمكين".

العراق ثالث أكبر مصدر نفطي للحكومة الصينية خلال شهرين

بغداد/ الزوراء:
أظهرت بيانات من الإدارة العامة للجمارك الصينية ان العراق جاء ثالث اكبر مصدر للنفط الى المصافي الحكومية خلال شهري كانون الثاني وشباط من عام 2023.وقالت الادارة في جدول لها اطلعت عليه "الزوراء": ان "العراق صدر الى المصافي الحكومية الصينية خلال شهري كانون الثاني وشباط من العام الحالي 2023 مقدار 9.623 مليون طن بما يعادل (70.247 مليون برميل) بما يعادل (1.190 مليون برميل يوميا) منخفضا بنسبة 4% عن نفس الفترة من عام 2022".واضافت ان "روسيا تفوقت على السعودية لتصبح أكبر مورد للنفط للصين في أول شهرين من عام 2023 حيث بلغ إجمالي الواردات الصينية النفطية من روسيا 15.68 مليون طن أو 1.94 مليون برميل يوميًا في الفترة من كانون الثاني إلى شباط، بزيادة 23.8٪ من 1.57 مليون برميل يوميًا في نفس الفترة من عام 2022.
وبينت أن "السعودية جاءت ثانيا بإجمالي واردات 13.92 مليون طن في فترة الشهرين الماضيين من عام 2023 بما يعادل 1.72 مليون برميل يوميا انخفاضا بنسبة 4.7% عم نفس الفترة من عام 2023"، وجاءت الإمارات رابعا حيث استوردت الصين منها 6.583 مليون طن بما يعادل 814 الف برميل يوميا، وجاءت البرازيل خامسا بـ 6.271 مليون طن بما يعادل 775 ألف برميل يوميا.

خاما البصرة يتراجعان إلى أكثر من 4 %

بغداد/ الزوراء:
انخفضت أسعار خامي البصرة، امس الثلاثاء، إلى أكثر من 4% متأثرة باضطرابات القطاع المصرفي .وانخفض خام البصرة الثقيل المصدر لآسيا 2.13 دولار بما يعادل 3.08% ليصل الى 67.13 دولارا.وانخفض خام البصرة المتوسط المصدر لآسيا بمقدار 3.10 دولارات بما يعادل 4.19% ليصل الى 70.91 دولارا للبرميل الواحد.وانخفضت أسعار النفط متأثرة باضطرابات القطاع المصرفي وافلاس البعض منها التي قللت تفاؤل المستثمرين بانتعاش الطلب على النفط.

طالبوا بتقليص وضغط النفقات العامة غير الضرورية

خبراء: أي موازنة تعتمد على الاقتصاد الريعي مصيرها الفشل

بغداد/ متابعة الزوراء:
توقع خبراء اقتصاديون عراقيون ان مصير أي موازنة تعتمد الاقتصاد الريعي هو الفشل وارتفاع العجز، فيما طالبو بضرورة تقليص وضغط النفقات العامة غير الضرورية.
وقال الخبير الاقتصادي، ضرغام محمد علي، في حديث صحفي: ان "من الصعوبة تحديد سيناريو واحد لموازنة لأكثر من سنة في ظل اقتصاد ريعي يعتمد على النفط كمورد وحيد للبلاد".وبيّن انه "الاسلم وضع موازنة متعددة السيناريوهات، سيناريو متشائم يعتمد سعر نفط منخفض، وسيناريو معتدل يعتمد سعر برميل متوسط ومقارب للحالي، وسيناريو متفائل، وتوضع حسابات النفقات على هذه السيناريوهات الثلاثة وتحدد في ضوء التخصيصات وقيمة العجز وآليات سد هذا العجز".
واضاف ان "الموازنة بصيغتها الحالية مهددة بالفشل في حال تدهور اسعار النفط وهو سيناريو متوقع مما سيصعب تنفيذ فقرات الموازنة".
من جهته، اعتبر الخبير المالي والاقتصادي هلال الطعان، في حديثه صحفي: انه "لا يمكن التكهن بأسعار النفط مستقبلا لان النفط سلعة سياسية اقتصادية تخضع لقوانين العرض والطلب الخارجي وليس الداخلي، وبالتالي مشكلة الاقتصاد العراقي أنه ريعي يعتمد على النفط بنسبة 93% بتحقيق الايرادات للموازنة".
واشار الطعان الى ان "هذا الامر يعتبر خطأً في السياسة المالية على الرغم من تأكيداتنا في سنوات سابقة منذ عام 2003 ولغاية الآن على وجوب تقليل الاعتماد على النفط كمورد رئيسي للموازنة والاعتماد على الموارد الاخرى غير النفطية التي تشمل الضرائب والكمارك وايرادات عقارات الدولة وتشجيع القطاع الانتاجي والزراعي والصناعي وتقليل الاستيرادات".
واكد انه "لغاية الآن لم يحصل تطور ولا يزال النفط يشكل المصدر الرئيسي في الموازنة وبالتالي فإن افتراض سعر 70 دولاراً للبرميل في الموازنة يعد رقماً كبيراً وخطراً في ظل الاوضاع غير المستقرة على مستوى العالم، وهذا سيسبب إحراجاً للدولة".
ولفت الى ان "الموازنة حاليا تتحدث عن وجود 63 تريليون دينار كعجز في ظل تحديد سعر 70 دولاراً لبرميل النفط في الموازنة، وفي حال انخفاض اسعار النفط عنما تم تحديده في الموازنة، وهو ما يحصل حاليا، سيؤدي ذلك الى كارثة حيث سيتجاوز العجز 100 تريليون دينار، وبالتالي يصعب تغطية الموازنة وستتم التغطية مرة اخرى اما عن طريق الاقتراض من الخارج وهو صعب، او الاعتماد على الدين الداخلي من البنك المركزي او المصارف التجارية وسنعاني بعدها مشكلة حقيقية".
وطالب الطعان الحكومة "بضرورة اعادة النظر في الموازنة من حيث تحديد سعر جديد للنفط يحميها من تقلبات النفط العالمية وتقليص وضغط النفقات العامة غير الضرورية في دوائر الدولة كما ان هناك امتيازات غير صحيحة يجب تقليصها بقرار شجاع وحاسم".

الزوراء
الرياضي

أصفر وأحمر

الأزمة المالية تهدد مشاركة نادي الخليج العربي بدوري اليد الممتاز

بغداد/حسين عمار:

يعاني نادي الخليج العربي أحد الأندية البصرية من أزمة مالية خانقة بسبب انعدام الدعم، علماً، أنه ينشط في أهم المسابقات المحلية وهو الدوري الممتاز لكرة اليد . وقال رئيس الهيئة الإدارية لنادي الخليج العربي الرياضي سامي عواد إن «النادي لم يتسلم المنحة المالية منذ عام ٢٠١٦ ، وتمت مراجعة وزارة الشباب والرياضة عدة مرات وابلغونا بضرورة إكمال إجازة النادي، وبالفعل اتممنا الإجراءات اللازمة ولكن لم نتسلم الإجازة حتى الآن. وأوضح عواد أن « الكثير من الأندية انسحبت من الدوري الممتاز لعدم وجود الدعم وفي حال قررنا الانسحاب فلا يبقى من يمثل البصرة في منافسات الدوري الممتاز ، لذا اناشد المسؤولين في محافظة البصرة أن يلتفتوا لنادي الخليج العربي وتقديم الدعم اللازم وإنقاذ النادي من هذه الأزمة المالية الخانقة».

العدد: 7923 الأربعاء 22 آذار 2023 www.alzawraapaper.com No: 7923 Wed 22 Mar 2023

الوطني يلغي معسكر سوتشي

الأولمبي يواجه فيتنام اليوم ببطولة الدوحة الدولية وشنيشل يؤكد على أهمية التحضير لغرب آسيا

الدوحة/ عمار ساطع
بغداد/ محمد عماد

عدّ مدربُ منتخبنا الأولمبيّ راضي شنيشل إن بطولة الدوحة الدوليّة ستكون فرصةً مهمةً لإعداد فريقنا للمرحلة المقبلة وما تنتظره من مشاركاتٍ مرتقبة.

وقال شنيشل في المؤتمر الصحفي الخاصّ بمدربي منتخبات بطولة الدوحة الدوليّة الذي عقد صباح امس الثلاثاء في منتجع فندق المسيلة نشكر الأخوة القائمين على بطولة الدوحة كونها ستكون فرصةً طيبةً بأن نتواجد مع منتخباتٍ قويةٍ تسعى لبناء فرقها.

وأضاف ان البطولة تقام في وقتٍ مثالي، والفرق جيدة جداً كوننا سنشاهد فريقنا على أرض الواقع.

وأوضحَ مدرب منتخبنا الأولمبيّ هدفنا هو إعداد منتخبنا لبطولة غرب آسيا في شهر حزيران المقبل، ومن ثم التصفيات الآسيوية المؤهلة لنهائياتِ القارة والتي تستضيفها دولة قطر خلال شهر أيلول وصولاً لدورة باريس الأولمبية عام 2024.

وإلى جانب مدرب منتخبنا الأولمبي، فقد تواجد مدرب منتخب فيتنام الأولمبي الفرنسي فيليب تروسيه الذي أكد أنه يأمل أن يستغل تواجده في البطولة وملاقاة نظيره العراقي أولاً ومن ثمّ المنتخب الإماراتي ثانياً، آملاً في متابعة لاعبيه الذين تم اختيارهم للمشاركة في بطولة الدوحة.

وأوضح إننا حضرنا إلى هنا لإعداد لاعبي منتخب فيتنام لتصفيات كأس العالم 2026، ونسعى لتطوير قابلياتهم.

ويلتقي منتخبنا الأولمبي العراقيّ نظيره الفيتنامي مساء اليوم الأربعاء، وذلك في تمام الساعة 10:45 في ملعب ثاني بن جاسم في العاصمة الدوحة، في أولى مواجهات البطولة، على أن يلاقي نظيره الكوري الجنوبي مساء يوم السبت المقبل في ملعبِ سحيم بن حمد.

وفي سياق متصل جرت، في فندق المسيلة في العاصمة القطريّة الدوحة، وقائعُ المؤتمر التنسيقيّ لبُطولة الدوحة الدوليّة للمُنتخبات الأولمبيّة والتي تنطلق اليوم الأربعاء بمشاركةِ عشرة منتخباتٍ آسيويّة.

وحضر المؤتمر التنسيقيّ من الوفدِ العراقيّ مساعدُ مدرب منتخبنا نزار أشرف وإداري المنتخب صباح مجيد ومسؤول التجهيزات عمار زهير والمنسق الإعلاميّ للمُنتخب عمار ساطع.

وتمّ الاتفاق في المؤتمر التنسيقيّ على أن يلعبَ منتخبنا الأولمبيّ مباراتيه أمام نظيريه الفيتنامي، اليوم الأربعاء، والكوري الجنوبي، يوم السبت المقبل، بالأطقم الخضراء الكاملة، بينما يرتدي حارس المرمى الزيّ الأصفر الكامل.

كما تمّ الاتفاق على تسجيل 23 لاعباً في قائمةِ كل مباراةٍ، 11 لاعباً أساسياً، و12 لاعباً على دكةِ البدلاء. أما تبديلاتُ اللاعبين فستكون لستةِ لاعبين في كلِ مباراة.

وفي سياق منفصل خاض المنتخبُ الوطنيّ، امس الثلاثاء، ثاني وحداته التدريبيّة في ملعبِ الشعب الدوليّ، وذلك ضمن معسكره المُقام في بغداد والذي من المؤمل أن يستمرّ لغاية الجمعة المقبل بعد إلغاء معسكر سوتشي والاكتفاء بمواجهة منتخب روسيا في السادس والعشرين من الشهر الحالي في مدينة سانت بطرسبرغ.

تدريبات الامس، التي حضرها رئيس الاتحاد العراقيّ لكرةِ القدم عدنان درجال وعضو الاتحاد العراقيّ غالب الزاملي، شارك فيها (22) لاعباً هم كل من جلال حسن ، أحمد باسل، فهد طالب ، أمجد عطوان ، محمد علي عبود ، حسين عمار ، أسامة رشيد، أيمن حسين ، أحمد فرحان ، حمزه عدنان ، علي فائز ، مصطفى ناظم ، إبراهيم بايش، اسو رستم، مصطفى محمد، لؤي العاني ، حسين علي ، كرار نبيل ، الكسندر اوراها ، مناف يونس ، علي الحمادي ، واندريه السناطي، بينما غابَ عن التدريبات اللاعب أحمد يحيى بعد شعوره بشدِ عضلي، وسيخضع لفحص الرنين حسب توجيهات طبيب المنتخب الوطنيّ عبد الكريم الصفار.

على صعيدٍ متصل، استدعى الجهازُ الفنيّ لاعب القوة الجويّة حسن راند، وسيباشر في تدريباتِ اليوم مع المنتخب الوطنيّ الصباحية والمسائية، وستشهد مشاركة الجميع بضمنهم علي عدنان وزيدان إقبال.

الزوراء يكتسح الجوية بسداسية في دوري كرة الصالات للسيدات

بغداد/ الزوراء:

تغلب فريقُ سيدات الزوراء لكرةِ الصالات على نظيره فريق القوة الجويّة بستة أهداف مقابل ثلاثة في المباراةِ التي أقيمت امس الثلاثاء في قاعة نادي الجيش الرياضيّ في اختتام الدوري النسويّ لكرةِ الصالات بحُضور رئيس الاتحاد العراقيّ لكرةِ القدم عدنان درجال والسفير الفرنسي في العراق وعضو الاتحاد رشا طالب ومستشار رئيس الوزراء لشؤون الرياضة والشباب إياد بنيان ورئيسة اللجنة النسوية في الاتحاد رنا عبد الرحمن، وبهذا الفوز أصبح ترتيبُ الفرق كما يلي نفط الشمال بالمركز الأول، يليه فريق الزوراء، وحل ثالثا فريق القوة الجويّة.

اتحاد الطائرة يحدد موعد انطلاق المربع الأول للدوري الممتاز

بغداد / الزوراء:

حددَ الاتحاد العراقي للكرة الطائرة، مواعيد العديد من المسابقات المهمة وابرزها انطلاق منافسات المربع الاول للدوري الممتاز.

جاء ذلك خلال الاجتماع الذي عقد برئاسة جميل العبادي وحضور النائبين وجميع الاعضاء، اذ تقرر انطلاق منافسات المربع الاول يوم الجمعة الموافق الحادي والثلاثين من شهر اذار الحالي على ان يقام المربع الاخير في السابع والعشرين من شهر نيسان المقبل.

كما تقرر اقامة تصفيات المناطق الجنوبية والفرات الاوسط والوسطى والشمالية لأندية الدرجة الثانية المتأهلة من المحافظات في السادس والعشرين من شهر نيسان المقبل وهي دهوك وذي قار وبغداد وكربلاء.

وسيكون العاشر من شهر أيار المقبل موعداً لإقامة التصفيات النهائية للأندية المتأهلة من تصفيات المناطق وعددها أربعة من كل منطقة مع أندية دوري الدرجة الأولى.

النائب الأول لرئيس اللجنة الأولمبية يحضر اختتام أعمال الدورة التحكيمية للفروسية

بغداد/ الزوراء

اختتمتْ امس الثلاثاء أعمال الدورة التحكيمية الدولية بالفروسية والتي اقامها الإتحاد العراقي في قاعة مجلس الاعمال الوطني بمشاركة ٤٠ حكماً من كلا الجنسين من المحافظات كافة استمرت ليومين.

وحاضر في الدورة الحكم الدولي علي فالح الدليمي والتي شملت ثلاث فئات من المحكمين هم المفوضون و الحكام و مصممي مسالك القفز الاولمبي، وتطرق المحاضر الى القوانين الدولية المعنية بالفروسية و كيفية استثمارها في نشر هذه الرياضة على نطاق واسع فضلا عن تهيأت الحكام للمشاركة في تحكيم البطولات الدولية بعد ان اعلن الاتحاد المركزي للفروسية عن اقامة بطولة دولية للقفز الاولمبي في بغداد تشرين الاول من العام الجاري.

من جهته جدد النائب الاول لرئيس اللجنة الاولمبية رئيس اتحاد الفروسية الدكتور عقيل مفتن دعمه الكامل للجهود التي تبذل في تطوير الفروسية العراقية في مختلف الصعد مؤكدا سعيه الجاد لتذليل جميع العقبات التي تقف عائقاً امام تحقيق الانجاز العالي للرياضة العراقية بشكل عام والفروسية على وجه الخصوص.

درجال: سنقيم ورش تدريبية بكرة الصالات يحاضر فيها أفضل المدربين في العالم

بغداد/ الزوراء:

اختتمتْ، امس الثلاثاء، الدورةُ التدريبيّة الآسيويّة LEVEL2 لمُدربي كرةِ الصالات في مقرّ الاتحاد، والتي نظمتها لجنةُ كرة الصالات والشاطئيّة في الاتحادِ العراقيّ لكرةِ القدم بالتعاون مع الاتحاد الآسيويّ للعبة، واستمرت ستة أيام، وحاضر فيها المحاضرُ الآسيويّ الدكتور وميض شامل والمحاضر المُساعد هيثم عباس بعيوي.

وحضر حفل الاختتام رئيسُ الاتحاد العراقيّ لكرةِ القدم عدنان درجال وعضو المكتب التنفيذيّ غالب الزاملي والأمين العامّ محمد فرحان ونائب رئيس اللجنة زياد شامل.

وقبل بدءِ مراسيم توزيع شهادات المُشاركة بين المدربين، قال رئيسُ الاتحاد عدنان درجال إن الاتحادَ يحرصُ على إقامةِ دوراتٍ تدريبيّةٍ لإعدادِ جيلٍ من المُدربين المؤهلين، وكذلك الدورات التدريبيّة لمختلفِ المُستويات، بما يضمن تأهيلَ المدربين وتجديد المعلوماتِ الحديثة مشيراً إلى إن الاتحادَ بصدد إقامةِ ورشِ تدريبية على مُستوى عالٍ، يُحاضرُ فيها أفضلُ المدربينَ في العالم، مما يسهم في الارتقاء بالعمل الفنيّ للمُنتخباتِ والأندية كافة.

وأضاف إن الدورة كانت غنيةً في كل محاضراتها النظريّة والعمليّة، لكنها لا تكفي لإعدادِ مدربٍ من دون العمل على تطبيق كل مّا حصل عليه المشاركون على أرض الواقع مؤكداً إن الاتحادَ جادٌ في الاهتمام بلعبةِ كرة الصالات من كل النواحي.

فريق سلة النفط يواجه بطل إيران جورجان اليوم ببطولة غرب اسيا

بغداد/ ليث العتابي:

يستضيف فريق النفط اليوم الأربعاء ضيفه جورجان الإيراني في إياب مواجهات الجولة الأخيرة من المجموعة الثانية لبطولة السوبر العرب آسيوي " وصل"، والتي ستقام داخل صالة الشعب بالعاصمة بغداد.

ويطمح النفط حامل لقب الدوري الممتاز ، لتعويض هزيمته أمام جورجان الإيراني في جولة الذهاب بطهران، والسعي لرد الإعتبار والعودة للمنافسة، بعد تأثره بشطب نتائج الكرامة السوري وخصم نقاط الفوزين عقب إنسحاب ممثل سلة سوريا، علاوة على خسارته بالجولة الماضية أمام الرياضي اللبناني في بيروت بنتيجة (98-107) نقطة.

ويحتل الرياضي صدارة الترتيب مؤقتاً يليه جورجان ثانياً ثم النفط بالترتيب الثالث، ويحتاج بطل العراق لتحقيق الفوز مع نسبة عالية من النقاط للقفز للترتيب الثاني قبل الدخول بمنافسات الدور الثاني.

ويمتلك النفط، الذي يقوده المدرب خالد يحيى، عدد من العناصر البارزة يقف في مقدمتهم نجم الفريق المحترف الدومنيكي إيدجار رافئيل سوسا، الذي يعد اللمسجلين للنقاط ليس فقط مع فريقه بل على المستوى الأرقام الشاملة للبطولة.

كما يشكل الأمريكي انطوين ويجينز ، إلى جانب الأعمدة الدولية كرار جاسم وجاسم محمد قوة ضاربة للكتيبة الخضراء في مشوارها ببطولة وصل.

وأستعد النفط لهذه المواجهة عبر خوضه مباراة القوة بالدوري المحلي أمام غريمه التقليدي الشرطة ، والتي نجح فيها من الانتصار بنتيجة (71-77)، كما أقام معسكراً قصيراً ببغداد.

وفي ذات السياق ، وصلت بعثة جورجان الإيراني امس الثلاثاء إلى بغداد ، تحضيراً لمواجهة النفط .

وتعد هذه الزيارة الأولى لبطل إيران إلى العراق ، ويتطلع فيها لاستعادة صدارة المجموعة وتجديد الفوز على أصحاب الأرض.

ويضم جورجان عناصر بارزة، أمثال المحترف الأمريكي باريش بيتي ، والليتواني انتاناس يودارس ، علاوة على لاعبيه المحليين رسول مظفري، اشكان جعفري، سالار مونجي، سجاد بازاروفتي .

ويقوده المدير الفني مهران حاتمي، الذي سبق ان قاد المنتخب الإيراني في مناسبات سابقة.

وستكون الجماهير العراقية مساء اليوم الاربعاء على موعد مع اللقاء الثالث الذي تستضيف العاصمة بغداد وتحديداً داخل صالة الشعب للمباريات ضمن البطولات الدولية ، بعد أن سبق لها إحتضان مواجهتي النفط مع الكرامة السوري والرياضي اللبناني، وتستعد لاستضافة بطل أيران في مواجهة من العيار الثقيل في بطولة السوبر العرب آسيوي " وصل" بنظامها الحديث.

ومن المتوقع أن تحظى هذه القوة السلوية بحضور جماهيري غفير من قبل أنصار بطل العراق التي سادت فريقها بكثافة في المباريات السابقة .

من جانبه ، أكمل الاتحاد العراقي لكرة السلة ترتيبات تنظيم المباراة ، وتمت توفير جميع المتطلبات بالتنسيق مع إدارة صالة الشعب المغلقة.

نادي البيشمركة يتصدر جدول ترتيب بطولة أندية العراق بالشطرنج

بغداد/رافد البدري:

تصدرَ نادي البيشمركة من محافظة السليمانية بطولة اندية العراق للدرجة الممتازة بالشطرنج التجمع الأول لعام 2023 والتي أقيمت منافساته على قاعة فندق الانتر ببغداد وبمشاركة اكثر من 160 لاعبا ولاعبة يمثلون 14 ناديا، وكان نادي البيشمركة قد تصدر الترتيب برصيد 14 نقطة من خوضه 7 جولات وهي العلامة الكاملة، إذ تمكن لاعبيه من الفوز في جميع الجولات التي خاضها الفريق، وجاء نادي الكهرباء ثانيا برصيد 13 نقطة، فيما حل نادي الاتصالات ثالثاً برصيد 12 نقطة، وخاضت الأندية المشاركة 7 جولات على ان تستكمل الجولات الستة المتبقية في التجمع الثاني الذي ستنطلق منافساتها في شهر نيسان المقبل، اذ إن نظام البطولة يلعب بطريقة الدوري العام لمرحلة واحدة ومن 13 جولة. وتحدث نائب رئيس الاتحاد العراقي للشطرنج عبد الهادي مفتول قائلاً شهدت البطولة منافسات قوية جدا بين الأندية المشاركة، وخاصة الأندية التي احتلت المراكز الخمسة الأولى، والتي تعتمد على لاعبي المنتخبات الوطنية ومن جميع الفئات العمرية بالإضافة الى اللاعبين المحترفين، لذلك فان النتائج لم تحسم الا في المراحل الأخيرة نتيجة لتقارب المستويات، كما ان فرق النقطة الواحدة سيكون دافعاً قوياً للاعبي الأندية في احراز اللقب.

مفتول أوضح ان تواجد اللاعبين المحترفين من ايران وسوريا، زادوا من قوة المنافسة على الصدارة، إذ تعاقدت أغلب الأندية المشاركة مع لاعبين إيرانيين يمتلكون تدرجات عالية في عالم اللعبة، خاصة بعد التطور الكبير الذي تشهده ايران في لعبة الفكر، والتي أصبحت من الدول التي تحتل تسلسل الربع الأول في عالم اللعبة، وان تواجد هؤلاء المحترفين سيشعل المنافسة في احراز اللقب.

وتصدر نادي البيشمركة من محافظة السليمانية سلم الترتيب برصيد 14 نقطة من 7 جولات، وهي العلامة الكاملة بعد ان حقق الفوز في جميعها، وحل الكهرباء ثانيا برصيد 13 نقطة من 6 فوز وتعادل، واحتل نادي الاتصالات المركز الثالث برصيد 12 نقطة، وجاء خان زاد رابعاً برصيد 11 نقطة، ومن ثم الحشد بالمركز الخامس برصيد 10 نقاط، واربيل سادساً برصيد 9 نقاط، والمهندسين سابعاً وبعقوبة ثامناً، واحتلت الأندية من المراكز التاسع وحتى 14 على التوالي: الهدف والقادسية والقيثارة وعشتار والسماوة ومن ثم نادي الفكر من كربلاء بالمركز 14 والأخير.

مانشيني: إيطاليا ستلعب من أجل فيالي في مستهل رحلة الدفاع عن لقبها

نابولي / متابعة الزوراء:
أكد روبرتو مانشيني، مدرب إيطاليا بطلة أوروبا، أن المنتخب يريد أن يطلق بنجاح حملته في مستهل التصفيات المؤهلة إلى بطولة أوروبا ٢٠٢٤ أمام إنكلترا من أجل تخليد ذكرى المهاجم الدولي السابق جانلوكا فيالي الذي توفي بداية كانون الثاني/يناير.

توفي فيالي الزميل السابق لمانشيني في سمبدوريا وأحد أعضاء الفريق الفائز باللقب الاوروبي في تموز/يوليو ٢٠٢١ أمام إنكلترا بالذات على ملعب ويمبلي الشهير، في ٦ كانون الثاني/يناير الماضي عن عمر ٥٨ عاماً جراء اصابته بسرطان البنكرياس.

قال مانشيني أمام الصحافيين خلال المؤتمر الصحافي الذي عقده في المركز الوطني في كوفرتشانو في اليوم الأول من تجمع المنتخب: «لقد تحدثت عن ذلك مع اللاعبين، بالنسبة لنا سيكون من المهم أن نتذكره، كما لو كان معنا».

وأضاف المدرب المتوج بطلاً للدوري الإيطالي مع سمبدوريا برفقة فيالي عام ١٩٩١: «لقد كانت لديه مكانة خاصة، والأمر ليس سهلاً بالنسبة لنا. يجب أن نحاول تقديم أداء جيد له أيضاً».

وسيرتدي اللاعبون في أول مباراة يخوضها أبطال أوروبا منذ رحيل فيالي الذي شغل منصب رئيس الوفد الإيطالي منذ تشرين الثاني/نوفمبر ٢٠١٩، قمصاناً خاصة سيُكتب عليها (من الداخل) رسالة تذكارية مخصصة للمهاجم الدولي السابق.

من ناحيته، قال الاتحاد الإيطالي للعبة إنه بالإضافة إلى ذلك، سيتم تكريم فيالي قبل المباراة ضد إنكلترا على ملعب دييغو مارادونا في نابولي.

ويلتقي المنتخب الإيطالي الذي فشل في التأهل إلى مونديالي روسيا ٢٠١٨ وقطر ٢٠٢٢ الأحد المقبل مع مالطا الذي يعتبر الأضعف في المجموعة الثالثة التي تضم أيضاً أوكرانيا ومقدونيا الشمالية التي حرمت رجال مانشيني من الوصول إلى نهائيات المونديال الأخير.

من جهته أعلن الاتحاد الإيطالي غياب لاعب جناح يوفنتوس فيديريكو كييزا ومدافع إنتر فيديريكو ديماركو جراء تعرضهما للإصابة في المباراة التي جمعت الفريقين (فاز يوفنتوس ١-صفر) ضمن منافسات الدوري الأحد الماضي.

وخرج كييزا (٢٥ عاماً) في نهاية اللقاء، بعد أقل من ٣٠ دقيقة من دخوله إلى الملعب وهو يشكو من ركبته اليمنى.

وأعلن ناديه أن الفحوصات التي أجريت الاثنين الماضي لم تُظهر أي تمزق، لكن يتعين على اللاعب أن يأخذ قسطاً من الراحة قبل أن يضفي الاتحاد الصفة الرسمية على غيابه.

في المقابل، خرج ديماركو (٢٥ عاماً) في وقت أبكر في الشوط الثاني متأثراً بإصابة في فخذه.

وسيحل بدلاً من مدافع إنتر في القائمة لاعب وست هام الإنكليزي إيمرسون بالميري، فيما لم يعلن الاتحاد عن أي بديل لكييزا.

ويغيب أيضاً إيفان بروفيدل (لاتسيو)، أحد حراس المرمى الأربعة الذين استدعاهم مانشيني، ليحل محله حارس مرمى كريمونيزي ماركو كارنيسكي.

مصير الرياضيين الروس والبيلاروس يتحدد غداً الخميس

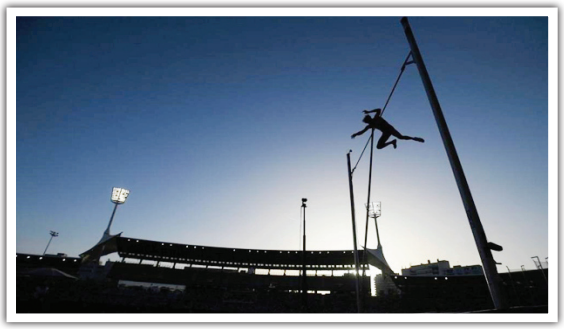

لوزان / متابعة الزوراء:
يدرس المجلس التنفيذي للاتحاد الدولي لألعاب القوى ابتداءً من أمس الثلاثاء حتى يوم غد الخميس مصير الرياضيين الروس والبيلاروس، مع احتدام الجدل حول عودتهم إلى المنافسات العالمية قبل أولمبياد باريس عام ٢٠٢٤.

وسيكون لمصير الرياضيين الروس أولوية في هذه الاجتماعات التي ستُدرس خلالها عودة الاتحاد الروسي للعبة إلى كنف الاتحاد الدولي بعد إيقافه لأكثر من سبع سنوات بسبب فضائح تنشيط ممنهج من قبل الحكومة الروسية، ما فرض حظرا على رياضييها في المحافل الدولية.

وحدها حفنة من الروس تمكنت من المشاركة في مسابقات وسباقات ألعاب القوى في أولمبياد طوكيو عام ٢٠٢١، تحت راية محايدة.

ولن يكون لرفع العقوبات في هذه الحالة أي تأثير فوري على الرياضيين إذا استمر الاتحاد الدولي لألعاب القوى في معاقبة روسيا على غزو أوكرانيا منذ شباط/فبراير ٢٠٢٢.

وكانت اللجنة الأولمبية الدولية عبّرت عن رغبتها في بداية العام الحالي في «استكشاف السبل» لإعادة الرياضيين الروس والبيلاروس إلى عالم الرياضة العالمية، بعدما كانت «أوصت» في شباط/فبراير ٢٠٢٢ باستبعادهم من المسابقات الدولية.

وأدت رغبة اللجنة الاولمبية إلى طلب «توضيحات» من حوالي ثلاثين دولة من بينها فرنسا وبريطانيا والسويد وبولندا والولايات المتحدة وكندا.

ويبدو أن المنظمة العالمية تريد تحديد عودة الروس والبيلاروس تحت راية محايدة، شريطة ألا يكونوا قد «دعموا بشكل فعال الحرب في أوكرانيا». ولا تزال اللجنة الأولمبية الدولية في مرحلة «المشاورات التفصيلية» مع الاتحادات الدولية، ولم تحدد أي موعد نهائي لاصدار قرارها.

وكان الاتحاد الدولي للمبارزة وافق على عودة رياضيي البلدين المحظورين الذين يتواجدون أيضا هذه الأيام في بطولة العالم للملاكمة للسيدات في الهند. وأدى ذلك إلى مقاطعة المنافسات من قبل عدة دول.

ويتطلب الوضع قرارا عاجلا في رياضات أخرى خصوصا وأن التصفيات المؤهلة الى الأولمبياد بدأت بالفعل في ألعاب القوى، ولا سيما الماراثون، المشي، المسابقات المركبة، التتابع وسباق ١٠ الاف م.

وأظهر رئيس الاتحاد الدولي لألعاب القوى البريطاني سيباستيان كو منذ بداية الغزو الروسي موقفاً معادياً لعودة الروس دون حدوث تطور مهم في هذا النزاع.

وقال لوكالة فرانس برس في أيلول/سبتمبر الماضي: «طالما نعتقد أن نزاهة الرياضة مهددة، وأن الرياضيين الأوكرانيين يعانون من هذا الوضع، فلن نتحرك».

ومن المقرر إعلان موقف الهيئة يوم غد الخميس.

إعلام إلكتروني

كلينسمان يبدأ تدريبه الأول مع كوريا الجنوبية

سيئول / متابعة الزوراء:
أشرف الألماني يورغن كلينسمان على حصّته التدريبيّة الأولى رفقة منتخب كوريا الجنوبية عقب استلامِه القيادة الفنية مطلع الشهرِ الحالي.

وقاد كلينسمان الحصة التدريبية في مقرّ تدريبات المنتخب في باجو وَسَطَ غياب عدد من اللاعبين المحترفين في أوروبا، وعلى رأسهم نجم توتنهام سونغ هيونغ مين.

هذا ومن المتوقع أن تكتمل تشكيلة كلينسمان اليومَ الأربعاء استعداداً للودّيتين المرتقبتين أمام كلٍّ من كولومبيا والأورغواي في الرابع والعشرين ثم الثامن والعشرين من مارس الحالي.

راشفورد يغيب عن المنتخب الإنكليزي

مانشستر / متابعة الزوراء:
سيغيب المهاجم الانكليزي ماركوس راشفورد عن مباراتي منتخب بلاده في مستهل التصفيات المؤهلة إلى بطولة أوروبا 2024، جراء تعرضه لإصابة مع فريقه مانشستر يونايتد في مسابقة كأس إنكلترا.

وتعرض المهاجم البالغ 25 عاماً لإصابة خلال مباراة "الشياطين الحمر" التي فازوا بها على فولهام 3-1 الأحد ليبلغوا الدور نصف النهائي من المسابقة المحلية.

ويشكّل غياب راشفورد ضربة قوية لمنتخب "الأسود الثلاثة" وصيف أوروبا الذي يحلّ ضيفاً على إيطاليا حاملة اللقب في 23 الشهر الحالي وثم يستقبل أوكرانيا في 26 منه في الجولتين الاولى والثانية، نظراً للمستوى الرائع الذي يظهر به منذ العودة من كأس العالم 2022 في قطر العام الماضي.

وسجل راشفورد إجمالي 27 هدفاً بقميص يونايتد هذا الموسم، وهو الأعلى في مسيرته، منها 19 هدفاً منذ عودته من قطر حيث سجل في النهائيات 3 أهداف في 5 مباريات.

كما يغيب أيضاً حارس نيوكاسل نيك بوب ولاعب وسط تشلسي مايسون ماونت عن تشكيلة المدرب غاريث ساوثغيت.

المنتخب الألماني يخوض حصة تدريبية مفتوحة

فرانكفورت / متابعة الزوراء:
خاض المنتخب الألماني حصة تدريبية مفتوحة أمام الجماهير في مدينة فرانكفورت.وتابعت الجماهيرُ عن قرب الحصة التدريبية الأولى للمنتخب بمشاركة كلٍ من كاي هافيرتس وماريو غوتزه وماتياس غينتر وغيرهم.وخاض اللاعبون تدريباتهم استعدادا للمباراتين الوديتين أمام كلٍ من بيرو وبلجيكا.

وبلجيكا في ألمانيا في أولِ ظهور رسمي للمنتخب بعد خروجه من كأس العالم من دور المجموعات في ثاني نسخة على التوالي يفشل فيها بطلُ العالم عام 2014 في تخطي هذا الدور، هذا واستمتعت الجماهير كذلك بالتقاط الصور وأخذ تواقيع اللاعبين والمدرب والمدير الرياضي الجديد رودي فولر.وأكّد المدير الرياضي الجديد للمنتخب الألماني رودي فولر أنّ أيّ لاعب مرحّبٌ به في تشكيلة المنتخبِ لبطولةِ أمم أوروبا 2024 التي تستضيفُها بلادُه.فولر عقد مؤتمراً صحفيّاً للمرّةِ الأولى منذُ تعيينِهِ مديراً رياضيّا للمنتخب الألماني، وكان برفقة المدرّب هانيس ديتر فليك للوقوفِ على أهمّ الاستحقاقاتِ المقبلة، والتي يستهلّها المنتخبُ الألمانيّ بودّيتين أمام كلٍ من البيرو، وبلجيكا في أوّلِ ظهورِ له منذ خروجـه من دور المجموعات لكأس العالم فيفا قطر 2022.

ميسي في الأرجنتين لخوض مباراة دولية ودية احتفالاً بالفوز بكأس العالم

بوينس آيرس / متابعة الزوراء:
وصل النجم الأرجنتيني ليونيل ميسي إلى العاصمة بوينوس ايرس للانضمام إلى المنتخب الوطني الفائز بكأس العالم FIFA قطر 2022 نهاية العام الماضي والذي يستعد لخوض مباراته الأولى على أرضه منذ تتويجه بالنجمة العالمية الثالثة.

وبيعت 63000 ألف بطاقة مخصصة لمباراة "ألبيسيليستي" الودية أمام بنما غداً الخميس على ملعب "مونومنتال" في العاصمة الأرجنتينية في غضون ساعتين.

وقال الاتحاد الأرجنتيني للعبة الذي خطط للاحتفال باللقب العالمي ضد فرنسا بركلات الترجيح، إنه تلقى أكثر من 130 ألف طلب اعتماد إعلامي بينما لا تتسع منصة الصحافيين سوى لـ 344 صحافياً.

وبدوره، أشاد رئيس الاتحاد الأرجنتيني كلاوديو "تشيكي" تابيا بوصول ميسي (35 عاماً) إلى الأراضي الأرجنتينية، وكتب إلى نجمِ باريس سان جيرمان الفرنسي على تويتر: "أنت لم تستسلم أبدا. واليوم، لقد عدت إلى بلدك كبطل عالمي. مرحباً يا ليو".

وسافر ميسي مع زوجته وأطفالهما الثلاثة غداة خسارة سان جيرمان المتصدر الأحد الماضي أمام ضيفه رين صفر2- في "ليغ 1".

وانضم ميسي إلى معسكر تدريب "ألبيسيليستي" في إيسيسا، في ضواحي بوينوس آيرس.

شيكاغو يؤخر عبور فيلادلفيا بشوطين إضافيين

شيكاغو / متابعة الزوراء:
أوقف شيكاغو بولز سلسلة من ثمانية انتصارات لفيلادلفيا سفنتي سيكسرز بفوزه عليه 105-109 بعد شوطين إضافيين، وسط تألق ديمار ديروزان الذي أحرز 25 نقطة، ضمن منافسات الدوري الأميركي للمحترفين بكرة السلة.

وكان سيكسرز المتحمّس يتطلّع إلى حسم بطاقة الأدوار الإقصائية بانتصار أمام جمهور كبير على أرضه في مركز "ويلز فارغو".

لكن رغم أداء جويل إمبيد الذي أحرز 37 نقطة، بقي فيلادلفيا قيد انتظار الحسم بعد فوز شجاع من شيكاغو خارج أرضه.

وأهدر إمبيد محاولة تسجيل من متابعة لثلاثية سددها تايريز ماكسي مع نهاية الوقت الأصلي كادت أن تمنح سيكسرز الفوز.

وضع إمبيد فيلادلفيا في المقدمة 97-99 في الدقيقة الأخيرة من الشوط الإضافي الأول، لكن ديروزان عادل النتيجة، قبل أن يهدر نجم شيكاغو محاولة ثلاثية قبل أقل من ثانيتين على نهاية الشوط الإضافي الأول، لتدخل المباراة في شوط إضافي ثان.

وبدا أن سيكسرز سيطر على المباراة بعدما تقدم 101-105، ولكن مع خروج إمبيد لارتكاب أخطاء، انتزع بولز ثماني نقاط متتالية دون رد، ليحسم الفوز.

وكانت هذه هي المرة الأولى في 12 مواجهة ضد شيكاغو، يكون فيها إمبيد في الجانب الخاسر.

وأقرّ ديروزان بأنه كان على علم بتلك الإحصائية قبل المباراة. وقال: "كنت أعرف ذلك. كانت مسألة وقت فقط. لم أقل إن هذا كان جزءاً من الدافع. لدينا هدف أكبر من مجرد محاولة هزيمته. لكنني سعيد لأننا حققنا الفوز".

وبهذا الفوز، رفع بولز عدد انتصاراته إلى 34 هذا الموسم في مقابل 37 هزيمة، وبقي في المركز العاشر بترتيب المنطقة الشرقية، ما يترك له الباب مفتوحاً لخوض الملحق الفاصل للعب الأدوار الإقصائية.

أما فيلادلفيا الذي يحتل المركز الثالث شرقاً مع 48 انتصاراً و23 خسارة، فلا يزال على بعد فوز واحد من حجز مكانه في الـ"بلاي أوف".

بايرن يعلن إصابة موسيالا في عضلة الفخذ

ميونيخ / متابعة الزوراء:
أعلن نادي بايرن ميونيخ إصابة جمال موسيالا في عضلة الفخذ اليسرى وغيابه بالتالي عن منتخب ألمانيا في مواجهتيه الوديتين المقبلتين أمام كل من بيرو وبلجيكا.

وقال بايرن عبر حسابه في تويتر: " غادر جمال موسيالا المنتخب الألماني بعد إصابته بشد عضلي".

ورجّحت تقارير صحفية ابتعاد موسيالا لأسبوعين عن الملاعب ما يعني غيابه عن كلاسيكو ألمانيا ضد دورتموند في الأول من أبريل/نيسان المقبل وربما عن مواجهة ذهاب ربع نهائي دوري الأبطال ضد مانشستر سيتي في الحادي عشر من الشهر ذاته.

مفكرة الزوراء

الوقت	البطولة	المباراة
١٨:٠٠	تصفيات أمم افريقيا	بنين * رواندا
٢٠:٠٠	تصفيات أمم افريقيا	سيراليون * ساوتومي و برينسيب
٢٢:٤٥	مباراة دولية ودية	ايرلندا * لاتفيا

قدم التهاني بذكرى تأسيس الصحافة الكربلائية

معاون قائد شرطة كربلاء يزور فرع نقابة الصحفيين في المحافظة

كربلاء/نينا:
زار معاون قائد شرطة كربلاء المقدسة العميد أحمد العبودي فرع نقابة الصحفيين العراقيين في كربلاء المقدسة برفقة مدير إعلام قيادة الشرطة العقيد احسان الاسدي.
وهنأ العبودي صحفيي كربلاء بذكرى تأسيس الصحافة الكربلائية ونجاحهم في تنظيم المهرجان التأسيسي، مؤكداً دعم الشرطة ومساندتها للصحفيين في المحافظة وتعاونها معهم وبما يصب في خدمة مدينة الامام الحسين (عليه السلام) واظهار مدينتنا بابهى صورة. ورحب رئيس فرع النقابة الزميل حسين الشمري بهذه الزيارة وأثنى على الجهود الكبيرة التي تبذلها قيادة شرطة كربلاء في بسط الأمن في المحافظة بصورة عامة وتعاونها المستمر مع الأسرة الصحفية من خلال تسهيل عملهم الصحفي بصورة خاصة.

الملحن جعفر الخفاف في ضيافة فرع نقابة الصحفيين بالبصرة

البصرة / نينا:
ضيّف فرع نقابة الصحفيين في البصرة الملحن جعفر الخفاف في امسية اقيمت الاثنين للحديث عن تجربته الفنية.
وذكر رئيس فرع النقابة صادق العلي :" ان هذه الامسية تأتي ضمن نشاطات الفرع المستمرة، وتحدث الملحن القدير جعفر الخفاف عن سيرته الذاتية وبداياته الفنية ودخوله عالم الالحان ".واضاف :" تخللت الجلسة، التي حضرها عدد من صحفيي المحافظة وفنانيها واعلامييها ، اداء بعض الاغاني التي لحنها والتي تفاعل معها الحضور ".

نقابة الصحافة المغربية تجدد لمكتب الرباط

الرباط/متابعة الزوراء:
عقد فرع الرباط للنقابة الوطنية للصحافة المغربية، بالمعهد العالي للإعلام والاتصال، إجتماعه العام لتجديد مكتبه المسير، تحت شعار: "نقابة قوية لنجاح ورش الأخلاقيات وتكريس حرية التعبير"، وذلك تحت إشراف كل من رئيس النقابة الوطنية للصحافة المغربية، عبد الله البقالي، ورئيس المجلس الوطني الفيدرالي للنقابة، عبد الكبير اخيشيش.
وأوضحت النقابة، في بلاغ لها، أنه "بعد تقديم التقريرين الأدبي والمالي والمصادقة عليهما، قدم المكتب السابق استقالته، وعرضت رئاسة الاجتماع العام مسطرة تجديد الفرع، وبعد المصادقة عليها انتقلت القطاعات لإنتخاب ممثليها في المكتب".
وتشكل المكتب من الرئيس عزيز اجهيلي، والنائبة الأولى ناظرة بلخطوط، والنائب الثاني محمد شقرون، والنائب الثالث ياسر المختوم، وأمين المال عبد الحق العظيمي، والمقرر جواد التويول، إضافة إلى المستشارين مصطفى الحجري، الجيلالي بنحليمة، الحسين الحنشاوي، فاطمة ماحدة، خالد السنوسي، محسن الإدريسي التفراوتي، ثريا بوجيدة، بلال بنحساين وسعيد غنام.

خلال مشاركته في جلسة حوارية مفتوحة عن "حرية التعبير"

اللامي: إجراءات العمليات المشتركة وهيئة الاتصالات بشأن العمل الصحفي غير قانونية ولا نسمح بها

بغداد / نينا :
كشف رئيس اتحاد الصحفيين العرب نقيب الصحفيين العراقيين، مؤيد اللامي، عن تحركات فاعلة لتسهيل اجراءات العمل الصحفي مع الجهات الأمنية وهيئة الاتصالات والاعلام .
وقال اللامي، خلال مشاركته في جلسة حوارية مفتوحة عن "حرية التعبير ودور وسائل التواصل الاجتماعي" ضمن اعمال مؤتمر حوار بغداد الدولي الخامس المنعقد في بغداد ان "اجراءات هيئة الاعلام والاتصالات وقيادة العمليات المشتركة وعمليات بغداد للعمل الصحفي هي غير قانونية وغير مسموح بها".
واضاف:" نتناقش حاليا مع هيئة الاعلام والاتصالات حول ذلك ، لان الدستور كفل حرية التعبير والرأي والنشر".
واشار الى انه " بالامكان طلب هوية العمل الصحفي لحامل الكاميرا ، في الاقل للتأكد من مصداقية عمله، ويمكن التصدي للمندسين كما يسمونهم ".

منتقدا اجراءات تقديم طلب رسمي الى هيئة الاعلام والاتصالات كأن الصحفي يراجع دائرة امنية وينتظر في غرف الاستعلامات .
وتابع القول "أنا عضو مجلس مفوضين في هيئة الاعلام والاتصالات ، ورأيت تلك الاجراءات ولذلك نناقش حاليا تغيير تلك الالية كما تحدثنا مع قيادة العمليات المشتركة "، مبينا ان " الصحفي حر برأيه وحمل ادواته لكن ان تتم مصادرة ادوات الصحفيين او تكسير معداتهم، فهو امر غير مقبول من اي شخص مهما كان حجمه ووزنه في العراق ومهما كانت مسؤوليته، نحن لدينا دستور يحمينا ".
وتابع ":" ان الوزراء والمسؤولين يتعاونون مع الاعلام بشكل ايجابي، لكن إذا كانت قيادة العمليات المشتركة او هيئة الاعلام لايعجبهما ذلك وتريدان التعاطي مع الصحفي بطريقة اخرى فهذا غير مسموح به ، وستحل هذه القضية بشكل نهائي قريبا"، عادا ان " هذه الاجراءات هي قيود للعمل الصحفي ويجب ان ترفع وبخلاف ذلك سنحيلها الى القضاء لأنها تخالف الدستور"، لافتا الى ان "مخالفة الدستور بحرية الرأي والتعبير وحرية الصحفي وتنقلاته غير مسموح بها وسنحيلها على القضاء".

قرار قضائي يعيد صحفيا فلسطينيا إلى عمله في "دويتشه فيله"

لندن/متابعة الزوراء:
أعلن الصحفي، زاهي علاوي، عودته إلى العمل في المؤسسة الإعلامية الدولية لجمهورية ألمانيا الاتحادية (دويتشه فيله)، وذلك بعد قرابة شهر على إصدار محكمة العمل في برلين قراراً يعلن طرده من وظيفته بحجة معاداة السامية غير قانوني.
ونشر الصحفي الفلسطيني، الذي يحمل الجنسية الألمانية، صورةً له على "تويتر" أمام مقرّ الشبكة وكتب معلّقاً: "بعد أكثر من عام أعود للعمل في مؤسسة دويتشه فيله... محكمة العمل رفضت قرار الطرد الذي جاء بحجة العداء للسامية! شعور غريب، ولكنه انتصار للحق... شكراً لكل من وقف بجانبي طيلة الأشهر الماضية". وكان علاوي قد التحق بالمؤسسة قبل 18 عاماً، حيث شغل مناصب مختلفة في القسم العربي، من الأخبار إلى مواقع التواصل والتدريب. وكانت "دويتشه فيله"، قد قامت في 7 فبراير/ شباط من عام 2022، بفصل 4 موظفين من القسم العربي، هم باسل العريضي، ومرهف محمود، ومرام سالم، وفرح مرقه، إضافة إلى فَسْخ التعاقد مع داود إبراهيم، بعد التحقيق معهم حول منشورات لهم على مواقع التواصل الاجتماعي، اعتبرتها إدارة القناة معادية للسامية.. وبعدها بأسبوع، في 14 فبراير 2022، وباستخدام نفس الحجّة، قررت دويتشه فيله، ضمّ زاهي علاوي وزميله ياسر أبو معيلق إلى قائمة المفصولين.

وجاء قرار الشبكة الألمانية بعد تحقيق دام قرابة شهرين، تولته وزيرة العدل الألمانية السابقة زابينه ليوتهويسر-شنارنبرغر والمختص النفسي أحمد منصور الذي يعرّف عن نفسه بأنه "عربي إسرائيلي"، ويُسخّر حساباته على مواقع التواصل الاجتماعي للدفاع عن الاحتلال، على أثر حملة تشهير عنصرية ضد الصحفيين العرب في وسائل الإعلام الألمانية العام الماضي، قادتها وسائل إعلام يمينية وأفراد على صلة باليمين المتطرف.. وفي يوليو/ تموز الماضي، أعلنت الصحفية الفلسطينية، مرام سالم، أنّ محكمة العمل في مدينة بون الألمانية "لم تجد معاداة للسامية" في منشوراتها على "فيسبوك"، ورأت أن قرار فصلها من شبكة دويتشه فيله "غير قانوني".
وهو القرار نفسه الذي توصلت إليه محكمة ألمانية أخرى، نظرت في قضية الصحفية الأردنية فرح مرقه، في سبتمبر/ أيلول الماضي، حيث اعتبرت إقالتها من عملها "غير مبرّرة من الناحية القانونية".

إطلاق سراح الصحفي الفرنسي أوليفييه دوبوا المختطف في مالي

نيامي/ا.ف.ب:
بعد نحو عامين من اختطافه على يد جماعة "نصرة الإسلام والمسلمين" في مالي، وصل الصحفي الفرنسي أوليفييه دوبوا إلى مطار نيامي ، إلى جانب العامل في المجال الإنساني الأميركي جيفري وودكي الذي اختُطف في 2016 في النيجر، وفق ما ذكر مراسل وكالة "فرانس برس".
وعند نزوله من الطائرة، قال دوبوا: "أشعر بالتعب لكنّني بخير" وبدا مبتسماً ومتأثراً، وكان يرتدي قميصاً أبيض وبنطالاً بيج اللون.
وأضاف أمام العديد من الصحفيين: "إنّه لأمر عظيم بالنسبة لي أن أكون هنا، وأن أكون طليقاً، أريد أن أشيد بالنيجر لمهارتها في هذه المهمة الدقيقة، وأن أشكر فرنسا وجميع من سمحوا لي بالتواجد هنا ".
وقال وزير الداخلية النيجري حمادو سولي في المطار: "استعانت السلطات النيجرية الرهينتين سالمين قبل تسليمهما للسلطات الفرنسية والأميركية".
ورحّبت منظمة "مراسلون بلا حدود" بالإفراج عن الصحفي، وقالت إنّه شكّل "ارتياحاً كبيراً" بعد 711 يوماً قضاها مختطفاً في مالي، وهي الفترة "الأطول بالنسبة لصحفي فرنسي محتجز كرهينة منذ الحرب الأهلية اللبنانية".
وفي ردّه على سؤال لوكالة "فرانس برس"، أجاب الأمين العام للمنظمة كريستوف ديلوار: "تلقينا أخباراً مطمئنة في مناسبات عدّة خلال الأشهر الأخيرة، لكن طول مدّة خطفهِ أثار قلقنا".
كما أفرج عن العامل في المجال الإنساني الأميركي جيفري وودكي الذي اختُطف في أكتوبر/ تشرين الأول 2016 في النيجر، وظهر متكئاً على عصا إلى جانب دوبوا.
وأبدى البيت الأبيض، الإثنين، "ارتياحاً" لإطلاق سراح وودكي. وقال مستشار الأمن القومي جيك سوليفان عبر "تويتر": "أنا ممتن ومرتاح للإفراج عن الرهينة الأميركي جيف وودكي بعد أكثر من ستّ سنوات في الأسر. تشكر الولايات المتحدة النيجر على مساعدتها في إعادته إلى الوطن لجميع الذين يفتقدونه ويحبونه"، مضيفاً: "أشكر كثيرين في حكومتنا الذين عملوا بلا كلل من أجل تأمين حريته".
واختطف دوبوا، الذي يعمل صحفياً مستقلاً، ويبلغ من العمر 48 عاماً، في الثامن من أبريل/ نيسان 2021 في غاو، شمالي مالي، على أيدي جماعة "نصرة الإسلام والمسلمين"، وهو تحالف في منطقة الساحل مرتبط بتنظيم "القاعدة".
وتعاون دوبوا بشكل خاص مع صحيفة "ليبراسيون" ومجلتي "لو بوان" و"جون أفريك"، وكان يعيش ويعمل في مالي منذ عام 2015.وأعلن أنّه تعرض للخطف في شريط فيديو نُشر على مواقع التواصل الاجتماعي في 5 مايو/ أيار 2021.

أدوات الذكاء الاصطناعي غير الكتابية التي يجب أن يعرفها كل صحفي

باريس/متابعة الزوراء:
تعمل زيادة تقنيات الذكاء الاصطناعي على تغيير طرق عمل الصحفيين، وفي حين أنّ النماذج القائمة على إنشاء النصوص، مثل تطبيق ChatGPT، تحتل أغلب العناوين الرئيسية، إلا أنّ هناك الكثير من الأمور بشأن هذه التكنولوجيا سريعة التطور.
وتشهد تقنيات الذكاء الاصطناعي بالنسبة للصحفيين تنوعًا وتوسعًا، بداية من الخوارزميات التي تساعد الصحفيين الاستقصائيين على كشف القصص المخفية في البيانات، ووصولًا إلى أنظمة التعلم الآلي التي تكتب المقابلات وتترجم المحتوى، والأدوات التي تحسّن من نظام حظر الاشتراك غير المدفوع، وتحسّن من التفاعل مع القراء.
ومن جانبه، قال مدير مشروع JournalismAI الذي تديره مؤسسة أبحاث الصحافة Polis، التابعة لكلية لندن للاقتصاد والعلوم السياسية، ماتيا بريتي: «هناك تطبيقات الذكاء الاصطناعي لكل مرحلة من مراحل العملية الصحفية، بدءًا من جمع الأخبار ووصولًا إلى الإنتاج والتوزيع، بالإضافة إلى حالات استخدام الأعمال والتفاعل». كما أوضح بريتي أنّ الوصول إلى هذه التطبيقات أصبح أكثر سهولة وبأسعار معقولة، مشيرًا إلى أنّ «قاعدة بيانات أدوات الذكاء الاصطناعي لغرف الأخبار الصغيرة والمحلية المنشورة حديثًا من قبل تحالف Partnership on AI، تتضمن الكثير من الأمثلة الرائعة».
إلا أنّ هذه القوة الحديثة يصاحبها مخاطر، بداية من تحيز التعلم الآلي ووصولًا إلى المعضلات الأخلاقية. ومن جانبه، حذر مدير المرصد الأوروبي للصحافة والأستاذ المساعد في الصحافة الرقمية في جامعة سويسرا الإيطالية، كولين بورليزا، من أنّ «أدوات الذكاء الاصطناعي يمكن أن تكون مورثًا لا يُقدر بثمن للصحفيين، ولكن يجب ضمان الإشراف البشري؛ لتجنب نشر بيانات غير دقيقة أو ادعاءات غير صحيحة». وأشار بورليزا إلى إمكانية ظهور مخاوف مختلفة في مراحل مختلفة، بداية من التحقق من توافق تصميم النظام مع القيم الصحفية ووصولًا إلى التحقق من دقة البيانات المستخدمة وضمان الشفافية في غرض التطبيق ومنهجيته.
بالإضافة إلى ذلك، مع زيادة انتشار البرامج القائمة على الدردشة مثل ChatGPT، ومولدات الصور مثل DALL-E أو Midjourney، هناك تحديات جديدة تتعلق بالسيطرة على انتشار المعلومات المضللة. فعلى سبيل المثال، قد يتجنب مستهلكو الأخبار استخدام مصادر وسائل الإعلام التقليدية ويصلون في المقابل إلى المعلومات عبر هذه الأنظمة.
ومن جانبها، قالت طالبة الدكتوراه في جامعة بوسطن والمتخصصة في التواصل بواسطة الذكاء الاصطناعي والتفاعل بين الإنسان والحاسوب، سيجين بايك: «قد يعطل هذا الكثير من نظام الأعمال الحالي الخاص بالصحافة الرقمية، ويفتح عدد كبير من القضايا مثل التحقق من المصادر، ومصداقية الناشرين والصحفيين».
وللتغلب على هذه التعقيدات بمسؤولية، من الضروري أنّ نكون على دراية جيدة بالأدوات المتاحة، لذلك نقدم لكم مجموعة من تطبيقات الذكاء الاصطناعي غير الكتابية التي تستحق المعرفة.

اكتشاف المعلومات
يُمكن للأدوات التي تعمل بتقنية الذكاء الاصطناعي مساعدة الصحفيين في تنظيم عملية جمع المعلومات وكشف القصص المخفية الكامنة داخل مجموعات البيانات، فعلى سبيل المثال، تُعد new/s/leak، وهي اختصار «NetWork of Searchable Leaks»، أداة مجانية تستخدم كلًا من تكنولوجيا اللغات والمرئيات لمساعدة الصحفيين في فحص كميات كبيرة من البيانات النصية وتحديد المواد ذات الصلة والروابط غير المتوقعة بصورة أكثر فعالية.
وأشار بورليزا إلى أنّ «هذا النظام مشابه لما بنيناه في كلية سيتي بجامعة لندن، فأداة DMINR تكشف الأخبار وتتحقق منها؛ لمساعدة الصحفيين على العمل مع البيانات الضخمة وإجراء التحقيقات».
الوسوم والأرشفة
وأوضح بورليزا أنّ «الوضع التلقائي للوسوم قد يبدو كأنه استخدام ممل للذكاء الاصطناعي، إلا أنّ وجود نظام أرشفة ووسوم شامل يسمح لغرف الأخبار بتحقيق أقصى استفادة من أرشيفاتهم الضخمة».
ويمكن أن يؤدي وضع الوسوم الخاطئة إلى ضياع معلومات قيّمة داخل قواعد البيانات، مما يجعل وجود نظام مُدرب تدريبًا جيدًا أمرًا ضروريًا. ويقترح بورليزا لتبسيط هذه العملية، استخدام Varia وهي أداة «ناجحة نسبيًا في السوق الألماني»، وتوفر نظام تصنيف له إمكانات بحث واسترجاع ذكية.
حلول لإمكانات الوصول
وبإمكان تكنولوجيا الذكاء الاصطناعي المعنية بتحويل النصوص إلى خطاب لفظي، مثل Eleven Labs، تحويل النصوص المكتوبة إلى خطاب لفظي طبيعي، مما يسّهل على الأشخاص الذين يعانون من إعاقات بصرية الوصول إلى المعلومات. وبالمثل، فإنّ برامج تحويل الخطاب اللفظي إلى نصوص، مثل Trint، بإمكانها كتابة مقاطع الصوت والفيديو بلغات متعددة، مما يسهل الوصول إلى جمهور أوسع، بما في ذلك أولئك الذين يعانون من ضعف السمع.
كما يوفر يوتيوب خاصية التسمية التوضيحية لمقاطع الفيديو، بينما للحصول على حل أكثر شمولًا، تُعد Descript أداة تحرير سهلة الاستخدام يمكن استخدامها لتسجيل المقاطع الصوتية وكتابتها وتحريرها (وحذف كلمات الحشو مثل «إممم»).
توليد العملاء
إنّ مراقبة الأحداث والموضوعات في وقت حدوثها أمر ضروري لمواكبة الوتيرة السريعة للأخبار، وقد سهّل الذكاء الاصطناعي هذا الأمر من خلال أدوات مثل NewsWhip، التي تتنبأ بقصص وموضوعات ستنتشر في الساعات المقبلة، وذلك بتتبع اهتمامات الجمهور ووسائل الإعلام.
كما تحلل منصة تكنولوجية أخرى وهي Factmata، شبكات التواصل الاجتماعي، والمقالات، ومنشورات المدونات؛ لتجميع الآراء المتشابهة في روايات، وتوفر رؤى بشأن الشعبية والانتشار. وباستخدام هذه الأدوات، يمكن للصحفيين البقاء مطلعين على أحدث التطورات واكتساب فهم أعمق للمحادثات عبر الإنترنت.
الأبحاث وإعداد التقارير
وفي حين أنه يتم تسويقها كأداة للباحثين، إلا أنه يمكن استخدام Audemic أيضًا لمساعدة الصحفيين وصانعي المحتوى في توفير وقت ثمين في عملية جمع الأخبار وإعداد التقارير. وبإمكان المستخدمين تحميل الورقة العلمية ومن جانبه سيولد البرنامج نسخة صوتية للنص. وبالإضافة إلى ذلك، يمكن للمستخدمين الوصول السريع إلى النظرة العامة الخاصة بموضوع ما، وتخطي الصفحات للوصول إلى أقسام محددة، والاستماع إلى الملفات الصوتية، وتظليل المعلومات المهمة، وتدوين الملاحظات بسهولة. وفي النهاية، تجعل جميع هذه الأمور عملية البحث أكثر كفاءة وفعالية.
(عن/شبكة الصحفيين الدوليين)

الناقد العراقي مؤسس المنهج الذرائعي العربي الأستاذ عبد الرزاق الغالبي في ضيافة ثقافية الزوراء

الزوراء / خاص:

المنهج الذرائعي العلمي النقدي

* على صعيد النقد يرى عبد الله الغذامي ان النقد العربي اقتصر على الناحية الادبية وابتعد عن مفهوم النقد الثقافي الشامل ، ما رأيكم بهذا القول؟ وهل أنت مع مقولة نقد ثقافي أم نقد ادبي؟

- الأستاذ عبد الله الغدامي رجل جرب الساحة النقدية قبلنا، نحن الذرائعيون، وله القول والفصل في رأية لإمتلاكه الخبرة في ذلك وله منظوره المحترم في النقد الثقافي والأدبي، لكن الساحة العربية عطشى للنقد العلمي المعتمد على منهج علمي يجمع فيه العلوم التي تسند الاغناء في دراسة النص وهنالك فرق بين النقد الثقافي الإنطباعي الذي يعتمد على منهج الانطباع والإنطباع حالة نفسية مليئة بالشخصنة لإنها إنعكاس لثقافة الناقد من خلال رأي منفرد مقابل للجمع، فالقصد بالجمع الجانب المتلقي الذي يطمح بدراسة عناصر النص و التحدث عنهاخلياً و خارجياً ، وللنقد متلق يتساءل عن مكونات النص ببنيته العميقة والسّطحية وهذه البنيتان لاتدرس في نقد ثقافي إنطباعي لونه يركز على تفسير النص وربطه بالمجتمع، لكون الجانب الثقافي يحلل المحل فلا يأتي بشيء جديد مرتبط بعناصر النص المكونة له، فالنص يحتاج الغوص في دواخله لدراسة ما زاد وما نقص من مكوناته وهو الفرق بين ناقد وآخر على صعيد الرأي والتودد على صعيد الجمع حسب نظرية التلقي يكون المتلقي راضيا لعلمية الدراسة المسنودة بذرائع مسنودة بعلوم بحتة ساندة للذرائع، لأن النقد العلمي هو ليس تحليلا وتفسيرا بل هو تقييم وتقويم للنص والنصاص.

* ما هي النتائج التي توصلت اليها بعد رحلة اصداراتك المتعددة في مجال المنهج العربي الذرائعي؟

- النتائج التي توصلت لها هي تقديم تطبيقات شاملة لدراسات بحثية بإستراتيجيات حديثة:

إن أهم النتائج التي توصلت لها هو الخوض بين عالمين العالم الخارجي لولادة الدلالة والعالم الداخلي وإجرائية الدلالة بالتحرك بين العالمين الخارجي والداخلي وبالعكس ، في قناة التواصل بذلك تأخذ شكلين الشكل الحسي المرئي والمسموع(semantic case)والجانب الثاني الشكل المضمر الذرائعي(pragmatic case) غير المرئي وغير المسموع ، والجانب الثاني يدخل العقل وتسلمه كهربائية العقل وتشفره الى نبضات كهربائية وتعمل على انتاجه بمراحل عديدة وهذا ما أسميته أنا بالهوة الإيحائية (Inspiration gap) تأخذ الدلالة خطوات إدراكية في فسحة بروكا وفسحة فيرنيك في المخ البشري وتحتل هذه الفسحة لغة الإدراك السائدة وهي اللغة العاقلة التي تقوم بتحليل كل الدلالات الواردة والصادرة .

* ما هو تصورك للممارسة النقدية ؟

- الممارسة النقدية في هذا الزمن هي مهزلة وضحك على الذقون ، وهذا رأيي ، وذريعتي هي إنني اعرف والكل يعرف، لكنه يغمض عينيه عن الحقيقة ، والحقيقة هي ان النقد أوسع علم يحيط بالأدب ويستخدم علوم الأدب واللغة كمنهج ، وإلا ما فائدة تلك العلوم المحيطة بالادب والتي يعمل معها بشكل تبادلي فهي مكتوبة بالأدب ، ورد الجميل منها للأدب أنها تحيط فيه من كل جانب لتحميه من الفوضى التي نراها اليوم بغياب العلمي، ولتكون منهجاً نقدياً عربيا يساعد الأدب على الإنضباط ورد الفوضى، والمهزلة هنا، الكل صاروا نقادا وحولوا علم النقد الى سرد وصارمفتوح وكلايش جاهزة، وكل منهم يسمي نفسه بنفسه : الشاعر-الناقد- والكاتب الناقد -والمسرحي الناقد - والروائي الناقد ما بقي إلا ويقولون - بواب العمارة الناقد و-السائق الناقد و- القصاب الناقد، وهذه المهزلة غير مسبوقة بأدبنا العربي لأن ادباءنا العظام يحترمون الأدب ولا يتجنون عليه بفوضى عارمة كالتي نراها اليوم .... أسيء لعلم النقد كثيراً وصار عمل الفاشلين في الأدب.... وقد خرجت بجديدي في مدينتي (الناصرية أم الأدب والثقافة والفكر) بعد نشر الذرائعية في العالم العربي ومدينتي رمتني ضحالتهم بالحجارة وكأنني أتيت بدين جديد.

* كيف ترى العلاقة بين الناقد والمتلقي ؟

- النقد العلمي كفيل بجعل العلاقة محترمة ووثيقة بين الناقد والمتلقي لكون الذرائعية تكتب النص مرة أخرى ويشكل مواز للنص نقديا ، ونحن الآن نسكن دهراً تكنولوجياً لم يبق فيه غطاء لمعرفة فالتكنولوجيا عاصفة علمية خلعت غبار الزمن وجردت كل شيء من أرديته ، فتغيرت المرجعيات فكان من يبهرنا قبل زمن بقراءة كتاب صار اليوم متخلفا ، حين يأتي بثروته المعرفية بكبسة زر على الكي بورد ويبدأ مهزلة التشدق بالعبقرية ، اليوم المثقف معروف بإستقلالية الفكر عنده وإجرائية المعرفة فيما يملك وليس فيما يتشدق ، ويحترم نفسه ونتاج الآخرين ليحترمه الآخرون حسب مبدأ (إحترم تحترم) وليس قال فلان وقالت فلانة، وضاع التشدق وضاع المتشدقين بين مفاتيح الكي بورد.

* في البداية حبذا لو تعطينا فكرة موجزة جدا حول المنهج العربي الذرائعي ؟

- مفهوم النظرية الذرائعية النقدية العربية هي كيان فلسفي ولغوي معني بالنص العربي الرصين وهذا الكيان الذرائعي العظيم الذي يمتلك فائدة لغوية ضمنية تتدفق نحو الجزء الدلالي وتهدف إلى مخرجاته حول استمرارية الحياة والعبء الذي يحمله سكانها، و تنعكس مخرجات هذه النظرية في منفعة سكان هذا الكوكب ، على الرغم من أن الذرائعية هي جانب من جوانب اللغة التي تحدد وحداتها وتفحصها فيما يتعلق بالمستخدم الذي يستخدمها ويقبلها ويفهمها في شكلها المذرع (ونعني بصيغة التذريع في النظرية أن لا قول يقال فيها ما لم يكن مدعوما بحجة مبنية على المعرفة من العلوم المحيطة بباللغة والأدب) ، والجدير بالذكر إن مستخدميها تمكنوا من شيطنتها بالاتجاه المنفعي السلبي ، لذلك فهي مرتبطة بالبراغماتية(Pragmatism) النفعية سيئة الصيت التي ظهرت عام (١٨٧٨) بالمصطلح فقط وتختلف عنها بالإنجاز والتوجه الفلسفي النفعي الإيجابي في إطار اهتمامها بالتصريحية السيمانتيكية كإتجاه في حمولة الكلمة بالإيحاء والرمزية والفلسفة والعمق النفسي.. تهتم الذرائعية بتلك اللغة عالية المستوى عند الترجمة والتفسير كما وجدها للعديد من العلماء ، وصارت الذرائعية تحتل مكانة أعلى من اللغويات واللغة نفسها ، لأنها تشكل ثالوثا لا يقهر مع النظم اللغوية وعلم الإشارات السيميائي.. يتم تحديد وجود الذرائعية من خلال النظام السياقي الذي يدرس كيفية استخدام هذا النظام المذرع والمترع بالإيحاء، حيث يفسر المعاني الدلالية من وجهة نظر موقف معين للكلام ، حيث هنلك للذرائعية قدرة عجيبة بشطر الدلالة إلى جزأين في قناة الاتصال ، الجزء المعجمي المرئي الدلالي السيمانتيكي والجزء الأدائي الذرائعي الإنجازي الضمني غير المرئي ، وتقدم مخرجاته كقول متزامن واستلام آخر بهيئة انتقال مختلف بالقول عن الأصل ، لذا تنتهي دلالاته الدلالية المرئية السيمانتيكية فوق حدوده الآلية ، لتبدأ رحلة مداخله إلى عالم التفسير والتشفير في عالم العقل الداخلي ، حيث يحدد التفسير نوع اللغة المستخدمة في عالم الإدراك الحسي ، وتبدأ عملية الترميز في غرف العقل في العالم الداخلي للإنسان ، لذلك تتحول اللغة بشكل مدرك في فضائها الإيحائي إلى نبضات كهربائية مشفرة بأكواد تمر عبر المراحل التالية:

•مرحلة إدراك إتجاه اللغة للتعرف على نوعها وكيانها اللغوي.

•مرحلةالربطبينالأصواتوالحروف.

•مرحلة التميز لإمكانيات التفسير بين الأصوات والحروف المغطية لهذه الأصوات بعد ذلك حيث مرحلة التفسير وإدراك عجلة التأويل لإعطاء إحتمالات المدلولات فيتعارض المفهوم مع تطابق النوايا بين العالمين الخارجي والداخلي لدفع المعنى الناتج عن تلك العملية والآلية المعقدة نحو فضاء التطابق للعقل لتصنيفه لإعطاء المعنى المنتظر في العالم الخارجي عالم الإنجاز، و هذا موقف لغوي أو اجتماعي أو سياسي أو ساخر ... الخ ، وينهي تلك الرحلة الأداتية بين العالمين الخارجي والداخلي.

وهنا يركز الاعتبار بالضرورة على حالة المشاركين في الاتصال والمعالجة (المرسل والمرسل اليه المتلقي) وتطابق النوايا بينهم لتحقيق المتغيرات في الرسالة المرسلة في قناة التواصل ، وما إلى ذلك ، ودراسة استخدام العلامات والكلمات والجمل اللغوية في المواقف الفعلية في السياق.. يؤكد هذا الفعل الذرائعي المعقد فكرة أن موضوع البحث الذرائعي هو عملية توليد فعل إتمام الكلام فيه ، وهو عملية الإدراك فيه، فالصيرورة فيه كيان بلاغي يهتم بالاستعارة اللغوية المرئية وغير المرئية .. النظرية البراغماتية ، أصولها ومخرجاتها الأصل اللغوي:

نشأت البراغماتية اللغوية كمصطلح من البراغماتية اللغوية الجديدة أو (البراغماتية الجديدةNew Pragmatics) التي ولدت من رحم البراغماتية النفعية (Pragmatism)) التي أسست الاستعمار بعد الحرب العالمية ، ولكن الجديدة إنخرطت في الساحة اللغوية وليست السياسية ومنها جاءت الذرائعية العربية النقدية، ذرائعيتنا ، وهي مجال لمعنى المنفعة الإيجابية ، إنها مختلفة تماماً عن البراغماتية الفلسفية سيئة السمعة، التي تشارك في المعنى النفعي السلبي آنف الذكر، والتي تتبع النفعية ، وقد ارتبطت سمعتها السيئة عن طريق الخطأ بذرائعيتنا العربية ، لأن الاثنتين ينبعان من جذر لغوي واحد ، وهو الجذر اللغوي اليوناني الأجنبي (Pragma) ، حيث يجمعهم في الأصل اللغوي فقط ، على الرغم من تناقضهم في الاتجاه الفلسفي والإجرائي، انظر(الجهيلي ، بدون تاريخ) الذي يفي بالمنهج اللغوي العربي البراغماتي ، وذرائعيتنا العربية التي ترتبط بالذريعة الفلسفية العربية (Pretext) وتندمج معها ، وهذا الاندماج بين النهجين يدفعها نحو الاهتمام بالأدب العربي (المعنى المجاز والمعنى الوضعي والتواصلي والإيحائي) في السياق والذريعة ، ويستند هذا النهج إلى مصادر ومستويات مختلفة موزعة على الفلسفة وعلم النفس وعلم الاجتماع واللغويات والبلاغة والسيميائية... الخ... يقودنا هذا الأصل اللغوي إلى التفريق بين المفردة والمصطلح، على الرغم من أن العديد من أقسام الذرائعية لا يتم تفسيرها بإتجاه النفعية على أنها ذرائعية عربية الفلسفة والإتجاه ، والتي تتعارض مع الذرائعية الأصلية ترفض النفعية البغيضة وتستبدلها بفائدة ومنفعة إيجابية منبثقة من الفلسفة والأخلاق العربية في اللغة فقط وليس المكاسب المادية .

الأصل الفلسفي للذرائعية .. انقسام الفلسفة الذرائعية وسبب تمركزها على النص القرآني:

بعد ظهور المصطلح الذرائعي اللغوي(New Pragmatics) لأول مرة في الربع الأخير من القرن العشرين ،هرع العديد اللغويين والعلماء في كل لغة من لغات العالم نحو هذا المصطلح الجديد لإستلام حصته من هذه الثورة اللغوية الجديدة والبحث فيه، بعد أن إتضح طريقه الفلسفي بإتجاه جديد حول شطر تقنية الدلالة اللغوية والعمل بين المعنى السيمانتيكي المرئي والمنطوق والمعنى الإيحائي المضمر والغير مرئي(Implicature) فكل لغة من لغات العالم ميزت حصتها الإيحائية وأخذتها من لغة المصطلح الأنكليزي هذا، الدال على الإيحاء في اللغة ، العرب كغيرهم نالهم هذا المنح المعرفي فأخذوا المعنى اللساني التداولي التواصلي ودرسوا التواصل فيه لسانيا ، ومكن الله الناقد العراقي (عبد الرزاق عوده الغالبي) بهذا الدور النقدي والعمل على هذا المصطلح واجتراح نظرية نقدية عربية الأصل بعد أن رحل المصطلح الانكليزي(pragmatics) من لغة المصطلحات نحو الساحة العربية ودراسة محتواه الايحائي الذي تتفوق فيه العربية عن اللغات الأخرى، ولخلو الساحة العربية من المنهج النقدي العربي ، بدأ (الغالبي) يخوض بماهية النص العربي ومتعلقاته الجمالية والفنية فصارت الذرائعية بعد مخاض عسير في هذا المعترك المعرفي. وفي هذا المعترك المزدحم والصراع بين اللغة المكتوبة والجنس والنص والتجنيس وعدمه واللسان والنقد والمعنى والصادرات الفلسفية واللغوية التي بثتها الحداثة، تكورت المعارف اللغوية والنقدية جميعاً، وتدحرجت كرة سائبة في سوح الأدب والنقد بتيارات وأساليب ونظريات مغربة حاولت النيل من النص العربي ولي رقبته بالنظريات الغربية كالبنيوية والتفكيكية والشكلانية والانطباعية الانشائية والثقافية السردية حتى صار النص العربي كرة تتلاقفه الأقدام من قدم الى آخر حتى مَن الله على الساحة بهذا الفتح العربي حين ألهم الناقد عبد الرزاق الغالبي الخوض في هذا المعترك وولدت الذرائعية من رحم عربي أصيل يتفوق بالمجاز الذي تمتاز به لغتنا العربية وتتميز في مساحاته الواسعة بين اللغات الأخرى.. تباينت آراء العديد من الباحثين حول المصطلحين (pragmatism,pragmatics) والتمييز بينهما ، ولكن الله عز وجل حل هذه المشكلة وميز بين المصطلحين في سورة (الشعراء) ، وخصّ الشعراء الذين يتابعون وخصّ الشعراء الذين يلاحقون (الانتفاع في الشعر، عن طريق المدح والهجاء في الآيات البينات(٢٢٤وَالشُّعَرَاءُ يَتَّبِعُهُمُ الْغَاوُونَ /٢٢٥ أَلَمْ تَرَ أَنَّهُمْ فِي كُلِّ وَادٍ يَهِيمُونَ/ ٢٢٦ وَأَنَّهُمْ يَقُولُونَ مَا لا يَفْعَلُونَ) ، ونهاهم عن متابعة النفعية السلبية (pragmatism) سالفة الذكر، ونصحهم بالانضواء تحت حكم الآية (٢٢٧-إِلَّا الَّذِينَ آمَنُوا وَعَمِلُوا الصَّالِحَاتِ وَذَكَرُوا اللَّهَ كَثِيرًا وَانْتَصَرُوا مِنْ بَعْدِ مَا ظُلِمُوا وَسَيَعْلَمُ الَّذِينَ ظَلَمُوا أَيَّ مُنْقَلَبٍ يَنْقَلِبُونَ) فصارت تلك الآية نقطة التمركزللمنظر الغالبي لذرائعيتنا العربية الحاضنة لفلسفة الذريعة التبادلية المنفعية (Pretext) وتثبيت النص القرآني أركان النظرية بالمنفعة الأيجابية بعد أن صار الفرق واضحًا بين الذرائعيتين، وجُعل الأدب العربي أدب رسالي أخلاقي في تمركزالذرائعية على المنفعة الإيجابية في هذه سورة المقدسة، وقد ثبتها المنظر الغالبي بموسوعته الفلسفية الذرائعية بمجلّداتها الموسومة بـ (الذّرائعيّة بين المفهوم اللّساني واللّغوي/ و/ الذّرائعيّة وسيادة الأجناس الأدبيّة / و/ الذّرائعيّة في التّطبيق / و/ الذّرائعيّة والعقل / والذرائعية والتحليل النقدي العلمي و (The Critical Pragmatic Arabic Approach وهكذا أصبح مصطلح الذرائعية لغويًّا حاملًا للذريعة (كحجة وبرهان أخلاقي) وصارت حجاجيّته في العنوان والهدف ليسند كل قولٍ في التحليل النقدي للمنهج الذرائعي... وبذلك تمكّنتُ الذريعة العربية من إخراج هذا المصطلح من مستنقع الخطأ عن طريق الأدب العربي، حين تمركزتُ رؤيتها الذرائعية على القرآن الكريم سيّد النصوص، وحسب تفسير سورة الشعراء نجد إن الله قسم الذرائعية إلى قسمين:

•المعنى الأول .. المعنى السلبي البغيض:

المرتبط بـ (النفعية السلبية والبراغماتية (pragmatism) الذي أقرته وأشارت إليه الآيات البينات (٢٢٤ ، ٢٢٥ ، ٢٢٦) ، وحسب تفسيره يصبح (الشعراء) يقع الشعراء فريسة للوضع السلبي النفعي الذي يغضب الخالق ويشمل هذا المعنى بالتجسيد والتشخيص (الأدباء) بشكل عام، هم وأتباعهم الذين يتجولون ويهيمون في الخيال والرمزية والأكاذيب ،فهذا الهيام هو خوض باللاواقع مع افتراض الكذب والإغراء من أجل الاستخدام السلبي البغيض في أعمالهم الأدبية (خاصة المديح والهجاء في الشعر) كابتزاز للناس، وعملهم من تجسيد وتشخيص وخيال ورمز وإيحاء هو فعل مقيت وارتباط بالشيطان وتلك الصفات التي تغضب الخالق وهي الذرايعة النفعية التي يتخذها الإدباء من أجل مسلكاً نفعيا:

•المعنى الثاني.. المعنى الإيجابي:

المرتبط بالمنفعة الإيجابية (pragmatics): التي تحملها ذرائعيتنا المنفعية عند طاعة الشعراء والكتاب كلام الله ونصيحته لهم ، وتأتي أعمالهم الأدبية في إطار الاستثناء الإلهي في الآية (٢٢٧ - إِلَّا الَّذِينَ آمَنُوا وَعَمِلُوا الصَّالِحَاتِ وَذَكَرُوا اللَّهَ كَثِيرًا وَانْتَصَرُوا مِنْ بَعْدِ مَا ظُلِمُوا وَسَيَعْلَمُ الَّذِينَ ظَلَمُوا أَيَّ مُنْقَلَبٍ يَنْقَلِبُونَ).. وهذا المعنى الألهي يأخذنا إلى أن الذرّائعية تنطبق على الأدب وفعلًا وقولًا،هذا التفسير ليس ضارًا في جوانب الحياة ، لذلك اتخذت الرؤية الذرائعية المعنى الثاني كتمركز لها تحت الآية (٢٢٧) ، وجعلت الأدب رسالياً وعرابًا للمجتمع من خلال إسناد الأدب الرسالي ، وليس المخالفة في قول وفعل ، حيث نهى الخالق في الآيات الصريحة السالفة الذكرعن إرتكاب المعصية عن طريق النفعية المقيتة ، وهذا هي حجاجية النظرية الذرائعية النقدية العربية في الإجراء التحليلي الذرائعي ، وأية حجة أقوى من قول الله تعالى ، وهذا هذا التمركز على المقدس أفضى نحو النتائج التالية:

١- إستثناء الأدب العربي من الكذب من أجل المنفعة بحجة نية الخير في الحث بالكلام وقلة الفعل ، لأن الفتنة والخيال من المدعوم بنفي الفعل المصاحب للقول. إلهياً وغير ذلك ، أي إذا أزيل هذا التحليل الدلالي بتفسير وعظي ، فعندئذ يقع كل الشعراء تحت العقوبة الإلهية لكونهم كذابين في الواقع ، وبحجة التمرد على الخالق ، ولكن دخولهم تحت حكم الإلهي (٢٢٧) صار إستثناءاً مقروراً إلهياً حماهم من غضب الله ...

٢- تكريم الذرائعية والأدب بالانضواء تحت الآية (٢٢٧) ،إذ أصبحت لغة نقدية رسمية للأدب الرسالي الإيجابي الذي يحمل في طياته الفضيلة والحكمة والموعظة والأخلاق الحميدة والمثل العليا التي حملتها الرؤية الذرائعية ، لذلك تحتم على أصحاب الذرائعية ونقاده إنهاء كل دراسة نقدية بخلفية أخلاقية ، لكون الرؤية النقدية الذرائعية لا تتدخل إلا في الأدب الأخلاقي الرصين الذي يدعم المنظومة الأخلاقية العالمية ، التي يلتزم بالمواثيق الإنسانية وتجنب انتشار الصراع الطائفي والعرقي، وتقوم على ملاحقة الجريمة والظلم وتعمل على النهي بمصادرة حقوق الغير ، وفيها صار الأدب عراب للمجتمع والنقد عراب للأدب .

٣- طبقاً للرأي الذرائعي صار العرب أول أمة عرفت الذرائعية بجانبيها السلبي والإيجابي منذ عام ١٤١٢ بعد أن أشار إليها الخالق تعالى في القرآن الكريم بسورة الشعراء. وقد بدأت الدعوة الإسلامية ما بين (٦٠٨ أو ٦٠٩) قبل ثلاثة عشر عامًا من هجرة الرسول (ص) إلى المدينة المنورة عندما أكمل أربعين عامًا ، ونزلت سورة الشعراء ، وافتتحت بالحروف المتقطعة (طسم) ، و هي سورة مكية عدد آياتها ٢٢٧ آية انتهت في آياتها الأربعة الأخيرة بذكر الشعراء ... وطبقاً لذلك يكون العرب هم أول أمة عرفت الذرائعية قبل خمسة عشر قرناً .

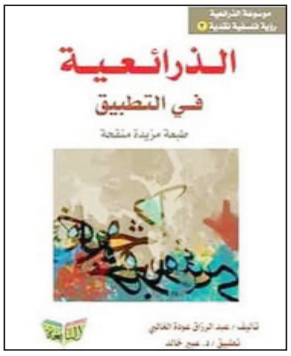

تهويماتٌ قبلَ رُجوعِ الذّاكرَة

مصطفى مراد

مُوسى ..
وَرِحلَتُنَا التي في مُقبِلِ
الامواجِ قَد اعيتكَ فَترة .
هَذا فِراقٌ ..
لا وَحَقِّكَ ،
بَعضُ قَلبِكَ ..
هَا هُنَا يَجتاحُني .
يُنبي بِتَأويلٍ ،
التَّفَاصيلِ ..
التي رَكَبتَكَ مَرَّة .
أوَّلَم اقل لَكَ قَبلَما « انطَلَقَا»
وَقبلِ الخَرقِ ،
وَالغَرقِ اطمَئِنْ ..
وَهَلِ تَظُنُّ ، وَإنْ قَتَلتَ الشَّكَ في
اصلِ الجِدارِ..
لَكَن حَذاري .
مَا جاعَ بَطنٌ يَقينِنا .. أنا لا
اخافُ القَحطَ ،
أطعَمَني الوفاءُ بسالِفِ الايامِ
كِسرة .

نحو مستقبل أفضل ... لهم

علامات تجعلك «الرجل المطلوب الأول» في نظر المرأة

المرأة تحلم دائماً بالصورة المثالية للرجل، ربما لا ينجح معظم الرجال في فهم طبيعة تفكيرها، ولكن الأمر ليس بهذا التعقيد، هناك بعض الصفات التي ترغب المرأة في أن يتحلى بها الرجل، ولأن خروج الرجل من حياة المرأة أمر مزعج للطرفين وتحتاج دائماً إلى الشعور بحالة الأمان معه، إليك 9 صفات تجعل منك فارس الأحلام في نظرها.

ملتزم بعلاقتكما

إذا تحلى الرجل بالصبر والصلابة بحيث لا يتهرب من أي التزام تعهّد به، ويبذل قصارى جهده لتحقيقه، حتى وإن أخفق في ذلك، ولكنه لا يسعى لتقديم الأعذار للهروب من المصاعب. الرجال الحقيقيون لا يختفون بعد أول مواجهة بسيطة، كما أنهم لا يعبأون كثيراً بالتغيرات المزاجية للنساء.

يواجه الأزمات عندما تسوء الأمور

الرجل المتزن لا يقوم بتخزين انطباعاته لينفجر في وجهك في الأزمات، ولكن إذا ما أزعجته بعض الأمور في علاقتكما فإنه يطرحها للنقاش والعتاب بحرص واحترام لمشاعرك.

كما أن الخطوة الأهم هي كيفية إيجاد حل للأزمات، لذلك فإن الرجل الحريص على علاقتكما دائما يسعى إلى تقديم الحلول للاستمرار وليس طرح نقاط الخلاف بينكما.

يهتم بالتفاصيل

الرجال عادة لا يلقون بالاً للتفاصيل، ولكن ماذا لو عرف أن حوض المطبخ الممتلئ بالأطباق وأدوات المائدة من الأمور المزعجة لديك؟ هل سيتجاهل ذلك ويسهم في إثارة ضيقك مرات عديدة؟ هذا هو الفارق بين أنماط الرجل.

الرجل الذي يحاول دائماً أن يثبت حبه عملياً يحاول قدر استطاعته أن يحافظ على البيت نظيفاً فقط لأن ذلك أمر يرضيك، لن ينفجر غاضباً إذا لم يجد طعاماً في البيت سوى شرائح البيتزا، بل ويمنحك برضا تام الفرصة لاختيار الفيلم المفضل لك حتى تشاهدانه سوياً.

حكيم

تصبح المرأة محظوظة للغاية إذا ارتبطت بشخص يمتلك من الحكمة ما يجعله ينظر للأمور بصورة موضوعية ويعطيك دائماً النصيحة والرأي العقلاني في المواقف التي تواجهها.

إذا لجأت إلى استشارته في المشكلات التي تواجهك مع الأصدقاء أزمات العمل ووجدتيه يقدم لك النصح بهدوء دون إلقاء اللوم عليك طوال الوقت تأكدي أن هذا الرجل ملتزم بعلاقتكما.

الحكمة أهم من الذكاء في كثير من الأوقات، الأمر الذي قد يسعدك أكثر ان هذا الرجل سيصبح أباً مثالياً لأطفال حيث سيمرر لهم مفاهيم عظيمة عن الحكمة والاتزان.

يشعرك بالثقة

ابتعدي تماماً عن الرجل الذي يهز ثقتك بنفسك، الرجل الذي يحب المرأة بصدق يعرف عيوب حبيبته جيداً ونقاط ضعفها، ولكن يساعدها دائما على تحويلها إلى نقاط قوة.

هذا لن يتحقق نظرياً، ولكن سيعرف جيداً كيف يسعدك ويمنحك الثقة في لحظات ضعفك، حينما تشعرين أن مظهرك غير لائق أو وزنك زائد، أو أنك غير موفقة في الحديث في اللقاءات الاجتماعية، ستجدينه يمدح جمالك ويشجعك على الاستمرار في التحدث بثقة أمام الجميع.

سيبرز دائماً صفاتك الجيدة أمام الغرباء والأصدقاء، وسيحدثهم عن مواقفك النبيلة وشخصيتك الناجحة وربما يتحدث عن حسك الفكاهي وذكائك.

يتبنى مشاكلك

في كثير من الأزمات نتمنى لو أن هناك أحداً يحاول تبني مشكلاتنا، ويشعرنا بأن ما يزعجنا يزعجه أيضا، هذا ما تبحث عنه المرأة.

هذا الرجل سيضع نفسه محلك، وسوف يسعى إلى حلها بالصورة الأمثل بأقل قدر من الألم، حتى أنه لو كنت تعانين من مشكلة ما ستؤرقه طوال الليل لإيجاد حل لها.

يضحك على أخطائك

أكثر ما يزعجك المرأة هو سخرية شريكها من أخطاءها أو التهوين من معاناتها، ولكن الرجل المثالي لن يفعل ذلك، لا يهاجم شريكته ولا يسخر من أخطائها.

رجل المفاجآت

عندما تنشغل المرأة بأمور الحياة اليومية فهي تحلم برجل يقدر إرهاقها طوال اليوم، والأكثر تقديراً هو من يفاجئها بهدية او عشاء خارج المنزل ليخفف عنها الأعباء المنزلية.

يخطئ.. ويعتذر

الاعتذار هو أقصر الطرق إلى قلب المرأة حينما يخطئ الرجل، وربما حينما لا يخطئ أيضاً، ولكن أن يؤذي الرجل مشاعر المرأة دون اعتذار أو اكتراث بغضبها، فإنه يفتح باب الجحيم بالتأكيد.

دراسات حديثة...

العلم وتأثير اقتناء قطة أو كلب على صحتك

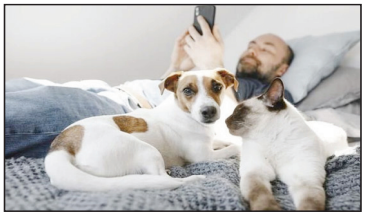

كشفت دراسة جديدة أن حيواناتك الأليفة قد تكون هي المسؤولة عن اضطرابات النوم وتشنجات الساق طوال الليل.

وشملت الدراسات بيانات ٥ آلاف شخص، ٥١,٧٪ منهم كانوا من الإناث و٤٨,٣٪ من الذكور.

ووجدت الدكتورة ويسنيسكي، الأستاذ المساعد للصحة العامة والبحث والانتماء، أن وجود كلب مرتبطة به احتمالات أكبر للإصابة باضطراب في النوم ومشاكل في النوم أثناء، ووجود قطة يرتبط به احتمال أكبر للإصابة بتشنجات الساق (رعشة الساق).

وعلى الرغم من الاعتراف بأن الحيوانات الأليفة توفر «إحساسا بالأمان والرفقة» ما قد يريح أصحابها، فقد أظهرت النتائج بوضوح أنها أدت إلى تدهور جودة النوم بشكل عام.

وفي حين أن الطبيعة السببية لملكية الحيوانات الأليفة على جودة النوم واضطرابات النوم لم يتم تحديدها، فإن نتائج الدراسة تتوافق مع دراسات سابقة وجدت أن امتلاك الحيوانات الأليفة له تأثير سلبي على جودة النوم.

وقالت الدكتورة ويسنيسكي: «الدراسات السابقة حول العلاقة بين ملكية الحيوانات الأليفة ونوعية النوم واضطرابات النوم لها نتائج متنوعة. من ناحية، قد تكون الكلاب والقطط مفيدة لجودة نوم المالك بسبب الدعم الاجتماعي الذي توفره الحيوانات الأليفة. توفر الحيوانات الأليفة إحساسا بالأمان والرفقة، ما قد يؤدي إلى تحسين مستويات القلق والتوتر والاكتئاب. ومع ذلك، من ناحية أخرى، قد تعطل الحيوانات الأليفة نوم أصحابها».

وأضافت: «تهدف هذه الدراسة إلى تحديد ما إذا كان هناك ارتباط بين ملكية الكلاب والقطط ونوعية النوم واضطرابات النوم، بما في ذلك النظر في جوانب مثل الشخير والاستيقاظ أثناء الليل والحاجة إلى حبوب للنوم وارتعاش الساق».

وبنت الدراسة نماذج انحدار لوجستي متعددة المتغيرات تضمنت أيضا عوامل جودة النوم مثل الشعور بعدم الارتياح، والشعور بالنعاس، وعدم الحصول على قسط كاف من النوم، وأخذ وقت أطول من ١٥ دقيقة للنوم، والحصول على أقل من ست ساعات من النوم في المتوسط.

واقترحت الدكتورة ويسنيسكي أن الاختلافات في العلاقة بين جودة النوم وامتلاك القطط مقابل ملكية الكلاب قد تكون بسبب أن القطط تميل إلى أن تكون أكثر نشاطا في الليل.

علاوة على ذلك، وجد الفريق أن هناك اختلافات أقل في مؤشرات جودة النوم بين مالكي القطط والذين لا يملكونها مقارنة بمالكي الكلاب وغير المالكين للكلاب.

وبشكل عام، تبين أن أصحاب الكلاب يعانون من مشاكل في النوم، واضطرابات النوم، وتوقف التنفس أثناء النوم، والشعور بعدم الراحة، والشعور بالنعاس، وعدم الحصول على قسط كاف من النوم، والحاجة إلى حبوب للنوم، وتشنجات في الساق مقارنة بأولئك الذين لا يملكون كلابا.

وفي هذه الأثناء، كان أصحاب القطط أكثر عرضة للشخير، ويواجهون صعوبة في النوم، وتشنجات الساق مقارنةً بالذين لا يملكون القطط.

وأضاف الدكتور ويسنيسكي: «إذا تم إثبات العلاقة السببية من خلال مزيد من التحقيق، فإن النتائج سيكون لها آثار على التوصيات الطبية لعلاج المرضى الذين يعانون من ضعف نوعية النوم. وبالإضافة إلى ذلك، يمكن تطوير الموارد التعليمية لإعلام أصحاب الحيوانات الأليفة بمخاطر اضطرابات النوم وتقديم حلول محتملة، مثل تقييد الوصول إلى غرفة النوم ليلا».

نصائح طبية...

طبيب مختص يحذّر من عادات خاطئة يفعلها العراقيون في شهر رمضان

مع اقتراب شهر رمضان، قدم استشاري طب الأسرة الدكتور علي أبو طحين، مجموعة نصائح غذائية للمواطنين، وبينما نبّه على عادات متوارثة خاطئة، شدد على ضرورة مراجعة الطبيب لمن يعاني من أمراض قد تتفاقم مع الصيام منها السكري والكلى والمعدة والقلب.

وقال أبو طحين إن «الصيام له فوائد عديدة منها يحصل الجسم فيه على الراحة، وخاصة المعدة والأمعاء، ويُساهم في إعادة هيكلة وتنشيط خلايا الجهاز الهضمي، إلا أن شهر رمضان تحوّل عند بعض الأسر إلى شهر الوجبات والأكلات على عكس ما يهدف له الشهر، ومن لم يخسر فيه وزنه، فهناك خلل في صيامه».

وحذّر الطبيب من «الإكثار والإسراع في تناول وجبة الإفطار، لكونه يتسبب بسوء الهضم والنحول واضطرابات القولون، فضلاً عن كثرة شرب السوائل دفعة واحدة، بل ينبغي التدريج وتوزيعها بين الأوقات، أما الحلويات والفواكه فمن الأفضل تأجيلها إلى ما بعد الإفطار بساعتين إلى ثلاث ساعات».

وأكد أبو طحين أن «وجبة السحور هي الأهم من الفطور، لذلك يجب الاهتمام بها من خلال الإكثار من السوائل والفواكه، والإبتعاد عن الأكلات الحارة والمالحة والتوابل والحلويات».

ونبه الطبيب إلى أن «ليس كل مريض أو كبير في السن لا يستطيع الصيام، بل حسب الحالة الصحية والمرض، وأكثر الأمراض التي تتأثر بالصيام هو السكري، وعلى المريض قبل شهر رمضان مراجعة طبيبه لينظم علاجه وطعامه في حال كان يستطيع الصيام».

ومن الأمراض الأخرى التي تتفاقم عند الصيام هي «أمراض الكلى، والمعدة خاصة من لديه قرحة سابقة أو إمساك، وهذا عليه الاهتمام بنوع الغذاء الذي يحتوي على الألياف والسوائل، أما أمراض القلب فهو أقل تأثراً بالصيام بعد تنظيم علاجه».

المطبخ ...

دجاج مشوي بالزبدة والخضار

- مكونات الصلصة:
- ثوم بودرة: ملعقة صغيرة
- عصير الليمون: ١ حبة
- زيت الزيتون: ملعقة كبيرة
- الزبدة: نصف كوب
- بقدونس: حسب الرغبة
- كزبرة خضراء: حسب الرغبة
- إكليل الجبل: حسب الرغبة
- ملح: حسب الرغبة
- فلفل أسود: حسب الرغبة
- الدجاج: دجاجة (صغير الحجم)
- الجزر: ٣ حبات
- البطاطس: ٣ حبات
- الفلفل الأخضر: ٢ حبة
- البصل: ١ حبة
- طريقة التحضير:
- لتحضير الصلصة: ضعي جميع مكونات الصلصة في وعاء وأخلطي جيداً ليكون المزيج متجانساً.
- قطعي الخضار وضعيها في وعاء الطبخ وافركيها مع خليط الصلصة.
- اغسلي الدجاج جيداً ثم وزعي خليط الصلصة على الدجاجة بالكامل.
- ضعي الدجاجة فوق الخضار، وأدخليها الفرن لمدة ٣٠ دقيقة على درجة حرارة ١٩٠ ثم ارفعي حرارة الفرن لمدة ١٠ دقائق إضافية لتحمير الجلد ثم قدميها ساخنة.

كل يوم معلومة ...

لماذا أصبحت العديد من الأمراض تصيب الشباب؟

أعلن الدكتور ألكسندر مياسنيكوف أن عددا من أمراض الشيخوخة بدأ يشخص لدى الشباب، فما سبب ذلك وما هي الإجراءات الوقائية لمنع الإصابة بها؟.. ووفقا له، يجب على الشباب الاهتمام بالتغذية وممارسة الرياضة والنشاط البدني لأن نمط الحياة يؤثر في الصحة وليس الجينات فقط.

ويقول: «يمنع في جميع أنحاء العالم السماح لمن هم دون الثامنة عشرة من العمر استخدام أجهزة تسمير البشرة (حمام الشمس أو البرونزاج الاصطناعي)، لأنها من عوامل خطر الإصابة بسرطان الجلد».

ويضيف غالبا ما تشخص إصابة الأطفال بمرض هشاشة العظام.ويقول: «إذا كانت تغذية الأطفال غير صحيحة ويتناولون المشروبات الغازية المحلاة، فهذا هو الطريق المؤدي إلى هشاشة العظام. كما أن الأطفال الذين يستهلكون الكثير من السكر يحصلون على سعرات حرارية أكثر من تلك التي يحتاجونها للحركة والنشاط، لذلك لا يبنون كتلة عظام طبيعية».

ويضيف: يجب على أولياء الأمور تعليم الأطفال وتوجيههم إلى نمط حياة صحي، ومن الضروري تعليم الأطفال على التغذية الصحية المتوازنة، لأن عادات التذوق تتشكل في مرحلة الطفولة. كما لا ينصح بإجبار الطفل على تناول كل ما في الطبق. ووفقا له من المفيد تعليم الأطفال على النشاط البدني لأن عليهم التحرك وليس الخمول.

احذر وامتنع من أخطاء شائعة ...

12 خطأً شائعاً يرتكبها الرجال في عالم الأزياء

في سعي كل رجل حتى تبدو ملابسه ومظهره في شكلٍ أفضل، يتعلم الكثير من الأشياء عن الأناقة والموضة، لكنه في سعيه يرتكب بعض الأخطاء حتماً.

تابع قراءة هذه الأخطاء لتضمن عدم ارتكابها، ولتتعلم كيف يجب أن تتعامل معها إذا كنت ترتكبها بالفعل:

١- البنطلون ذو الأرجل الواسعة للشاب النحيف

لا يمكن أن تكون هذه النصيحة أبعد عن الصواب مما هي عليه. إذ إن البنطلون (boot cut) هو الأسوأ إذا كنت نحيلاً. ولن يجعل هذا البنطلون ساقيك تبدو أكبر مما هي عليه، ولكن الجزء الواسع نسبياً عند أسفل الساقين سيجعل مظهرك سيئاً مقارنةً بالبنطلون الضيق (skinny) أو غيره.

٢- القمصان الفضفاضة للكتفين

لا يفترض أن تكون القمصان فضفاضة. يفترض أن تكون مضبوطة! وثمة قاعدة جيدة وهي أن تجد قميصاً يلتصق بجسمك قدر الإمكان مع بقاء قدرتك على تحريك ذراعيك بحرية.

٣- تأنق أكثر يساوي ملبساً أفضل

أحد الأخطاء الشائعة هي فكرة أن التأنّق يعني أنك اخترت ملابس جيدة. وفي الحقيقة فإن الأمرين ليست لهما علاقة ببعضهما البعض على الإطلاق، وإن رجلاً يرتدي ملابس غير رسمية مثالية سيبدو دائماً أفضل من رجلٍ يرتدي بدلة رديئة.

وإضافة إلى ذلك، عليك أن تكون منتبهاً دائماً لارتداء الملابس المناسبة للأوضاع والمواقف المختلفة.

٤- السراويل القصيرة سيئة

يدرك معظم الرجال الآن أن السراويل القصيرة مناسبة للغاية في الشهور الحارّة، وهي مقبولة كذلك في بعض بيئات العمل المنفتحة نوعاً ما. فقط تجنب السراويل القصيرة كثيرة الجيوب (cargo shorts) البشعة.

٥- سراويل cargo جيدة وعملية

مرة أخرى، هذه السراويل مظهرها غير جيد بشكل عام، وأصبحت جزءاً بالياً من الماضي. تجنبها مهما كلف الأمر.

وفي المقابل جرب ارتداء سروالاً قصيراً ضيقاً slim chino إذا كنت تبحث عن مظهر أكثر عصرية وأقل ضخامة.

٦- الأحذية ذات الرقبة خاصة بعمال البناء

توجد أنواع كثيرة من هذه الأحذية ذات الرقبة المتاحة للشباب، مثل الأحذية ذات الرقبة القصيرة brogued وأحذية العمال القديمة. وثمة أحذية ذات رقبة تلائم كل رجل، لذا لا تحصر نفسك في بعض العلامات التجارية مثل دكتور مارتينز وتمبرلاند.

٧- أحذية الإبحار الرياضية الأكثر رياضية

صحيح أن هذا النوع من الأحذية لا يزال اختياراً رائعاً للصيف، إلا أنه ليس الاختيار الأكثر أناقة من بين كل الأنواع.

وثمة الكثير من الخيارات الأخرى المتاحة.

٨- الأحذية ذات المقدمة المربَّعة رائعة

انقضى زمن قبول هذه الأحذية منذ فترة، ودُفع بالرجال بعيداً عن هذا النوع. فهي ذات كعب عال ومحرجة ومشتتة أيضاً، كما أنها تجعل مظهرك غير جيد على الإطلاق.

تمسك بأحذيتك الكلاسيكية الأوكسفورد وذات المقدمة المستديرة!

٩- الحزام يجب أن يلائم الحذاء دائماً

يعتبر التناسق بين الحزام والحذاء أمرا هاما من أجل أن يبدو مظهرك أنيقاً في أبرز المناسبات، وفقط في هذه المناسبات. إذ ليس ضرورياً أن يتوفر ذلك في بدلة عمل أو أي ملابس أخرى أقل رسميةً.

١٠- الأحذية السوداء مناسبة دائماً

الأحذية السوداء لا تناسب كل شيء. ومع الكثير من ألوان البدل والملابس الأخرى، فإن اختيار الأحذية السوداء يمثّل تطاولاً.

إذا أردت حذاءً يناسب كل شيء، يمكنك أن تشتري حذاء (brogue) البني المتوسط.

١١- المنديل يطابق ربطة العنق

على عكس ما يرتديه مقدمو الأخبار والبرامج الرياضية على التلفاز، فإن منديل البدلة ليس عليه بالضرورة أن يطابق ربطة العنق، بل ربما لا ينبغي أن يفعل إطلاقاً. يمكن أن يطابق منديل البدلة لون قميصك، ولكن حتى هذا ليس ضرورياً. افعل ما يحلو لك في هذه المساحة.

١٢- الأسود هو اللون الأفضل للبدل

في الحقيقة، إن اللون الأصلح للمناسبات المتنوعة هو اللون الكحلي أو الفحمي، وهما اللونان اللذان يجب أن يبحث عنهما الرجال عند شراء البدل والبدء بتأسيس خزانة ملابسهم.

البدل السوداء مناسبة فقط لمناسبات مثل الأفراح أو العزاء، وللأعمال المكتبية أحياناً. اقتصد في استخدام بدلتك السوداء.

أبـــــراج

الحمل
الحمل:21 آذار - 19 نيسان
تفكر في خطواتك القادمة بكل حرص ودقة وكأنك تلعب لعبة الشطرنج. شعر أن من حولك يتقدمون بشكل أسرع ولكن الدقة مطلوبة أيضا فحاول أن توازن بين الأمرين، وإلا اتخذت قراراتك بشكل عشوائي ومتهور. الأمر لا يحتاج وقتا طويلا كما تتخيل ولكن يتطلب مزيدا من الدقة.

الثور
الثور: 20 نيسان - 20 أيار
تعامل بدبلوماسية مع باقي الزملاء وستحصل على النتائج التي تريدها وتجنب السلبية. ستتطور صداقة إلى علاقة حب تفاجئ الجميع من حولك وتجعلك تفكر بالارتباط. كرس وقتا للاستجمام والراحة لتستعيد صفاء ذهنك وتتخذ القرارات الصائبة.

الجوزاء
الجوزاء: 21 أيار - 21 حزيران
حاول أن تركز اليوم على الأمور الأساسية ولا تنشغل بالأشياء التي لا تنفعك.
تتعاطف مع الحبيب في محنته وتقف إلى جانبه محاولا التخفيف عنه قدر المستطاع.
قد تصاب بخيبة أمل تنعكس سلبا على وضعك الصحي في المساء.

السرطان
السرطان: 22 حزيران - 22 تموز
أخبار رائعة وسارة جدا تأتيك اليوم وربما تتعلق بمهنتك أو بزيادة دخلك المادي أو تغيرات في حياة جيرانك إلى الأفضل. إذا كنت تفكر الكتابة أو في طباعة إحدى قصصك فاليوم هو أنسب الأيام على الإطلاق للقيام بهذه الخطوة. خيالك واسع وتستطيع التواصل مع الآخرين.

الأسد
الأسد : 23 تموز - 22 آب
مشاعرك لن تتحرك اليوم أمام أي شخص تلتقي به، على الرغم من أن المجال مفتوح أمامك اليوم للتعرف على أشخاص جدد. على الرغم من أن الأمور تبدو على ما يرام وهادئة ولكن ربما تشعر أنك بلا هدف وبلا حافز. حاول أن تركز على هدف واحد ولا تعتمد على الآخرين في تحقيق أحلامك.

العذراء
العذراء: 23 آب - 22 أيلول
حاول أن تستثمر جهودك في سبيل تطوير قدراتك العملية، فهذا سيكون من أولوياتك في المرحلة المقبلة. لا تضغط على الشريك كثيرا، فهو يعاني من بعض المصاعب وقد يتخذ قرارات حاسمة تجاهك. انطلق واخرج واستمتع بوقتك مع الأصدقاء.

الميزان
الميزان :23 أيلول - 22 تشرين الأول
تقوم بعمل إضافي لتزيد من دخلك المادي. احذر من طريقة إسرافك غير المنطقية للمال. مساهمتك الدائمة للشريك وتهاونك معه يقللان من احترامه وتقديره لك. تحل بالصبر والهدوء لتتمكن من تخطي المحنة التي تواجهها منذ فترة طويلة. يجب أن يحقق لك اليوم الرضا الذي تبحث عنه منذ فترة.

العقرب
العقرب: 23 تشرين الأول 21- تشرين الثاني
تعيد طرح بعض المسائل على بساط البحث، تسترجع الماضي وتحاول كشف بعض الأمور الغامضة، ما يتعبك ويشكل هاجسا لك.
هذه الشكوك قد تولّد الأرق ومشكلات صحية وأوجاعا وآلاما. حاذر انفعالات شديدة قد تولد الإرهاق والتعب النفسي وكن هادئا.

القوس
القوس: 22 تشرين الثاني 21- كانون الاول
ربما تشعر اليوم أن الآخرين بحاجة إليك أو أنك تحاول إرضاءهم ومساعدتهم بشتى الطرق. أخلاقك راقية جدا ولكن هذه العملية تتطلب منك مجهودا كبيرا ووقتا طويلا وطاقة. إذا كنت عزمت على مساعدتهم فيجب أن تعلم أن هناك بعض التغيرات التي ستطرأ على حياتك.

الجدي
الجدي: 22كانون الأول 19-كانون الثاني
لن تجني هذا اليوم سوى التعب والإرهاق والتوتر والضغط. ربما تفقد السيطرة على الأمور وستفقد القدرة على الحكم على الموضوعات بشكل حكيم. اليوم غير مناسب تماما للمشاركة في مشروعات جديدة أو للدخول في مناقشات طويلة ومهشمة. ننصحك بأن تمكث في المنزل اليوم حتى تستريح بقدر الإمكان. عالج التوتر والهدوء بقراءة بعض الكتب أو القصص الرومانسية.

الدلو
الدلو: 20 كانون الثاني - 18 شباط
أنت مضطر اليوم لتنفيذ بعض المهام والمشاريع التي تتعلق بالأموال، فهناك بعض الفواتير التي يجب عليك أن تقوم بسدادها، والتأكد من الإمضاء على بعض الودائع أو الشيكات. هناك بعض الأمور التي تربكك على مدار اليوم وربما تثير غضبك طوال الوقت. حاول أن تكون إيجابيا.

الحوت
الحوت: 19 شباط - 20 آذار
تعود اليوم لصفائك في العمل وقدرتك على العطاء.
أعطي المزيد من الاهتمام إلى شؤون العائلة. كن حذرا اليوم فقد تحدث بعض الأمور المفاجئة وغيرمتوقعة.

صـــورة وحـــدث

صورة لاحد الصفوف المدرسية في #العراق عام 1960
التاريخ موجود عالسبوره
الخط والترتيب والنظام .. واهم شي أناقة المعلم والتلميذ

حدث في مثل هذا اليوم

١٩٣٣ -افتتحت ألمانيا النازية أول معسكر اعتقال لها في داخاو.
الرئيس الأمريكي فرانكلين روزفلت يوقع قانونًا يسمح بموجبه ببيع النبيذ والجعة بصورة شرعية.
١٩٤٥ - تأسيس جامعة الدول العربية والتي تضم سبعة دول هي لبنان ومصر والسعودية واليمن والعراق والأردن وسوريا.
١٩٤٦ - المملكة المتحدة تمنح الاستقلال الكامل لشرق الأردن.
١٩٤٨ - عضوان بالتنظيم السري للإخوان المسلمون يغتالان المستشار أحمد الخازندار.
١٩٨٦ - إسبانيا تعلن اعترافها بمنظمة التحرير الفلسطينية.
١٩٩٢ - تحطم الرحلة ٤٠٥ التابعة للخطوط الجوية الأمريكية بعد وقت قصير من إقلاعها من مطار لاغوارديا في مدينة نيويورك، مما أدى إلى عدد من الدراسات حول تأثير الجليد على الطائرات.
٢٠٠٤ - المقاتلات الإسرائيلية تغتال الشيخ أحمد ياسين مؤسس حركة حماس بعد أدائه لصلاة الفجر في المسجد.
٢٠١٤ -وفاة ٤٣ شخص بسبب سريان طيني بالقرب من بلدة أوسو بولاية واشنطن بالولايات المتحدة.
٢٠١٦ - مقتل ٣٤ شخصاً وإصابة المئات في تفجيرات بمدينة بروكسل.
٢٠١٧ - مقتل خمسة أشخاص وإصابة أكثر من أربعين آخرين في هجوم إرهابي في قصر وستمنستر، لندن.
٢٠٢٠ -أعلن رئيس الوزراء الهندي ناريندرا مودي عن أكبر حظر تجول فرضته البلاد على الإطلاق، في محاولة لمكافحة انتشار كوفيد-١٩.
أعلن رئيس الوزراء اليوناني كيرياكوس ميتسوتاكيس عن إغلاق وطني وأول حظر تجول مفروض ذاتيًا على الإطلاق في البلاد، في محاولة لمكافحة انتشار كوفيد-١٩.
٢٠٢١ - انطلاق الصاروخ سايوز ٢ من ميناء بايكونور الفضائي وعلى متنه تحدي ١، أول قمر اصطناعي تونسي مصنع محليًّا، إلى جانب القمرين شاهين سات السعودي ودي إم سات ١ الإماراتي.

اختبارات شخصية ...

اختبار ذكاء سريع

كل ما عليكم فعله هو الإجابة عن هذه الأسئلة وبعدها بإمكانكم تقييم درجة ذكاءكم...
١.بعض الشهور فيها ٣٠ يوما.. وبعضها فيها ٣١ يوما.. أي الشهور فيها ٢٨ يوما؟
٢.لو الدكتور أعطاك ٣ أقراص وقال لك أن تأخذ قرص كل نصف ساعة.. ما طول المدة الزمنية بين أخذك لأول ولآخر قرص؟
٣.ذهبتُ للنوم في الساعة الثامنة مساءاً لكني قبل ذلك أعددت المنبه الداشري ذو العقارب لأن يوقظني عند الساعة التاسعة صباحاً كم ساعة سأنام قبل أن يوقظني المنبه؟
٤.اقسم ٣٠ على نصف وأضف عشرة.. ما هي النتيجة؟
٥.مزارع يملك ١٧ خروفا.. كلهم ماتوا إلا تسعة.. كم خروف تبقى للمزارع؟
٦.معك عود ثقاب واحد في علبة كبريت ودخلت غرفة مظلمة وباردة تحتوي على مدفئة تعمل بالخشب ولمبة كيروسين وشمعة.. ماذا ستشعل أولاً؟
٧.دخل دب إلى بيت مستطيل الشكل أركانه الأربعة تتجه إلى الجنوب السؤال : ما لون الدب؟..
٨.في طبق ٣ تفاحات.. أخذت منهم تفاحتين..كم تفاحة معك؟
٩.كم عدد الحيوانات من كل نوع حملها موسى عليه السلام في سفينته؟
١٠.أنت سائق لأوتوبيس يحمل ٤٣ شخصا من شيكاجو.. توقف الأوتوبيس عند بطرسبرج ليحمل ٧ ركاب وينزل ٥..عند كليفلاند ركب ٤ ونزل ٨ وبعد ٢٠ ساعة وصل الأوتوبيس إلى فيلاديلفيا ما اسم السائق؟

الإجابات:
١.كل الشهور فيها ٢٨ يوما
٢.ساعة واحدة.. لنفرض انك أخذت أول قرص الساعة ١ ستأخذ الثاني الساعة ١ ونصف والثالث في تمام الثانية
٣.سأنام لساعة واحدة فقط.. الساعة الدائرية ذات العقارب لا يمكنك ان تحدد فيها الصباح او المساء
٤. ٧٠
٥.كلهم ماتوا إلا تسعة.. إذا هناك تسعة خراف على قيد الحياة
٦.ستشعل عود الثقاب أولا
٧.لوتالدب ابيض.. المكان الوحيد الذي يمكنك بناء بيت كل أركانه تشير إلى الجنوب هو مركز القطب الجنوبي.
٨.تفاحتين
٩.صفر.. السفينة كانت لنوح وليست لموسى عليهما السلام
١٠.أنت السائق.. ما اسمك؟
لكل إجابة صحيحة أعطي لنفسك درجة واجمع الدرجات لتحصل على درجة ذكائك من عشرة.

غزل عراقي

عمري الخلص زينات صرت انا شينه
حتى النحبه اليوم يضحك عليه
*****
نمطر محبة وشوك وطيبة ومحنه
و عز وكرم واحسان جي طبع اهلنه
*****
تدري الزعل وياك شيسوي بيه
احس السما وبا الكاع طبكن عليه
*****
أبهيده وي الروح لا تكصي بيه
ماخمل اللجمات شلك عليه

من الفيسبوك

Facebook

من تجده صامتاً ولا يناقشك
رغم انك تعلم بأنه محاور جيد
فأعلم أنه توصل لقناعة
بأن النقاش معك
في ذلك الموضوع لن يغير شيئاً ..!

قصة وعبرة ...

الأستاذ الذكي

كان هناك دكتور يشرح محاضرة في الجامعة ومع بداية الشرح قام احد الطلاب بالتصفير ..
سكت الدكتور وقال : من صفَّر ؟!
فلم يرد أحد، أكمل الشرح واعاد الطالب التصفير فسكت وقال من صفَّر ؟؟
ولم يرد احد.. وأكمل الشرح و عاد التصفير مرة ثالثة !!
فوضع الدكتور القلم في الدفتر وقال المحاضره انتهت ، ولكن سأحكي لكم حكايه عني ..فعم الهدوء و الانتباه !
" في احدى الليالي أصابني الأرق فلم استطع النوم نزلت من البيت وركبت السيارة لا أعرف أي مكان أقصده ، بينما أنا هائم في الشوارع صادفت امرأة عجوز وبيدها حمل ثقيل توقفت بجانبها وسألتها إن كانت بحاجة للمساعدة فسرّت لذلك ..
أركبتها السيارة وفي الطريق أيقنت أنها تعرفني حق المعرفة ثم نظرت في عيني وقالت :
يا دكتور ، في إبن غير شرعي يدرس عندك بالجامعة أريدك أن تكون سنداً له ، فقلت لها هل أطلعتني عن إسمه حتى تتسنى لي معرفته ولكِ ما أردتِ ، فتبسمت وقالت ستتعرفُ عليه من دون ذكر إسمه فهو ولد مشاغب وكثير التصفير " ..
فإلتفت كل الطلبة في المحاضرة إلى المصفّر ..
عندها قال له الدكتور "تعال هنا ياصغيري، أتحسب أنني تحصلت على الدكتوراه من سوق البغال" !!

كلمات متقاطعة

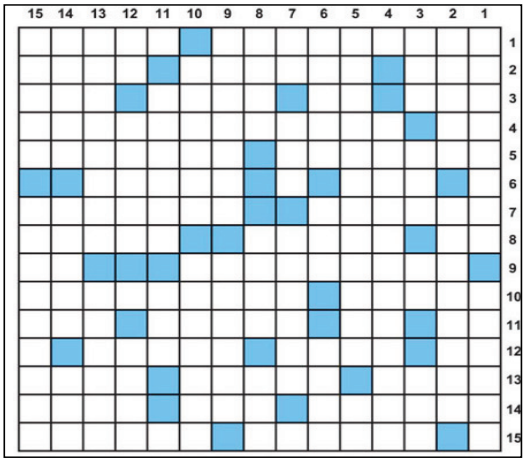

أفقي
1- التعليمات- متشابهة
2- من مشتقات الحليب- افئدتهم- نُسبح
3- فارق الحياة (م)- للتذمر- اغنية لفريد الاطرش- ضمير المتكلمون
4- فك- اغنية للعندليب الاسمر (م)
5- مواد متفجرة (م)- ممثلة تونسية
6- متشابهة- مسرع
7- من انواع الحمام (م)- وحينا (م)
8- انت بالانجليزي- متشابهة- ضمير المخاطبان
9- علم مذكر (م)- تقال في البرد (م)
10- عاهلان (م)- الاجراءات (م)
11- نقص- متشابهان- اساهم- متشابهة
12- اداة استفهام (م)- علم مذكر- من مشتقات النفط
13- يبيد- علم مذكر (م)- فاقد زوجته (م)
14- ادربها- سنة (م)- اطير (م)
15- يرفعها- من الالوان (م)

عمودي
1- التفسير- وسائل مواصلات
2- طيور مغردة (م)- من الثمار
3- من عندنا (م)- متشابهة- كوي (م)- خفي
4- فيلم من بطولة عادل امام وسعاد حسني (م)
5- من النباتات المزهرة- ضمير الغائبون
6- حيوان ضخم- خاصتنا (م)- احصل
7- من السلم الموسيقي- اقتراح- انثى الحمار (م)
8- فيلم من بطولة مصطفى شعبان وداليا البحيري (م)- علم مؤنث (م)- شعوب (م)
9- تذلهما- عكس الموجب (م)
10- جبل بالانجليزي- ممثل مصري
11- غيظهما- طعام
12- حرف نصب- مثنى عصي- رجل دين
13- تتداولونها خلسة (م)- المطلب (م)
14- المداد- برج ناري (م)- هاجر
15- آلة موسيقية- متشابهة

الزوراء
الأخيرة
للدخول إلى موقع الصحيفة

نائب رئيس التحرير: حسن العبودي - مدير التحرير: يحيى الزيدي
هاتف هيئة التحرير 07810090003
العدد: 7923 الأربعاء 22 آذار 2023
No: 7923 Wed 22 Mar 2023

اقرأها صباح كل يوم
alzawraanews@yahoo.com
http://alzawraapaper.com
https://www.facebook.com/alzawraapaper
https://twitter.com/alzawraa__news

سيرين عبد النور في إعلان عالمي بمليون دولار

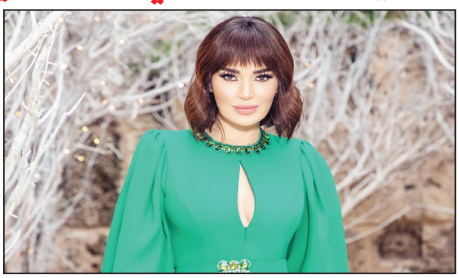

قالت معلومات خاصة إن النجمة اللبنانية سيرين عبد النور وقعت على عقد خاص بمجموعة تجميل، ويبدو أن سيرين ملتزمة بعدم الإفصاح عن اسم المنتج إذا أمام إطلاق الجملة الإعلانية الخاصة حوالي شهرين أي مع بداية الصيف الحالي.

وكشفت المعلومات عن أن زيارة سيرين عبد النور لإيطاليا قبل أسبوع كانت لهذا السبب، وحُكي عن أن العقد يشمل حملة دعائية، وأن تكون عبد النور الوجه الخاص بالمنتج في العالم العربي وأن المكافأة المالية جراء هذا العقد حوالي مليون دولار اميركي، وكانت عبد النور فور عودتها الى بيروت احتفلت بعيد ميلاد ابنها «كريستيانو» إلى جانب زوجها، وأطلت في حفل بسيط الى جانب عائلتها متمنيةً لطفلها الحياة السعيدة بعدما بلغ اليوم خمس سنوات.

وتغيب سيرين عبد النور عن الموسم الدرامي في رمضان بفضل احتكار شركات الإنتاج لبعض الوجوه من زميلاتها، لكنها تبقى حاضرة من خلال مجموعة من الأعمال الفنية ليس آخرها إعداد أغانٍ خاصة ستصدر مع مطلع الصيف المقبل، في حين يُعرض عليها حفلات لكنها تتريث قليلاً لإحياء أي حفل قبل بداية الموسم وإن كان الوضع في لبنان يشجع على مثل هذه النشاطات أم لا.

مقلب رامز والصدمة.. أبرز برامج رمضان 2023

يشتهر شهر رمضان الكريم ببعض البرامج المفضلة، سواء الدينية أو الترفيهية، إلى جانب المسلسلات التي يترقبها المشاهدون سنوياً، وهناك الكثير من البرامج التي أصبحت وجبةً أساسية في رمضان، ومن بينها برامج المقالب والمسابقات والبرامج الفنية الحوارية.

١- رامز نيفر إند

يُعرض برنامج المقالب لـ«رامز جلال» على شبكة قنوات mbc، وطرحت القناة البوستر الإعلاني للبرنامج؛ حيث يظهر رامز وهو يسقط من أعلى، ويبدو أنها إشارة إلى طريقة تنفيذ المقلب.

وأعلنت الفنانة «نسرين أمين» عن مشاركتها بالبرنامج؛ مؤكدة أن المقلب شديد الخطورة.

٢-الصدمة

من أكثر البرامج التي تتمتع بشعبية ومشاهدة خلال السنوات الماضية في شهر رمضان، وذلك لعرضه مواقف حياتية واجتماعية وإنسانية تهم المشاهدين.. يُعرض برنامج «الصدمة» على شاشات قنوات mbc، وتتواجد الحلقات بشكل يومي على منصة شاهد.. وفريق عمل «الصدمة» يتكون من: كريم كوجاك، وفيصل الزهراني، ورائد أبو فتيان، وهشام الوالي.

٣- رميم

وهو برنامج ديني يقدمه الداعية المصري «مصطفى حسني»، ويجمع البرنامج بين تطوير الذات والتعاليم الدينية، ويُعرض «رميم» على قنوات أون قبل أذان المغرب.

٤- العرافة

للعام الثالث على التوالي، تشارك «بسمة وهبة» برنامج «العرافة» الحواري، في شهر رمضان.

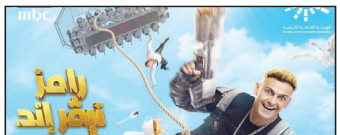

٢٠٢٣. وبرنامج «العرافة» متخصص في كشف أسرار المشاهير؛ حيث استضافت «بسمة وهبة» عبْر المواسم السابقة، كبارَ نجوم الفن والرياضة والإعلام.. ومن المقرر عرض البرنامج على شاشات قناة المحور.

٥-المسحراتي

تجربة تليفزيونية جديدة يخوضها الفنان «مصطفى قمر» في شهر رمضان ٢٠٢٣، وتدور فكرته حول سرد حكايات رمضانية للأطفال؛ ليكون عودة لـ«قمر» بعد غياب طويل عن التليفزيون والسينما.

٦-حبر سري

للعام الثاني تشارك الإعلامية «أسما إبراهيم» ببرنامجها «حبر سري»، وذلك بعد النجاح الذي حققته في الموسم الأول، باستضافة عدد كبير من النجوم.. وكانت من أبرز حلقاتها، استضافة الإعلامية «هالة سرحان»، التي فتحت قلبها خلال البرنامج لجمهورها بعد غياب طويل.

٧- كفو

يقدمه «أيمن الحنّي» ليسلط الضوء من خلاله على نماذج مجتمعية لأناس قهروا الصعاب، يستضيف البرنامج ضيفاً جديداً في كل حلقة لعرض قصته.

٨- سين ٢

يقدمه للعام الثاني على التوالي الإعلامي الشهير «أحمد الشقيري»، ويتم عرض البرنامج الذي حقق نجاحا واسعاً على شبكة قنوات mbc.

هند صبري تتعرض للتنمر من خبيرة تجميل

كشفت الفنانة، هند صبري، عن تعرضها للتنمر من خبيرة تجميل بسبب أسنانها خلال أول عمل فني تشارك فيه، مؤكدة أن الموقف المحرج كان سبباً في تألقها فيما بعد، لأنها قررت الاعتماد على موهبتها في مهنة التمثيل، دون استغلال شكلها أو الهوس بجمالها.وأضافت هند صبري، خلال لقائها في برنامج كلام نواعم، أنها تعرضت في أول فيلم شاركت فيه للتنمر، موضحة: في أول فيلم شاركت فيه عندما سمعت خبيرة التجميل تتكلم مع مخرجة الفيلم وتقول إيه اسنان دي هتطلع كده إزاي.وتابعت هند صبري: عندما قالت هذه الجملة هي تحدثت أمامي لكنها ظنت أنني لم أسمعها، وبعد 10 سنوات من هذه الواقعة التقيت بها في فيلم آخر، وكنت قد أصبحت مشهورة وآخرتها أنني سمعتها.وأضافت: شكرت خبيرة التجميل في نفس اللحظة لأنها جعلتني أنظر إلى المرآة وأفكر، فأنا لم أعتمد يوماً على شكلي ولا أشعر بأن الشكل هو ما يجعل ممثلة تنجح.يذكر أن هند صبري بدأت مسيرتها الفنية في تونس بالمشاركة ببطولة فيلمين سينمائيين، هما موسم الرجال وصمت القصور للمخرجة مفيدة التلاتلي.وبدأت مسيرتها في مصر عندما منحتها المخرجة إيناس الدغيدي دور البطولة في فيلم مذكرات مراهقة عام 2001، والذي يحكي قصة فتاة مراهقة مصرية من خلال مذكراتها، وهذا الدور هو الذي أعطاها شهرة واسعة في العالم العربي.

عين على العالم

الصين تكشف عن أول مذيعة أخبار تعمل بالذكاء الاصطناعي

كشفت الصين عن أول مذيعة أخبار تعمل بالذكاء الاصطناعي، عبارة عن شابة افتراضية، تسمى رين شياورونج، قادرة على الإجابة على الأسئلة وتقديم نشرات الأخبار على مدار 24 ساعة في اليوم، 365 يومًا في السنة.ووفقا لما ذكرته صحيفة "ديلي ميل" البريطانية، فإنه رغم ذلك، مازالت هناك مشكلة، فالصورة الرمزية قادرة فقط على الإجابة على الأسئلة المحددة مسبقًا، والإجابات التي تقدمها تروج بشدة لخط اللجنة المركزية للحزب الشيوعي الصيني (CCP).وتتعلق الأسئلة بمؤتمر "الدورتين" السياسي، حيث ناقش المندوبون في البلاد التشريعات واعتمدوها، تم تطوير رين من جانب منفذ الأخبار الرسمي للحزب الشيوعي الصيني، بيبولز ديلي، وتقول إنها تتمتع بمهارات الآلاف من مذيعي الأخبار.تعمل المذيعة لمدة 365 يومًا على مدار 24 ساعة، حيث قالت "سأقوم بإبلاغ الأخبار طوال العام، على مدار الساعة، دون راحة"، مضيفة "سواء في المواقع الإخبارية أو في الاستوديو، ستراني دائمًا، كل محادثة وكل تعليق تقدمه سيجعلني أكثر ذكاءً."على الرغم من هذه الادعاءات، عندما تفتح التطبيق للتفاعل مع رين، يمكنك فقط أن تطلب منها التحدث عن موضوعات محددة مسبقًا تتعلق بالجلستين.وتشمل هذه "أحدث التقنيات" و"تخفيض الضرائب والرسوم" و"التوظيف" و"مبادرة الحزام والطريق"، ولعل جميع ردودها تتماشى مع أيديولوجية CCP، ولا يستطيع المستخدم جعلها تنحرف عن السيناريو من خلال طرح الأسئلة.كانت الردود عليها على Weibo إيجابية إلى حد كبير، مع تعليقات مثل "رائع!" و"مذهل" و"حقيقي جدًا" و"خيال علمي جدًا"، لكن على موقع تويتر، الذي يتعذر الوصول إليه في الصين، كان رد الفعل أقل إيجابية.

ميتا تحذف خدمة «إن.إف.تي» من منصتي فيسبوك وإنستجرام

في إشارة إلى تضاؤل الضجيج المحيط بخدمة الرموز غير القابلة للاستبدال "إن.إف.تي"، قررت شركة ميتا الأمريكية العملاقة المالكة لمنصتي التواصل الاجتماعي فيسبوك وإنستجرام حذف هذه الخدمة التي تثبت ملكية أي أصل رقمي على المنصتين .

وقال ستيفن كاسرايل، المدير المسؤول عن منصة فيسبوك في شركة ميتا عبر موقع تويتر للتواصل الاجتماعي، إن هذه الخطوة جزء من التحرك المستمر للتركيز على الأولويات، مضيفا "نحن بصدد إنهاء الرموز غير القابلة للاستبدال في الوقت الحالي للتركيز على طرق أخرى لدعم المبدعين والشركات والأفراد" وهو ما يعني بوضوح أن تقنية "إن.إف.تي" لم تعد تمثل أولوية بالنسبة لشركة ميتا.

يذكر أن الرمز غير القابل للاستبدال هو وحدة بيانات فريدة وغير قابلة للاستبدال مخزنة في سجل رقمي (سلسلة الكتل).ويمكن استخدام هذه الرموز لتمثيل العناصر القابلة للاستنساخ بسهولة مثل الصور أو مقاطع الفيديو أو ملفات صوتية وأنواع أخرى من الملفات الرقمية لتصبح عناصر فريدة (مماثلة لشهادة الأصالة)، وذلك باستخدام تقنية البيانات التسلسلية لإنشاء إثبات ملكية مؤكدة وعامة.ومن بين خطوات أخرى سيتم حذف خيار مبادلة "إن.إف.تي " عبر إنستجرام وفيسبوك خلال الأسابيع المقبلة، بحسب تصريحات متحدث باسم ميتا لموقع ذا فيرج الإخباري.وأصبحت الرموز غير القابل للاستبدال شائعة بشكل خاص في عالم الفن، حيث تم استخدامها كدليل على ملكية عمل فني رقمي. ووصل الضجيج حول الرموز غير القابلة للاستبدال إلى ذروته منذ عامين عندما تم بيع عمل فني رقمي باستخدام هذه الرموز بأكثر من 69 مليون دولار.

«مزايا خفية» في واتسآب يغفلها الكثيرون

WhatsApp

يحرص مستخدمو الهواتف الذكية في العادة على معرفة كل جديد بشأن التطبيقات، لكن في بعض الأحيان قد يغفلون مزايا كثيرة جرى إطلاقها منذ فترة، لكنهم لم يسمعوا بها.

وذكر عن ميزتين مهمتين لا يجري استخدامهما من قبل كثيرين في واتسآب، في حين أنهما تجعلان التراسل أكثر سهولة.الخاصية الأولى: إمكانية وضع محادثة مع شخص ما في أعلى محادثات التطبيق، أي من خلال "PIN"، حتى تبقى بارزة بشكل مستمر. تتيح هذه الخاصية أن تتذكر الأشخاص المحبوبين لديك باستمرار، لأن محادثاتك معهم تظهر لك دائما بمجرد فتح التطبيق، ولا تنزوي في الأسفل لأنك تلقيت رسائل جديدة.

الخاصية الثانية: وضع نجمة على رسالة ما، والقصد بهذه العملية هو أن يجري حفظ الرسائل المرغوبة في خانة "الرسائل ذات النجمة". بوسع المستخدم أن يضع نجمة على رسائل ذات مكانة خاصة بالنسبة إليه، أو على رسائل تضم معلومات مفيدة مثل عناوين ومعلومات.. وللاطلاع على هذه الرسائل التي وضعت عليها النجمة، يمكن للمستخدم أن يذهب إلى قسم الإعدادات، وعندئذ، يمكنه الوصول إلى الرسائل التي حددها في وقت سابق. ومع بداية العام الحالي، وصل عدد المستخدمين الشهري لتطبيق واتسآب إلى 2.2 مليار، وهو ما يجعل منه واحدا من أكثر تطبيقات التراسل شعبية في العالم.

هامش

يستحق أكثر من حذاء

حمزة مصطفى

كلما مرت الذكرى السنوية للغزو الأميركي للعراق ومنذ عام ٢٠٠٨ والى يومنا هذا يجري استذكار موقعة الحذاء بحق الرئيس الأميركي الأسبق جورج بوش الابن.. فخلال إحدى زياراته الى العراق عام ٢٠٠٨ وبينما كان يعقد مؤتمرا صحفيا مشتركا مع رئيس الوزراء آنذاك نوري المالكي قام الصحفي العراقي منتظر الزيدي برشق بوش بالحذاء.. اتقى بوش الضربة واقتيد الزيدي الى السجن. وقع الحادثة عام ٢٠٠٨ وبالرغم من «الشو» الذي رافقها لفترة من الزمن يختلف عن وقعها اليوم حيث لم يعد بوش رئيسا ولم يعد يتذكره أو يهتم به أحد. لكن حين تربط تلك الواقعة بعملية غزو العراق وهو القرار الذي اتخذه بوش فإنه لا يمكن تخطي ما حصل. في ذلك العام لم يكن قد مر على غزو العراق سوى ٥ أعوام وكان لايزال بمقدور بوش الحديث عما حققه الغزو من «منجزات» برغم اعترافه هو وجوقته من المحافظين الجدد ممن هندسوا الغزو لأسباب باتت معروفة بأنهم لم يجدوا أسلحة الدمار الشامل التي كانت ذريعتهم للغزو.

اليوم وفي الذكرى العشرين للغزو حيث تتسع دائرة الرفض والاحتجاج والمقاومة ضد الغزو الأميركي وما خلفه من آثار سلبية على كل المستويات من بينها استمرار بقاء القوات الأميركية في العراق تحت ذرائع شتى، فإن كل الوقائع تؤكد أن بوش كان يستحق أكثر من حذاء. فإذا كان الهدف الذي يرى بوش إنه حققه بإسقاط النظام السابق فإن البحث عن تلك الأسلحة المزعومة لا يبرر الغزو بأي حال من الأحوال. وحتى حين عدّ أن التخلص من صدام حسين عمل يبرر الغزو فإن العديد من قوى المعارضة للنظام السابق لم تتفق مع بوش على ما حصل برغم اتفاقها معه بإسقاط صدام كهدف مشترك كونه عدوا للطرفين.

مع ذلك ومع اتساع دائرة المعارضة للغزو بمن في ذلك المقاومة المسلحة تدل دلالة قاطعة أن العراقيين رافضون للاحتلال بمن في ذلك من هلّل ورحب بقدوم القوات الأميركية وبنى أحلاما وآمالا وردية اثناء أولى سنوات الغزو. كان البعض من هؤلاء أحسن الظن بالأميركان لكنهم صدموا تماما عندما تقدمت الولايات المتحدة الأميركية الى مجلس الأمن باعتبارها قوة احتلال. لم يعد بوسع من هلل للتحرير المنشود من وجهة نظره حتى بعد تفكيك كل أجهزة الدولة أن يبرر ما حصل سوى عدّ هدف إسقاط النظام «يسوى» تحطيم الدولة العراقية بالكامل. ففي كل تجارب الشعوب وبقطع النظر عن نوع النظام الحاكم ودرجة ظلمه لا يمكن لأحد قبول احتلال أجنبي بوصفه تحريرا للبلد. بعد القرار الذي اتخذه مجلس الأمن بكون القوات الأميركية التي دخلت العراق قوات محتلة لم يعد ممكنا من الناحية المنطقية التعامل مع المحتل الأميركي بوصفه محررا للعراق.

على صعيد الاحتلال لا نحتاج الى المزيد من الأدلة بشأن ذلك، وفي المقدمة من هذه الأدلة هي بقاء القوات الأميركية في العراق تحت ذريعة إنها موجودة بطلب من الحكومة العراقية، أو إنها موجودة لأغراض التدريب والاستشارة بينما يفترض ان تكون هذه المهمة انتهت باعتماد الجيش العراقي على نفسه. يضاف الى ذلك بناء أكبر سفارة أمريكية في العالم في بغداد تمتد على نهر دجلة لعشرات الكيلوات وهو ما يعني أن لهذه السفارة أهدافا أخرى.. الهدف واضح ولا يمكن مغالطة الحقيقة كون أن الهدف الأبرز لبقاء القوات الأميركية في العراق وبناء أكبر سفارة في بغداد هو ضمان أمن إسرائيل.. هذه أولها وهذه تاليها.

منة شلبي تروج لمسلسلها الجديد "تغيير جو"

تروج الممثلة المصرية منة شلبي لمسلسلها الرمضاني الجديد «تغير جو» عبر حساباتها على مواقع التواصل الاجتماعي بدءاً من صورة منفردة لها داخل متاهة مروراً بملصق عام يجمعها ببقية ابطال العمل وانتهاء بفيديو للإعلان الترويجي للعمل الذي سيعرض على شاشة mbc مصر، ومنصة شاهد.

وتدور أحداث «تغير جو» في إطار اجتماعي تشويقي حول «شريفة» التي تعاني من أزمات منها معاناة والدتها من إدمان المهدئات والكحول، فيما يقدّم إياد نصار شخصية دكتور جامعي تجمعه علاقة مع منة شلبي، وتقدم ميرفت أمين دور خالة منة شلبي واسمها زوزو.

يذكر أن آخر أعمال منة شلبي فيلم «الجريمة»، بطولة أحمد عز، ماجد الكدواني، سيد رجب، محمد جمعة، رياض الخولي، تأليف وإخراج شريف عرفة.

«ياسمين عز» تعلن استمرار عرض برنامجها في رمضان

تساءل بعض المشاهدين هل يستمر برنامج "كلام الناس" المذاع عبر فضائية MBC، للمذيعة ياسمين عز، في شهر رمضان؟

أعلنت ياسمين عز استمرار عرض برنامجها في شهر رمضان، وقالت: "البرنامج ده مش مقلب ده برنامج حقيقي وفرعوني والمقلب الحقيقي إنك تعتقدي أنك مش هتشوفيني في رمضان، لكن هتشوفيني على قلبك لازم أطل عليكي في رمضان".

كما أعربت ياسمين عز من استياءها من عادة تخزين "فرزنة" الأكل في شهر رمضان، وقالت: "عندنا عادة لازم نبطلها وهي الفرزنة، وإنك تفرزني كل حاجة في الفريزر علشان تجهزيها وتتبلي 20 كيلو من البانيه وتحطيها في الفريزر، فاضل تفرزني الضيوف".

وأضافت: "حتى حوسة رمضان ما بقاش فيها بركة بلاش افترى وخلي اليوم بيومه محدش ضامن عمره".

من ناحية أخرى، نصحت ياسمين عز السيدات بالاهتمام بنظافة الزوج، قائلة: زي ما بدي دروس في تفخيم الزوج في دروس تنظيف الزوج، وتابعت: "نظفي وادعكي ورا ودن جوزك.. أنت بريمو في النضافة كلور رايح وديتول جاي وبتيجي عند ورا ودن جوزك وبتكسلي".

تغريدات

twitter

رشيد العزاوي
الأمين العام للحزب الإسلامي

بعد عشرين عاماً على إحتلال العراق الذي قام على مبرراتٍ هزيلةٍ ومضللة وتسبب بدمار شامل وأزهقت بسببه مئات الالاف من أرواح العراقيين، علينا جميعاً اليوم أن نعترف بالإخفاقات الكبيرة السابقة ونتحمّل مسؤولية العمل ودعم جهود الحكومة للنهوض من الكبوة التاريخية التي عاشها الوطن والمواطن.

عبد الرضا عباس
لاعب كويتي سابق

كلي أمل وثقة بالمواققة على إلغاء الفيزا للعراق، بعد خليجي ٢٥ العراق غير، فعادت البصرة الواجهة الأولى من جديد للسياح الخليجيين والكويتيين على وجه الخصوص، الكل يترقب الآن هذا الخبر المفرح.