في الذكرى 154 .. اللجنة العليا للعيد الوطني للصحافة العراقية تطلق هاشتاغ # صحافة_العراق_عيدنا

الزوراء

رئيس مجلس الإدارة رئيس التحرير
مؤيد اللامي

رقم الاعتماد في نقابة الصحفيين (1)

يومية سياسية عامة تصدر عن نقابة الصحفيين العراقيين

12 صفحة

العدد: 7971 الأحد 4 حزيران 2023 | غير مخصصة للبيع | أوّل صحيفة صدرت في العراق عام 1869 م | السعر 500 دينار | No: 7971 Sun 4 June 2023

أمانة بغداد تنوه بشأن قطع المياه عن الزعفرانية

بغداد/ الزوراء:
أصدرت أمانة بغداد تنويهاً بشأن قطع المياه في منطقة الزعفرانية بالعاصمة بغداد.وذكر اعلام الأمانة في بيان تلقته "الزوراء": ان "امانة بغداد تنوه الى ان دائرة ماء بغداد ستعمل على قطع الماء عن المحلات الفردية بمنطقة الزعفرانية من الساعة ٣ فجراً لغاية الساعة ١٠ صباحاً من اليوم الاحد لوجود اعمال صيانة بمشروع ماء الرشيد".ودعا البيان الى "تخزين الماء من الآن لحين عودته بشكل طبيعي في الموعد المحدد اعلاه".

بغداد/ الزوراء:
أطلقت اللجنة العليا لاحتفالات العيد الوطني للصحافة العراقية، برئاسة نقيب الصحفيين العراقيين رئيس اتحاد الصحفيين العرب مؤيد اللامي، هاشتاغ #صحافة_العراق_عيدنا بمناسبة الذكرى ١٥٤ للعيد الوطني للصحافة العراقية في ١٥ حزيران الجاري .جاء ذلك خلال ترؤس نقيب الصحفيين العراقيين مؤيد اللامي اجتماع اللجنة العليا المكلفة بالتهيئة لاحتفالات العيد الوطني للصحافة العراقية في مقر نقابة الصحفيين العراقيين.وجرى خلال الاجتماع بحث جميع الإجراءات التي اتخذتها نقابة الصحفيين العراقيين وفروع النقابة في المحافظات وفق سلسلة من الفعاليات، ابرزها الإعداد للاحتفال المركزي الذي سيقام في قاعة الزوراء بفندق الرشيد ومهرجان المحافظات في متنزه الزوراء والاحتفال الجماهيري في المركز الثقافي والاجتماعي ألف ليلة وليلة، فضلا عن استضافة اجتماعات المكتب الدائم والامانة العامة لاتحاد الصحفيين العرب .وضم الاجتماع ممثل مكتب رئيس الوزراء وممثلين عن شبكة الاعلام العراقي ووزارات الخارجية والداخلية والكهرباء والنقل والثقافة وقيادة عمليات بغداد وامانة بغداد وسلطة الطيران المدني وجهات رسمية اخرى .

أكدت توفير خدمات مميزة تقدم لأول مرة للحجاج

هيئة الحج تعلن لـ الزوراء وصول أول قوافل البر إلى المدينة المنورة وتحدد أماكن سكن الحجاج العراقيين

الزوراء/ حسين فالح:
أعلنت هيئة الحج وصول اول قوافل البر الى المدينة المنورة، وفيما حددت اماكن سكن الحجاج العراقيين، اكدت توفير خدمات مميزة تقدم لأول مرة للحجاج العراقيين.

وقال مدير اعلام هيئة الحج، حسن الكناني، في حديث لـ"الزوراء": ان يوم الثلاثاء 30/5 انطلقت اولى الرحلات الجوية الى الديار المقدسة، بينما يوم الجمعة 2/6 انطلقت الرحلات البرية نحو المدينة المنورة. مبينا: ان يوم امس السبت وتحديدا عن الساعة الواحدة و15 دقيقة ظهرا وصلت اول قافلة برية الى المدينة المنورة. وأضاف: ان الخدمات المقدمة للحجاج في هذا العام مميزة جدا وبعضها تقدم لأول مرة. مؤكدا: ان سكن الحجاج العراقيين في المدينة المنورة جميعهم يكون بمنطقة تسمى بالمنطقة المركزية وهي قريبة جدا من الحرم النبوي الشريف يذهب اليه الحاج من دون ان يحتاج الى وساطة نقل وإنما سيرا على الاقدام.وتابع: لدينا فنادق تبعد عن الحرم النبوي الشريف بمسافة اقل من 50 مترا، وابعد فندق عن الحرم لا يتجاوز 400 متر. مشيرا الى: أما موضوع الاطعام فقد وفرنا لجميع الحجاج طعاما على مستوى جيد ، حيث تم اصطحاب طباخين عراقيين لإطعام الحجاج العراقيين .واكد: انه في مكة المكرمة في هذا العام ولأول مرة سنقوم بتوزيع وجبة عشاء بين الحجاج بالاضافة الى وجبات الفطور.وفي وقت سابق، أعلنت الهيئة العليا للحج والعمرة انطلاق رحلات التفويج البري للحجاج لأربع محافظات بواقع 60 حافلة.وقال رئيس لجنة تفويج حجاج البر في هيئة الحج والعمرة، حسين علي حمود، في تصريح صحفي: إن "الهيئة باشرت، برئاسة رئيس هيئة الحج والعمرة الشيخ سامي المسعودي، بتفويج حجاج البر"، لافتا الى أنه "تم تفويج حجاج اربع محافظات الى الديار المقدسة وهي محافظات البصرة والمثنى والنجف والديوانية".واشار الى أنه "تم تفويج الحجاج هذا اليوم عبر 60 حافلة وبواقع 1450 حاجا"، مبينا أن "المجموع الكلي للحجاج الذين سيتم تفويجهم برا هو (14600) حاج قابل للزيادة ليصل الى (15000) حاج".واوضح أن "الهيئة جاهزة لاستقبال جميع الحجيج والاجراءات سهلة وميسرة من جميع الدوائر الموجودة، وهناك ملاك طبي وبلدي، فضلا عن الجهات السائدة من الدوائر كافة من أجل تأمين وصول الحجاج الى الديار المقدسة عن طريق منفذ عرعر الحدودي".وكان وزير الداخلية، عبد الامير الشمري، قد وصل اول امس الجمعة، الى منفذ عرعر الحدودي للإشراف على تفويج الحجاج.وذكر بيان للوزارة أن "وزير الداخلية عبد الأمير الشمري، وصل صباحا الى منفذ عرعر الحدودي على رأس وفد كبير ضم رئيس هيئة الحج والعمرة ونائب قائد العمليات المشتركة ورئيس هيئة المنافذ الحدودية ومدير عام الأحوال المدنية والجوازات وقائد القوات البرية". واضاف ان "الزيارة تهدف الى الاطلاع الميداني على تنفيذ خطة تأمين قوافل الحجاج المتوجهين الى الديار المقدسة براً عبر منفذ عرعر الحدودي، ومتابعة الخدمات المقدمة لهم من نقطة انطلاقهم الى مغادرتهم أرض الوطن".

زار رئيس الجمهورية الأسبق للاطمئنان على وضعه الصحي

السوداني يوجّه بإكمال متطلبات إنشاء خط إنتاجي للعجلة (همر)

بغداد/ مصطفى العتابي:
وجه رئيس مجلس الوزراء القائد العام للقوات المسلحة، محمد شياع السوداني، بإكمال متطلبات إنشاء خط إنتاجي للعجلة (همر)، فيما زار رئيس الجمهورية الاسبق فؤاد معصوم للاطمئنان على وضعه الصحي.
وذكر بيان للمكتب الإعلامي لرئيس الوزراء تلقته «الزوراء»: أن «رئيس الوزراء افتتح حملة (قادة النصر السادسة)، التي أطلقتها وزارة الدفاع لتصليح وإدامة المركبات المدرعة والعجلات والآليات التابعة لتشكيلات الوزارة».
وأضاف البيان أن «السوداني اطّلع على المعرض الذي ضم نماذج من الآليات والمعدات والمركبات التي شملتها حملة التصليح، وتابع الطاقة الإنتاجية السنوية للمعامل، كما أجرى جولة على القطعات العسكرية المتنوعة بأصنافها، لمتابعة مستوى الجهوزية والإدامة والاستعداد للتشكيلات العسكرية».وأشار السوداني، خلال الزيارة، إلى «أهمية استدامة العمل والجهود المتميزة في معامل التصليح، وتوفير المتطلبات التي تسهم في رفع قدراتها الإنتاجية». ووجّه القائد العام للقوات المسلحة «بإكمال متطلبات إنشاء خط إنتاجي للعجلة همر، وحسب النموذج الذي تم تصنيعه، كما أمر بتجهيز النموذج فوراً للقطعات العسكرية للوقوف على سلبياته وإيجابياته، وتدارك الأخطاء بعد الممارسة أثناء حملة التصنيع».

التفاصيل ص2

مانشستر ستي يتوج بكأس الاتحاد الانكليزي بعد تغلبه على اليونايتد ص 7

اليابان تخطط لإرسال الطاقة الشمسية من الفضاء إلى الأرض الأخيرة

النزاهة: القبض على مسؤول سابق في المصرف العراقي للتجارة بالأردن

بغداد/ الزوراء:
أعلنت هيئة النزاهة الاتحاديّة إلقاء القبض على أحد المُدانين السابقين في المصرف العراقي للتجارة الهاربين في أراضي المملكة الأردنيّة الهاشميّة، وإيداعه لدى السلطات القضائيّة في المملكة، فيما اكدت ضبط مخالفات وتلكؤ في مشروعين بكلفة 41 مليون دولار في البصرة.
وذكر بيان للهيئة تلقته "الزوراء": أن "دائرة الاسترداد في الهيئة أكّدت أنّ السلطات في المملكة الأردنيّة الهاشميّة ألقت القبض على المُدان الهارب مسؤول قسم الاعتمادات في المصرف العراقي للتجارة (TPI).

التفاصيل ص2

أكدت أن الخزين المائي في السدود انخفض بحدود 40 %

الموارد تكشف لـ الزوراء عن خططها لمواجهة شح المياه في فصل الصيف

الزوراء/مصطفى فليح:
كشفت وزارة الموارد المائية عن خططها لمواجهة شح المياه في فصل الصيف الحالي، وفيما اشارت الى انها ماضية في التواصل مع دول المنبع لغرض تأمين تصاريف عادلة للعراق، أكدت ان «الخزين المائي في السدود والبحيرات العراقية ينخفض بحدود ٤٠٪ عن الحد الادنى للخزين المتحقق في السنوات السابقة.وقال المتحدث الرسمي باسم الوزارة، خالد شمال، في حديث لـ«الزوراء»: ان هناك ثلاثة امور تندرج ضمن خطة الوزارة لمواجهة شح المياه في فصل الصيف، اولها ادارة الخزين المائي بأفضل صورة لتأمين الاحتياجات الضرورية للموسم الصيفي، أي الاستخدامات البلدية وسقي البساتين والاولوية لاستدامة الاطلاقات بداية الموسم الشتوي القادم.واضاف «الامر الثاني هو الحد من التجاوزات على المشاريع والحصص المائية»، لافتا الى ان «الوزارة بدأت حملة بمساندة وزارة الزراعة والكهرباء والجهات الامنية كافة لردم بحيرات الاسماك المتجاوزة». وتابع «الامر الثالث هو التواصل مع دول المنبع لغرض ضمان تصاريف عادلة للعراق خلال الفترة القادمة والتي من شأنها تجاوز ازمة الشح في البلد». وكشف عن ان «لدى الوزارة خططا تطمح لتنفيذها خصوصا عند اقرار الموازنة لاستصلاح الاراضي وتبطين القنوات وكري الانهر ونقل المياه بالانابيب والسدود وحصاد المياه وغيرها من المشاريع التي تعنى بترشيد استخدامات المياه وتطوير القطاع المائي».وأكدت ان «الخزين المائي في السدود والبحيرات العراقية ينخفض بحدود ٤٠٪ عن الحد الادنى للخزين المتحقق في السنوات السابقة نتيجة انحسار الايرادات المائية للسنة الرابعة على التوالي».

الأنواء: أمطار رعدية نهاية الأسبوع الحالي

بغداد/ الزوراء:
أعلنت هيئة الأنواء الجوية حالة الطقس في البلاد للأيام المقبلة، فيما توقعت أمطاراً رعدية نهاية الاسبوع الحالي.وذكر بيان للهيئة، تلقته "الزوراء": أن "الحالة الجوية اليوم الأحد سيكون الطقس في المنطقتين الوسطى والجنوبية غائماً جزئياً، وسيكون الطقس صحواً الى غائم جزئي في المنطقة الشمالية، ودرجات الحرارة مقاربة لليوم السابق في جميع مناطق البلاد".وأضاف أن "يوم غد الاثنين سيكون الطقس غائماً جزئياً وأحياناً يكون غائماً، ودرجات الحرارة تنخفض قليلاً عن اليوم السابق في جميع مناطق البلاد".وأشار إلى أن "طقس الثلاثاء المقبل سيكون صحواً الى غائم جزئي في جميع مناطق البلاد، وسترتفع درجات الحرارة قليلاً عن اليوم السابق في المنطقتين الوسطى والجنوبية، وستكون درجات الحرارة مقاربة لليوم السابق في المنطقة الشمالية".ولفت إلى أن "الحالة الجوية للبلاد ليوم الأربعاء المقبل سيكون الطقس غائماً جزئياً مع فرصة لتساقط زخات مطر رعدية في بعض الاماكن، ودرجات الحرارة مقاربة لليوم السابق في المنطقتين الوسطى والشمالية وسترتفع درجات الحرارة قليلاً عن اليوم السابق في المنطقة الجنوبية".

العراق يبعث برقية مواساة وتضامن إلى الحكومة الهندية

أكثر من 285 قتيلا ومئات الجرحى في تصادم ثلاثة قطارات في الهند

بغداد/ الزوراء:
لقي ٢٨٨ شخصا على الأقل حتفهم وأصيب مئات آخرون بجروح في تصادم ثلاثة قطارات في الهند، حسبما أعلن مسؤولون امس السبت، في أكثر حوادث القطارات مأسوية في هذا البلد منذ أكثر من عشرين عاما، فيما بعث رئيس مجلس الوزراء، محمد شياع السوداني، برقية مواساة وتضامن إلى رئيس وزراء الهند ناريندرا مودي، إزاء حادث تصادم القطارات الأليم الذي شهدته ولاية أوديشا شرق الهند، وراح ضحيته المئات من المواطنين». وتكومت قطع الحطام والمعادن الملتوية في موقع الحادث قرب بلدة بالاسور بولاية أوديشا شرق الهند، فيما تطايرت بعض العربات بعيدا عن السكة وانقلبت أخرى على ظهرها.وخلعت أبواب مقصورات وتحطمت جراء عصف التصادم الذي وقع في ساعة متأخرة الجمعة، وتلطخت جوانبها المثقوبة ببقع الدم.وقال أحد الناجين ويدعى أرجون لقناة تلفزيونية بنغالية: إنه سمع صوتا يشبه دوي الرعد ثم شاهد أشخاصا يسقطون من الأسرة العلوية.وقفز من القطار.

التفاصيل ص3

مقتل ثلاثة جنود إسرائيليين ورجل أمن مصري في تبادل إطلاق نار على الحدود بين البلدين

القاهرة/ متابعة الزوراء:
أعلن المتحدث العسكري المصري تفاصيل وملابسات حادث إطلاق النار على الحدود مع إسرائيل والذي أسفر عن مقتل 3 جنود إسرائيليين، وفق بيان أصدره الجيش الإسرائيلي امس السبت.وقال بيان الجيش المصري إنه فجر امس السبت قام أحد عناصر الأمن المكلفة بتأمين خط الحدود الدولية بمطاردة عناصر تهريب المخدرات وأثناء المطاردة قام فرد الأمن باختراق حاجز التأمين وتبادل إطلاق النيران.

التفاصيل ص3

زيلينسكي يعترف: انضمام أوكرانيا للناتو أمر "مستحيل"

كييف/ متابعة الزوراء:
أكد الرئيس الأوكراني، فولوديمير زيلينسكي، في مقابلة نشرت، إن بلاده مستعدة لشن الهجوم المضاد الذي طال انتظاره لاستعادة الأراضي التي تسيطر عليها روسيا، فيما اعترف الرئيس الأوكراني، فولوديمير زيلينسكي، بأن ضم بلاده إلى حلف شمال الأطلسي (الناتو)، الأمر الذي تطالب به كييف بإصرار هو "مستحيل" قبل نهاية الحرب مع روسيا.

التفاصيل ص3

خلية الإعلام الأمني تعلن مقتل 10 إرهابيين في ديالى

بغداد/ الزوراء:
أعلنت خلية الإعلام الأمني قتل 10 إرهابيين في محافظة ديالى.وذكر بيانٍ للخلية تلقته "الزوراء": أنه "استناداً لتوجيهات القائد العام للقوات المسلحة، وبإشراف قيادة العمليات المشتركة، تستمر القوات الأمنية البطلة بمختلف صنوفها بإدامة الضغط على العناصر الإرهابية المنهزمة وفق خطة محكمة كبدت العناصر الإرهابية خسائر بالأرواح ودمرت أوكارهم على رؤوسهم العفنة".
وأضاف البيان أنه: "وبعد أن وجه صقورنا البواسل ضربة جوية موفقة يوم أمس في سلسلة جبال حمرين أسفرت عن مقتل أربعة إرهابيين، واستكمالاً لجهود ومتابعة مديرية الاستخبارات العسكرية الميدانية وجهدها الفني ومن خلال التخطيط لخلية الاستهداف التابعة لقيادة العمليات المشتركة في مطاردة فلول داعش وبعد تمكن جهاز مكافحة الإرهاب من قتل ثلاثة إرهابيين، نجح سلاح الجو العراقي من توجيه ضربة جوية أخرى مكملة لجهود يوم أمس في قاطع ديالى – جبال حمرين أسفرت عن تدمير عدد من الأوكار وقتل ثلاثة إرهابيين، وبذلك يصبح مجموع ما تم قتله خلال 24 ساعة الماضية عشرة إرهابيين".

كشف عن توجهات ولايته الجديدة معلنا انطلاق بناء "قرن تركيا"

أردوغان يؤدي اليمين الدستورية رئيسا لولاية ثالثة في تركيا من خمس سنوات

انقرة/ متابعة الزوراء:
بعد إعادة انتخابه في 28 أيار/ مايو في دورة ثانية غير مسبوقة للانتخابات، أدى الرئيس البالغ 69 عاما والموجود في السلطة منذ عقدين، اليمين الدستورية رئيساً لتركيا لولاية ثالثة من خمس سنوات امس السبت، أنقرة في إطار مراسم تنصيبه عقب أدائه للقسم الدستوري في البرلمان.
وقال أردوغان: "إيمانا بمبدأ (الجهد منا والتوفيق من الله) ننطلق بسم الله لبناء قرن تركيا ابتداءً من اليوم".وأضاف: "لن نخيب آمال أبناء شعبنا الذي منح ثقته لشخصي واعداً بـ"الوفاء بواجبي بحيادية".
وكشف الرئيس التركي، رجب طيب أردوغان، امس السبت، عن توجهات ولايته الجديدة التي ستستمر لمدة 5 أعوام، معلنا انطلاق بناء "قرن تركيا".. جاء ذلك خلال خطاب ألقاه في المجمع الرئاسي التركي بالعاصمة ولحزبنا ولتحالفنا وسنواصل مسيرة الإنتاج والخدمات لتركيا".
وتابع: "سنحتضن جميع أبناء شعبنا بغض النظر عن آرائهم السياسية أو أصولهم أو عقائدهم أو طوائفهم".

التفاصيل ص3

العراق ومصر يؤكدان أهمية العمل على إنهاء الصراعات في المنطقة

بغداد/ الزوراء:
بحث مستشار الأمن القومي، قاسم الأعرجي، مع السفير المصري في بغداد، وليد محمد إسماعيل، تعزيز العلاقات الأخوية بين العراق ومصر وفي المجالات كافة.وقال المكتب الإعلامي لمستشار الأمن القومي، في بيان تلقته "الزوراء": إن" مستشار الأمن القومي قاسم الأعرجي، استقبل بمكتبه، امس السبت، السفير المصري في بغداد وليد محمد إسماعيل، وجرى استعراض مجمل الأوضاع السياسية والأمنية، على الصعيدين الدولي والإقليمي، فضلا عن بحث سبل تعزيز العلاقات الأخوية بين العراق ومصر، وفي المجالات كافة".وأضاف البيان أن" الأعرجي بحث مع السفير المصري ملف مخيم الهول السوري وضرورة تكاتف المجتمع الدولي، لإنهاء هذا المخيم لما يشكله من خطر حقيقي على المنطقة والعالم أجمع".
وتابع البيان أنه" جرى خلال اللقاء التباحث في تداعيات الحرب الروسية الأوكرانية، والتأكيد على أهمية العمل على إنهاء الصراعات والأزمات الدولية ضمن مبدأ الحوار والقنوات الدبلوماسية".

زار رئيس الجمهورية الأسبق للاطمئنان على وضعه الصحي

السوداني يوجّه بإكمال متطلبات إنشاء خط إنتاجي للعجلة (همر)

بغداد/ مصطفى العتابي:
وجه رئيس مجلس الوزراء القائد العام للقوات المسلحة، محمد شياع السوداني، بإكمال متطلبات إنشاء خط إنتاجي للعجلة (همر)، فيما زار رئيس الجمهورية الاسبق فؤاد معصوم للاطمئنان على وضعه الصحي.
وذكر بيان للمكتب الإعلامي لرئيس الوزراء تلقته "الزوراء": أن "رئيس الوزراء افتتح حملة (قادة النصر السادسة)، التي أطلقتها وزارة الدفاع لتصليح وإدامة المركبات المدرعة والعجلات والآليات التابعة لتشكيلات الوزارة".
وأضاف البيان أن "السوداني اطّلع على المعرض الذي ضم نماذج من الآليات والمعدات والمركبات التي شملتها حملة التصليح، وتابع الطاقة الإنتاجية السنوية للمعامل، كما أجرى جولة على القطعات العسكرية المتنوعة بأصنافها، لمتابعة مستوى الجهوزية والإدامة والاستعداد للتشكيلات العسكرية".
وأشار السوداني، خلال الزيارة، إلى "أهمية استدامة العمل والجهود المتميزة في معامل التصليح، وتوفير المتطلبات التي تسهم في رفع قدراتها الإنتاجية".
ووجّه القائد العام للقوات المسلحة "بإكمال متطلبات إنشاء خط إنتاجي للعجلة همر، وحسب النموذج الذي تم تصنيعه، كما أمر بتجهيز النموذج فوراً للقطعات العسكرية للوقوف على سلبياته وإيجابياته، وتدارك الأخطاء بعد الممارسة أثناء حملة التصنيع".
وأوضح البيان أن "الحملة تشتمل على تصليح وإدامة أعداد كبيرة من الدبابات والمدرعات والعجلات والدراجات الرباعية والمركبات المسلحة والتخصّصية والخدمية والفنية".
في غضون ذلك، أجرى رئيس مجلس الوزراء، محمد شياع السوداني، زيارة إلى رئيس الجمهورية الأسبق السيد فؤاد معصوم.
وذكر بيان للمكتب الإعلامي لرئيس الوزراء أن "رئيس الوزراء اطمأنّ على الحالة الصحية لرئيس الجمهورية الأسبق، متمنياً له دوام الصحة والشفاء العاجل".
وأضاف البيان أن "السوداني خلال الزيارة، قدم التهنئة بذكرى تأسيس الاتحاد الوطني الكردستاني، الذي كان معصوم أحد القادة البارزين في تأسيسه ومسيرته الوطنية".
من جانبه، أعرب معصوم عن "بالغ شكره وتقديره لرئيس مجلس الوزراء"، مؤكداً "إسناد خطواته الرامية إلى تنفيذ البرنامج الحكومي وأولوياته، خدمةً للبلد والصالح العام".

ضبطت مخالفات وتلكؤاً في مشروعين بكلفة ٤١ مليون دولار

النزاهة: القبض على مسؤول سابق في المصرف العراقي للتجارة بالأردن

بغداد/ الزوراء:
أعلنت هيئة النزاهة الاتحاديَّة إلقاء القبض على أحد المُدانين السابقين في المصرف العراقي للتجارة الهاربين في أراضي المملكة الأردنيَّة الهاشميَّة، وإيداعه لدى السلطات القضائيَّة في المملكة، فيما اكدت ضبط مخـالفات وتلكـؤاً في مشروعين بكلفـة 41 مليون دولار في البصرة.
وذكر بيان للهيئة تلقته "الزوراء": أن "دائرة الاسترداد في الهيئة أكّدت أنَّ السلطات في المملكة الأردنيَّة الهاشميَّة ألقت القبض على المُدان الهارب مسؤول قسم الاعتمادات في المصرف العراقي للتجارة (TPI)؛ عن جريمة الفساد المُرتكبة من قبله؛ لقيامه بإطلاق مبلغ (540,293) ألف دولار أمريكيٍّ، وتكرار صرفه مرَّتين، دون مُسوِّغ قانونيٍّ"، مُوضحةً أنَّ "المدان قام بإرسَال كتابين بنفس الرقم والتاريخ وبمُدَدٍ متباعدةٍ إلى إحدى الشركات الروسيَّة المُتعاقدة مع شركة نفط البصرة؛ لتجهيز مادة الاستحلاب نوع (BM32)، وبعدد (900) برميل".
وأشار إلى أنَّ "إلقاء القبض جاء وفقاً لأوامر القبض الدوليَّـة".
وأضافت الدائرة، بحسب البيان: أنَّه "في إطار إجراءاتها باسترداد المُدانين الهاربين، تمَّ تنظيم ملف الاسترداد بالتعاون مع المحاكم المُختصَّة، وإرساله إلى رئاسة الادّعاء العام – شعبة الاسترداد ؛ لغرض إرساله إلى وزارة الخارجية، وإيداعه لدى السلطات القضائيَّـة الأردنيَّـة المُختصَّة بالطرق الدبلوماسيَّـة".
وتابعت أنَّ "شعبة اتصال مجلس وزراء الداخليَّة العرب أعلمت مُديريَّة الشرطة العربيَّة والدوليَّة في وزارة الداخليَّة بإلقاء القبض على المُدان، مُطالبةً بإرسال ملفّ استرداده عبر الطرق الدبلوماسيَّـة".
ونوَّهت الى أنَّ "محكمة جنايات الرصافة المُختصَّة بقضايا النزاهة سبق لها أن أصدرت حكماً غيابياً بالسجن لمُدَّة (7) سنواتٍ بحقّ المُدان الهارب، وفق أحكام المادة (318) من قانون العقوبات"، لافتة إلى أنَّ "الهيئة أعلنت منتصف الشهر الماضي عن قيام السلطات الأردنيَّـة بإلقاء القبض على المُدان الهارب معاون مدير حـسابات دائرة صحَّة مُحافـظة الأنبار سابقاً؛ لإلحاقه ضرراً في المال العام بـلغ مقداره (21,921,528,023) مليار دينار".
في غضون ذلك، كشفت هيئة النزاهة الاتحاديَّة عن مُخالفاتٍ في عقدٍ وتلكؤ في تنفيذ مشروع بكلفة (41,000,000) مليون دولار أمريكيٍّ، مُشيرةً إلى إحالة العقود إلى "شركاتٍ أمريكيَّةٍ وأوربيَّـةٍ وعربيَّـة.
وذكرت دائرة التحقيقات في الهيئة في بيان تلقته "الزوراء": أنَّ ملاكاتها في مُديريَّة تحقيق البصرة رصدت مُخالفاتٍ في عقدٍ بكلفة (22,000,000) مليون دولار أمريكيٍّ أبرمته شركة نفط البصرة – هيَّأة تشغيل غرب القرنة مع شركتي اكسون موبيل الأمريكيَّـة وبتروفاك البريطانيَّـة.
الدائرة أشارت إلى أنَّ شركة نفط البصرة قامت بتأجير عددٍ من الكرفانات؛ لتنفيذ العقد الخاصّ بالتدريب المهنيّ لكوادرها؛ على الرغم من وجود عددٍ من البنايات الفارغة، فضلاً عن شراء موادّ للتدريب من دولة الإمارات العربيَّة المُتحدة بمبالغ كبيرة، علماً أنَّ تلك المواد موجودة في الأسواق المحليَّـة.
وأضافت إنَّ فريق المُديريَّة انتقل إلى هيأة تشغيل الزبير في الشركة ذاتها، وتمكن من ضبط أوليَّات مشروع ماء البراضعيَّـة البالغة كلفته (19,000,000) مليون دولار أمريكيٍّ، وبما يعادل أكثر من (25,000,000,000) مليار دينار عراقي، ضمن المنافع الاجتماعيَّة للشركة؛ لوجود تلكؤ في تنفيذه، لافتةً إلى أنَّ المشروع تمَّت إحالته إلى شركتي " ايني" الإيطاليَّة و"صن مصر" المصريَّـة؛ لغرض تنفيذه منذ العام 2020.

الإعمار: مشاريع المدن الجديدة تستهدف الطبقات المتوسطة والفقيرة

بغداد/ الزوراء:
أكدت وزارة الإعمار والإسكان أن مشاريع المدن السكنية الجديدة ومن بينها الاستثمارية تستهدف بالأساس الطبقات المتوسطة والفقيرة، فيما لفتت إلى تثبيت نص يعقود الإنشاء يلزم المستثمرين ببيع الوحدات بأسعار معقولة.
وقال المتحدث باسم الوزارة نبيل الصفار في تصريح صحفي: إن" مشاريع المدن السكنية الجديدة ومن بينها الفرص الاستثمارية الخمسة التي أعلنت أول أمس تستهدف بالأساس الطبقات المتوسطة والفقيرة".وأضاف أنه" تمت إضافة بند ملزم على المستثمرين ببيع الوحدات بأسعار معقولة وعدم المضاربة بالأسعار وتم تثبيت ذلك في العقد الاستثماري الخاص".وتابع أن" فترة البدء بالمشاريع الخمسة تتطلب شهرا لفتح العطاءات وآخر للحالة وتبدأ بعدها عملية التنفيذ".وفي وقت سابق، أكد رئيس هيئة الاستثمار حيدر مكية إن" المدن الاستثمارية الخمس التي أعلنت أول أمس ستنشأ في محافظات بغداد وبابل وكربلاء والأنبار ونينوى وستكون مستدامة وخضراء وتطبق فيها أنظمة العزل الحراري والصوتي ويمكن تسميتها بالمدن الذكية".وأضاف أن" لا فرق بين المستثمرين المحليين أو الأجانب، والمهم لدينا أن عملية البناء تنفذ باعتماد معايير وأعلى المواصفات، وهذه المدن ستكون مخدومة بالطرق والبنى التحتية".وأوضح مكية أن" الفرص الاستثمارية تمثلت في محافظة بغداد بمدينة الجواهري الجديدة الواقعة بقضاء أبي غريب/ ناحية النصر والسلام معسكر طارق (سابقا) وبمساحة (7121) دونما، وفي محافظة بابل بمدينة الجنائن الجديدة وبمساحة (7000) دونم، أما في محافظة كربلاء فتمثلت الفرصة الاستثمارية بمدينة ضفاف كربلاء بمساحة (3000) دونم، فيما تمثلت الفرصة في محافظة الأنبار بمدينة الفلوجة الجديدة وبمساحة (4085) دونما، وفي محافظة نينوى مدينة الغزلاني الجديدة معسكر الغزلاني سابقا وبمساحة (4700) دونم".وأكد أن" هذه الخطوة مرت بأشواط عمل وجلسات حوار وتشاور طويلة مع الدوائر القطاعية المحلية والجهات الاستشارية لوضع معايير المفاضلة في المدن الجديدة، والمتطلبات الخاصة لرعاية فقرات الإستدامة في المدن المعلنة"، منوها بأن" هناك فرصا استثمارية جديدة ستعلن فور انتهاء إجراءاتها الخاصة وستشمل محافظات عراقية أخرى".

المالية: تطبيق حساب الخزينة الموحد يمثل نقلة نوعية في إدارة المال العام

بغداد/ الزوراء:
أكدت وزارة المالية أن الشروع بتطبيق حساب الخزينة الموحد خلال الشهر الحالي يمثل نقلة نوعية في إدارة المال العام ومنها حساب رواتب موظفي الدولة.
وقال بيان للوزارة تلقته "الزوراء": إنه" بدعم وتوجيه وزيرة المالية طيف سامي محمد وفي إطار مهام دائرة المحاسبة بإدارة الموارد المالية للدولة وتمويل جميع الوزارات والدوائر وتمكينها من تنفيذ خططها وبرامجها بحدود التخصيصات المالية المخصصة لها بالموازنة العامة الاتحادية، عملت الدائرة وخلال المراحل السابقة على تقديم الأداء الأمثل ضمن المنهاج الوزاري وخطط إصلاح قطاع المالية العامة، ومنها الشروع بتطبيق حساب الخزينة الموحد خلال الشهر الحالي ليمثل نقلة نوعية في إدارة المال العام ومنها حساب رواتب موظفي الدولة، حيث عملت الدائرة وبصورة منتظمة على تمويل رواتب القطاع العام لشهر أيار 2023، فضلا عن قيام الدائرة تسديد مستحقات الفلاحين المسوقين لمحصولي الحنطة والشلب موسم 2023 ، وتمويل وزارة الكهرباء عن تسديد أجور المستثمر المحلي".
وأضاف البيان أنه" إلى جانب ذلك كان للدائرة وعبر مديرها العام المشاركة في اجتماع لجنة الأمر الديواني 23226 برئاسة رئيس الوزراء الخاص بإعمار مدينة الصدر ومناقشة التفاصيل الأساسية لإنشاء مدينة الصدر الجديدة، إضافة إلى مشاركة المدير في الاجتماع التنسيقي في محافظة نينوى بحضور رئيس الهيئة العليا للتنسيق بين المحافظات لمعرفة العراقيل التي تواجه مشاريع المحافظة وتذليل العقبات المالية كافة بهذا الشأن واستنادا لتوجيهات رئيس مجلس الوزراء ووزيرة المالية".
وأشار إلى أنه" في مجال الإشراف على الأمور المالية التي تقوم بها جميع الوحدات الحسابية في الوزارات والدوائر من خلال تطوير أنظمة الرقابة الداخلية فيها بما في ذلك الرقابة السابقة واللاحقة للصرف، فقد باشرت الدائرة خلال الشهر الحالي بعمليات تدقيقية شملت عدة هيئات منها هيئتا الكمارك والضرائب إضافة إلى سلطة الطيران المدني".

جمهورية العراق
وزارة النفط

شركة مصافي الشمال / مصفى الصمود (ش.ع)
إعلان مناقصة استيرادية عامة

Advertisement of public Foreign Bid

تعلن شركة مصافي الشمال (ش.ع) إحدى تشكيلات وزارة النفط عن المناقصة العامة الاستيرادية المرقمة (٩٧٢٣٠٠٨) المدرجة تفاصيلها أدناه فعلى الراغبين بالاشتراك ممن تتوفر فيهم الشروط القانونية مراجعة موقع الشركة الكائن في محافظة صلاح الدين /قضاء بيجي/ الاستعلامات الخارجية/لجنة فتح العطاءات لاستلام نسخة من جدول المواصفات والوثائق المطلوبة مقابل مبلغ قدره (١٠٠,٠٠٠) فقط مائة الف دينار عراقي غير قابل للرد إلا في حالة إلغائها أو تغيير أسلوب تنفيذها، ويتم تسليم العطاءات قبل الساعة الواحدة من بعد ظهر يوم الثلاثاء الموافق ٢٠٢٣/٧/١١ وفي حال صادف يوم الغلق عطلة رسمية أو حظر تجوال فيكون تاريخ الغلق في اول يوم دوام رسمي يلي تاريخ العطلة أو الحظر وتتحمل الشركة التي تحال بعهدتها المناقصة أجور نشر الاعلان والرسوم القانونية.

Northern Refineries Company(N.R.C), one of the formations of the Iraqi Ministry of Oil, announces the general import tender (9723008), the details of which are listed below. Those wishing to participate who have the legal conditions must review our company website located in Salah al-Din - Baiji - External inquiries - Bid Opening Committee to receive a copy of the table of specifications and required documents for an amount of (100,000) one hundred Iraqi dinars, which are not refundable except in the event of canceling the tender or changing the method of its execution. the bids should be delivered before One o'clock PM. On Tuesday (11/7/2023) and in case the a/m. closing day was An official holiday, so the closing date shall be on the first official working day following the date of the holiday or curfew. whoever, The company which nominate award shall bear all legal fees and publishing of advertisement.

Bid No.	9723008	٩٧٢٣٠٠٨	رقم المناقصة
Subject	Hydrostatic test Pressure	جهاز فحص الافران والمراجل	الموضوع
Required Documents	1- Identification Chamber of Commerce.(Classification- Excellence) 2- Tax Clearance . 3- Company Registration documents.	١ـ هوية الغرف التجارية أو الشركات والمكاتب المتخصصة تصنيف (ممتاز) ٢ـ براءة ذمة ضريبية . ٣ـ أوراق تأسيس الشركة.	الوثائق المطلوبة
Estimated Cost	(121 ,000) One hundred and twenty one thousand US dollars	١٢١,٠٠٠مائة وواحد وعشرون الف دولار امريكي	الكلفة التخمينية
Number of Times	Second time	المرة الثانية	عدد مرات الاعلان
Delivery time	(150) days .	(١٥٠) يوم	مدة التجهيز
Type of budget	Operational budget.	الموازنة التشغيلية.	نوع الموازنة
Bid bond amount	(2,000 $) tow thousand dollars	($٢,٠٠٠) الفان دولار امريكي او ما يعادلها .	التأمينات الاولية

* يمكن الاطلاع على كافة (الوثائق المطلوب ارفاقها مع العطاء والشروط التعاقدية) من خلال الرجوع الى التعليمات الخاصة بمقدمي العطاءات لعقود تجهيز السلع الخاصة وضمن مرفقات المناقصة اعلاه على موقع شركتنا على الانترنت :

https://nrc.oil.gov.iq

❖ Please access on information (required documents and contractual conditions) by reviewing of (Special Instructions for Bidders) of Bid's documents A/M which posted on our website : https://nrc.oil.gov.iq .

عدنان محمد حمود
المدير العام وكالة
رئيس مجلس الادارة

أكد الجاهزية لشن الهجوم المضاد

زيلينسكي يعترف: انضمام أوكرانيا للناتو أمر "مستحيل" قبل نهاية الحرب مع روسيا

كييف/ متابعة الزوراء:
أكد الرئيس الأوكراني، فولوديمير زيلينسكي، في مقابلة نشرت، إن بلاده مستعدة لشن الهجوم المضاد الذي طال انتظاره لاستعادة الأراضي التي تسيطر عليها روسيا، فيما اعترف الرئيس الأوكراني فولوديمير زيلينسكي، بأن ضم بلاده إلى حلف شمال الأطلسي (الناتو)، الأمر الذي تطالب به كييف بإصرار هو "مستحيل" قبل نهاية الحرب مع روسيا.
وقال زيلينسكي لصحيفة "وول ستريت جورنال" الأميركية امس السبت: "نعتقد بقوة أننا سننجح".
وأضاف: "لا أعرف كم من الوقت سيستغرق. لأكون صادقاً، يمكن أن يسير بعدة طرق مختلفة تماماً، لكننا سنقوم بذلك، ونحن مستعدون".
غير أنه أضاف في المقابلة أن الهجوم المضاد ضد موسكو قد يستغرق بعض الوقت وسيكون "بتكلفة باهظة".
وتأمل كييف أن يؤدي الهجوم المضاد إلى تغيير مسار الحرب التي اندلعت قبل 15 شهراً.
وكان زيلينسكي قد قال الشهر الماضي إن بلاده بحاجة إلى انتظار وصول المزيد من العربات المدرعة الغربية قبل شن الهجوم المضاد. وبذل مساعي دبلوماسية للحفاظ على الدعم الغربي، وطلب المزيد من المساعدات العسكرية والأسلحة، وهو أمر أساسي لنجاح أوكرانيا في خططها.
وتسيطر روسيا على مساحات شاسعة من الأراضي الأوكرانية في الشرق والجنوب والجنوب الشرقي.
وأثارت موجة طويلة من الطقس الجاف في بعض أجزاء من أوكرانيا توقعات بأن الهجوم المضاد قد يكون وشيكاً. وعلى مدى الأسابيع القليلة الماضية، كثفت أوكرانيا من ضرباتها على مخازن الذخيرة وطرق الإمدادات اللوجستية الروسية.
وقال الجيش الأوكراني، امس السبت، في تقرير يومي، إن القتال يتركز في مارينكا بمنطقة دونيتسك في الشرق. وأضاف التقرير أن القوات الأوكرانية صدت جميع هجمات القوات الروسية والتي بلغ عددها 14 هجوماً هناك.
واعترف الرئيس الأوكراني، فولوديمير زيلينسكي، بأن ضم بلاده إلى حلف شمال الأطلسي (الناتو)، الأمر الذي تطالب به كييف بإصرار هو "مستحيل" قبل نهاية الحرب مع روسيا.
وقال زيلينسكي في مؤتمر صحفي مشترك مع نظيره الإستوني آلار كاريس إن "الانضمام إلى الناتو هو أفضل ضمان لأمن أوكرانيا (..) ولكننا نفهم أننا لن نجر أي دولة في الناتو إلى الحرب".
وتابع: "لذلك، نتفهم أننا لن نصبح عضوا في الناتو ما دامت هذه الحرب مستمرة، ليس لأننا لا نريد ذلك بل لأن ذلك مستحيل".
هذا اعتراف نادر من الرئيس الأوكراني الذي كثف ضغوطه منذ بدء الاجتياح الروسي لضم بلاده في أسرع وقت ممكن إلى الحلف.
والخميس، طالب زيلينسكي بضم بلاده ومولدوفا إلى حلف شمال الأطلسي قائلا إن الشكوك حول انضمام بلاده تعرض أوروبا للخطر.
والأطلسي الذي يؤيد من حيث المبدأ ضم هذا البلد، يبقي الغموض بشأن الجدول الزمني، إذ أن دخول كييف إلى الحلف قد يسبّب تصعيدا في النزاع لأن روسيا تعتبر مثل هذا التوسع خطا أحمر.
وكان الأمين العام لحلف شمال الأطلسي ينس ستولتنبرغ أكد في أبريل الماضي دعم المنظمة لطموحات كييف بدون أن يتطرق إلى الجدول الزمني، معتبرا أن الأولوية هي تحقيق النصر في الحرب.
وستبحث مسألة انضمام اوكرانيا في قمة حلف شمال الأطلسي المقررة في فيلنيوس في يوليو المقبل.

كشف عن توجهات ولايته الجديدة معلنا انطلاق بناء "قرن تركيا"

أردوغان يؤدي اليمين الدستورية رئيساً لولاية ثالثة في تركيا من خمس سنوات

انقرة/ متابعة الزوراء:
بعد إعادة انتخابه في 28 أيار/ مايو في دورة ثانية غير مسبوقة للانتخابات، أدى الرئيس البالغ 69 عاما والموجود في السلطة منذ عقدين، اليمين الدستورية رئيساً لتركيا لولاية ثالثة من خمس سنوات امس السبت واعداً بـ"الوفاء بواجبي بحيادية".
وكشف الرئيس التركي رجب طيب أردوغان، امس السبت، عن توجهات ولايته الجديدة التي ستستمر لمدة 5 أعوام، معلنا انطلاق بناء "قرن تركيا".
جاء ذلك خلال خطاب ألقاه في المجمع الرئاسي التركي بالعاصمة أنقرة في إطار مراسم تنصيبه، عقب أدائه للقسم الدستوري في البرلمان.
وقال أردوغان: "إيماننا بمبدأ (الجهد منا والتوفيق من الله) ننطلق بسم الله لبناء قرن تركيا ابتداءً من اليوم".
وأضاف: "لن نخيب آمال أبناء شعبنا الذي منح ثقته لشخصي ولحزبنا ولتحالفنا وسنواصل مسيرة الإنتاج والخدمات لتركيا".
وتابع: "سنحتضن جميع أبناء شعبنا بغض النظر عن آرائهم السياسية أو أصولهم أو عقائدهم أو طوائفهم".وأكد أردوغان أن "تركيا بحاجة أكثر من أي وقت مضى إلى الوحدة والالتحام بين جميع أفراد شعبها كالبنيان المرصوص".
وتابع: "انتهت انتخابات 28 مايو وتجلت الإرادة الوطنية في صناديق الاقتراع وبدأ قرن تركيا وفتح أبواب نهوض بلادنا".وأشار إلى أنه سيعلن "أعضاء الحكومة الجديدة التي سيواصل معها صياغة ملامح قرن تركيا والثلاثاء سنعقد أول اجتماعاتها".
وأردف: "عقب كل انتخابات نمد يدنا للمعارضة لكنها ترفض مصافحتنا، نأمل أن تتخذ موقفا مختلفا هذه المرة".
وقال: "نتطلع إلى تحلي المعارضة بحس المسؤولية فيما يتعلق بسلامة الديمقراطية التركية، وأن تتصالح مع الإرادة الوطنية".
وأضاف الرئيس التركي: "اليوم هو يوم الوحدة والتكاتف وترسيخ أخوتنا الممتدة منذ ألف عام، اليوم هو يوم حماية المستقبل المشرق لأبنائنا".
وتابع: "سوف نفي بجميع الوعود التي قطعناها لشعبنا في الساحات الانتخابية مثلما فعلنا طوال السنوات الـ21 الأخيرة".
واستدرك: "سنعزز ديمقراطيتنا بدستور جديد حر ومدني وشامل ونتحرر من الدستور الحالي الذي كان ثمرة لانقلاب عسكري".
ولفت إلى أنهم "مصممون على تطبيق مبدأ مصطفى كمال أتاتورك (سلام في الوطن سلام في العالم) عبر تعزيز مجال نفوذ الدبلوماسية الإنسانية".وتعهد الرئيس التركي "بالعمل بكل ما نملك من قوة لحماية مجد الجمهورية التركية وكرامتها وزيادة سمعتها وإعلاء اسمها في العالم طوال السنوات الخمس القادمة".
وأعرب أردوغان عن شكره لجميع الناخبين الأتراك داخل البلاد وخارجها على مشاركتهم في الانتخابات.وقال إن الدعم الذي حصلوا عليه لم يقتصر على المواطنين فحسب، بل حازوا الدعاء من مئات ملايين المظلومين والمضطهدين الذي يعلقون آمالهم على تركيا.وأضاف: "أود أن أعبر عن امتناني لجميع إخوتي الذين عندما يذكر اسم تركيا تلمع عيونهم ويذرفون الدموع ويفرحون ويحزنون معنا".
وعبّر عن شكره لجميع قادة الدول والحكومات الذين اتصلوا به عقب الانتخابات وقدموا له التهاني بمناسبة الفوز.
وأكد: أن لن ينسى على الإطلاق أولئك الذي دعموه وملأوا الشوارع في مختلف المناطق حول العالم، من إفريقيا وحتى آسيا.
وشدّد أردوغان على أنه لن ينسى أيضًا محاولات التدخل في الإرادة الوطنية لدى الأتراك من قبل بعض الجهات عبر أغلفة المجلات.
كما تعهد بمواصلة إنتاج المشاريع والخدمات من أجل تركيا في المرحلة القادمة.كما زار رجب طيب أردوغان، ضريح مؤسس الجمهورية التركية، مصطفى كمال أتاتورك.
وقال الرئيس التركي في البرلمان: "بصفتي رئيساً، أقسم بأن أعمل بكل ما أوتيت من عزم لحماية وجود الدولة واستقلالها، وسيادة الأمة غير المشروطة، ودولة القانون ومبدأ جمهورية علمانية"، مثلما أسسها أتاتورك "أبو الأتراك".
وخلال كلمته بالمجمع الرئاسي، قال أردوغان إنه سيعلن تشكيل الحكومة الجديدة خلال ساعات وإنها ستعقد اجتماعها الأول هذا الأسبوع.
هذا وشارك 78 مسؤولاً دولياً المشاركة في حفل تنصيب الرئيس التركي أردوغان لولاية جديدة، ، في العاصمة أنقرة، بينهم 21 رئيس دولة، و13 رئيس وزراء، ورؤساء منظمات دولية.
وكانت الهيئة العليا للانتخابات التركية، أعلنت قبل أيام حصول أردوغان على 53.41 % من الأصوات المعدودة، فيما حصل مرشح المعارضة كمال كليتشدار أوغلو على 46.59 %.
وحصل تحالف أردوغان على 323 مقعدا، فيما حاز تحالف المعارضة على 212، توزعت وفق الآتي: العدالة والتنمية 268 مقعدا، والرفاه مجددا 5، الحركة القومية 50، اليسار الأخضر 61، العمال التركي 4، الشعب الجمهوري 169، والخير 43.
وفي خطاب له بعد فوزه، شدد الرئيس التركي على أن هذه المرحلة هي لـ"التآلف والتوحد".
وأضاف: "ليس نحن فقط من كسب في هذه الانتخابات بل تركيا هي من فازت، واليوم تتجسد نتائج الخدمات التي قمنا بها على مدى أكثر من 20 عامًا".
وعن خططه المستقبلية، أعلن الرئيس التركي أن "أمامنا نهضة اقتصادية جديدة وانطلاقة قوية، وسنبعد الإرهابيين عن حدود بلادنا".
وقال: "نمضي الآن بخطوات واثقة وأكيدة نحو الأمن والاستقرار، الانتخابات انتهت وعلينا الآن أن نسخر جهودنا لإنتاج وتضميد جروح ضحايا الزلزال".
وأضاف: "تزايد الأسعار والمشاكل الاقتصادية في طليعة اهتماماتنا، ولا يمكن للصعوبات أن توقف عزيمتنا، وسنواصل النهوض بقطاع الصناعات الدفاعية في بلادنا".

الجيش المصري يكشف ملابسات الحادث

مقتل ثلاثة جنود إسرائيليين ورجل أمن مصري في تبادل إطلاق نار على الحدود بين البلدين

القاهرة/ متابعة الزوراء:
أعلن المتحدث العسكري المصري تفاصيل وملابسات حادث إطلاق النار على الحدود مع إسرائيل والذي أسفر عن مقتل 3 جنود إسرائيليين، وفق بيان أصدره الجيش الإسرائيلي امس السبت.
وقال بيان الجيش المصري إنه فجر امس السبت قام أحد عناصر الأمن المكلفة بتأمين خط الحدود الدولية بمطاردة عناصر تهريب المخدرات وأثناء المطاردة قام فرد الأمن باختراق حاجز التأمين وتبادل إطلاق النيران، مما أدى إلى وفاة 3 من عناصر التأمين الإسرائيليين وإصابة اثنين آخرين، بالإضافة إلى وفاة فرد التأمين المصري أثناء تبادل إطلاق النيران.
وذكر المتحدث العسكري المصري أنه جار إتخاذ كل إجراءات البحث والتفتيش والتأمين للمنطقة وكذا اتخاذ الإجراءات القانونية حيال الواقعة.
يأتي ذلك فيما كان الجيش الإسرائيلي، قد أعلن، امس السبت، ارتفاع قتلى الجنود الإسرائيليين خلال الاشتباكات على الحدود مع مصر في منطقة اللواء الإقليمي فاران إلى 3 قتلى.
فيما قال الجيش الإسرائيلي إنه يحقق في ملابسات الحادث الأمني وتمشيط المنطقة بالتعاون مع الجيش المصري.
وأفادت مصادر العربية بتبادل الاتصالات المصرية الإسرائيلية لعقد اجتماع أمني عاجل بشأن إطلاق النار على الحدود وتشكيل لجنة مصرية إسرائيلية حول حادث إطلاق النار على الحدود ومنع تكراره.
وذكرت وسائل إعلام إسرائيلية بالعثور على جثث الجنود الإسرائيليين على الحدود مع مصر بعد ساعات من الحادث.
وقال أفيخاي أدرعي في تغريدة: إن قوات الجيش الإسرائيلي تواصل أعمال التمشيط في المنطقة.
وكان الجيش الإسرائيلي قد أكد، في وقت سابق، وقوع تبادل لإطلاق النار، امس، في منطقة قريبة من الحدود مع مصر.
كما كان الجيش الإسرائيلي وقوع حادث أمني على الحدود مع مصر، أسفر عن إصابتين، مشيراً إلى أن ملابسات الحادث قيد التحقيق.
هذا وأفادت إذاعة الجيش الإسرائيلي أن الحادث وقع بينما كانت القوات تحاول إحباط أنشطة تهريب في المنطقة.
وقد أجرى وزير الدفاع الإسرائيلي، يوآف غالانت "مشاورات تقييم أمنية" مع قادة الجيش بشأن الاشتباكات على الحدود مع مصر.

في واحد من أعنف حوادث القطارات في البلاد منذ عقود

أكثر من 285 قتيلا ومئات الجرحى في تصادم ثلاثة قطارات في الهند

نيودلهي/ متابعة الزوراء:
لقي 288 شخصا على الأقل حتفهم وأصيب مئات آخرون بجروح في تصادم ثلاثة قطارات في الهند، حسبما أعلن مسؤولون امس السبت، في أكثر حوادث القطارات مأسوية في هذا البلد منذ أكثر من عشرين عاما، فيما بعث رئيس مجلس الوزراء محمد شياع السوداني، برقية مواساة وتضامن إلى رئيس وزراء الهند ناريندرا مودي، إزاء حادث تصادم القطارات الأليم الذي شهدته ولاية أوديشا شرق الهند، وراح ضحيته المئات من المواطنين".
وتكومت قطع الحطام والمعادن الملتوية في موقع الحادث قرب بلدة بالاسور بولاية أوديشا شرق الهند، فيما تطايرت بعض العربات بعيدا عن السكة وانقلبت أخرى على ظهرها.
وخُلعت أبواب مقصورات وتحطمت جراء عصف التصادم الذي وقع في ساعة متأخرة الجمعة، وتلطخت جوانبها المثقوبة ببقع الدم.
وقال أحد الناجين ويدعى أرجون لقناة تلفزيونية بنغالية إنه سمع صوتا يشبه دوي الرعد ثم شاهد أشخاصا يسقطون من الأسرة العلوية.وقفز من القطار. وشاهد الناس "يصرخون طلبًا للمساعدة".
وأضاف "كان الجرحى ممددين في كل مكان داخل العربات وعلى امتداد السكة. أريد أن أنسى تلك المشاهد".
بدأت الكارثة عندما انحرف قطار سريع متجه شمالا من بنغالورو إلى كلكوتا، وسقط على السكة المحاذية المخصصة للرحلات جنوبا.
بعد دقائق اصطدم القطار كوروماندال اكسبرس المتجه من كالكوتا إلى تشينياي بحطام القطار الآخر، وارتطم عدد من عرباته بقطار بضائع كان مركونا في الجوار.
وكان الباحث أنوباف داس في العربة الأخيرة من القطار الثاني عندما سمع "أصوات صرير مخيفة تنبعث من مسافة". بقيت عربته في وضع مستقيم وقفز منها سالما بعد أن توقفت.
وقال الرجل البالغ 27 عاما لوكالة فرانس برس "رأيت مشاهد دموية، جثث مشوهة ورجل بترت ذراعه فيما كان ابنه الجريح يحاول يائسا مساعدته".
وأضاف "لم أتمكن من إحصاء الجثث قبل أن أغادر الموقع. والآن لدي ما يشبه الشعور بالذنب".
أجرى المسعفون عمليات بحث عن ناجين عالقين في الحطام المعدني الملتوي، ومدت عشرات الجثث المغطاة بملاءات بيضاء إلى جانب السكة.
وقال المدير العام لجهاز الإطفاء في أوديشا سودانشو سرانجي، إن حصيلة الضحايا هي 288 قتيلا لكن من المتوقع أن تصل إلى 380.
وصرح لفرانس برس من موقع الكارثة "العديد من المصابين الذين نقلوا إلى المستشفيات يموتون متأثرين بجروحهم ولا زلنا نخرج جثثا".
وأكد أن "أعمال الإنقاذ متواصلة نظرا لوجود عدد من الجثث تحت العربات، وتحاول الفرق رفعها لانتشال القتلى".
في غضون ذلك بعث رئيس مجلس الوزراء محمد شياع السوداني، برقية مواساة وتضامن إلى الحكومة الهندية.
وقال المكتب الإعلامي لرئيس مجلس الوزراء، في بيان إن" رئيس مجلس الوزراء محمد شياع السوداني، بعث امس السبت، برقية إلى رئيس وزراء الهند ناريندرا مودي، عبّر فيها عن المواساة والتضامن مع الشعب الهندي الصديق، إزاء حادث تصادم القطارات الأليم الذي شهدته ولاية أوديشا شرق الهند، وراح ضحيته المئات من المواطنين".
وأضاف البيان أن" رئيس الوزراء قدم في البرقية خالص التعازي باسم العراق حكومةً وشعباً، متمنياً الصبر والسلوان لأهالي الضحايا، والشفاء العاجل للمصابين".
ولدى الهند إحدى أكبر شبكات القطارات في العالم، ومُنيت بعدد من الكوارث خلال السنوات الماضية كان أسوأها في 1981 عندما خرج قطار عن مساره أثناء عبوره جسرا في بيهار ليسقط في النهر أسفل الجسر ما أدى مقتل 800 إلى 1000 شخص.
وكارثة الجمعة هي ثالث أعنف الحوادث منذ 1995 عندما تصادم قطاران سريعان في فيروز آباد قرب أغرا ما أدى إلى مقتل أكثر من 300 شخص.
إثر الحادثة، أكد كبير المسؤولين في ولاية أوديشا براديب جينا أن قرابة 900 جريح نقلوا إلى المستشفيات.
ونُشرت طواقم انقاذ من القوة الوطنية للاستجابة للكوارث وسلاح الجو وغيرهما، فيما أعلنت وزارة السكك الحديد فتح تحقيق.
وقالت السلطات إن كل مستشفى بين موقع الكارثة وعاصمة الولاية بوبانسورا على بعد نحو 200 كلم يستقبل ضحايا، مع نشر 200 سيارة إسعاف وحتى حافلات لنقلهم.
في مستشفى منطقة بادراك كان عدد من الناجين المضرجين بالدماء والمصدومين يتلقون العلاج في أجنحة المستشفى المكتظة.
ووقعت الكارثة رغم استثمارات جديدة وتحديث للتكنولوجيا ما ساهم بشكل كبير في تحسين سلامة السكك الحديد في السنوات الماضية.
وعبر رئيس الوزراء الهندي ناريندرا مودي الذي قال المسؤولون إنه سيزور موقع الحادث والمستشفيات السبت، عن "حزنه لحادثة القطار".
وقال في تغريدة "في هذا الوقت الحزين أتضامن مع العائلات المفجوعة. أتمنى للجرحى الشفاء العاجل".
وعبر البابا فرنسيس عن "حزنه العميق" في تلغرام نشره الفاتيكان السبت "عندما علم بالخسائر الفادحة في الأرواح التي سببها حادث القطار في ولاية أوديشا"، وبعث "بخالص التعازي" إلى من فقدوا أحد أحبائهم، كما وجه البابا "صلواته من أجل الجرحى العديدين وجهود الإغاثة".

الصحة توجه بإعداد خطة لتقدير احتياجات الأدوية والمستلزمات الطبية

بغداد/الزوراء:
وجه وزير الصحة الدكتور صالح الحسناوي بإعداد خطة لتقدير احتياجات القطاع الصحي من الأدوية والمستلزمات الطبية.
وذكر بيان للوزارة تلقته «الزوراء» أن «وزير الصحة ترأس اجتماعاً موسعاً لدوائر الصحة في بغداد والمحافظات بحضور مديري أقسام الصيدلة والهندسة»، لافتاً الى أنه «تم خلال الاجتماع مناقشة متابعة تنفيذ أولويات البرنامج الحكومي وتوجيهات الوزارة».
وأكد الحسناوي على «أهمية تأهيل وإنجاز المشاريع الصحية وافتتاحها بأقرب وقت ممكن لتعزيز الخدمات الصحية في عموم البلاد»، موجهاً «بإعداد خطة من قبل كل دائرة لتقدير احتياجات القطاع الصحي وأولوياته ومتابعة احتياجات المؤسسات الصحية من الأدوية والمستلزمات الطبية المختلفة ومتابعة التجهيز».

كشفت عن خطة لتحويل الشبكات الهوائية إلى أرضية

الكهرباء: إطلاق حملة كبرى لتطوير الشبكة للحد من الضياعات وتنظيم العشوائيات

بغداد/الزوراء:
أعلنت وزارة الكهرباء خطة لتحويل الشبكات الهوائية إلى شبكات أرضية، فيما أشارت إلى إطلاق حملة كبرى لتطوير الشبكة للحد من الضياعات وتنظيم العشوائيات، مؤكدة أنها بصدد الانتهاء من دراسة للتحول الذكي للشبكة والجباية الالكترونية لتقديمها إلى مجلس الوزراء. وقال المتحدث باسم الوزارة، أحمد موسى، في تصريح صحفي إن «عملية تأهيل شبكات التوزيع وتحويلها من شبكات هوائية إلى اندرجراوند (underground) شبكات أرضية، مدرج ضمن خطط الوزارة، لكن هذا الموضوع يحتاج إلى إقرار الموازنة ويحتاج إلى موافقات من قبل دوائر البلدية».
وأضاف أن «أعمال الحفر ودفن القابلوات الكهربائية يستدعي موافقات من قبل الدوائر البلدية ودوائر الأمانة، وبعد ذلك يحتاج الى تفهم المواطنين فيما يخص نصب المحطات الصندوقية». وأشار إلى أن «ايجابيات التحويل من الخطوط الهوائية إلى اندرجراوند (underground) شبكات أرضية، هو منع التجاوز على شبكات التوزيع والحد من الضياعات ويعمل على تنظيم العشوائيات، وبالتالي سيعظم موارد الجباية وسيعمل على استقرار الشبكة، إضافة إلى حماية المواطنين من أي عوارض فنية من الممكن أن تحصل نتيجة الصعقة أو التعرض لحوادث الشبكة، فضلاً عن المنظر الجمالي للمدن». وأكد موسى أن «الوزارة مستمرة بتأهيل شبكات التوزيع في المناطق، وتنظيم العشوائيات بشكل يقنن من الاستهلاك ويحول المشتركين غير النظاميين إلى مستهلكين، فضلاً عن نصب المحطات الثابتة والمتنقلة داخل مراكز المدن وحتى الأطراف، لمعالجة الاختناقات، إضافة إلى العمل على تغيير سعات المحولات إلى سعات أكبر لمعالجة انخفاض الفولتيات». ولفت إلى أن «جميع هذه المشاريع المذكورة أعلاه جزء منها نفذ من خلال خطة الوزارة السريعة، ومنها ما هو مدرج على الخطة الاستراتيجية التي تعتمد على الموازنة». ولفت إلى أن «الوزارة لديها دراسات مستفيضة للتحول الذكي للشبكة والجباية الالكترونية سننتهي منها، لتقديمها إلى مجلس الوزراء بغية مناقشتها ودراستها».

القبض على شخص بعد محاولته خطف طفل لاغتصابه جنوبي العراق

ذي قار/الناصرية:
أعلنت شرطة محافظة ذي قار جنوبي العراق القاء القبض على شخص بتهمة محاولة خطف طفل بهدف اغتصابه في مدينة الناصرية.
وقالت الشرطة في بيان: إنه تم تشكيل فريق عمل بإشراف مدير مكافحة الإجرام وضابط شعبة جرائم الخطف على خلفية تعرض طفل في العاشرة من العمر إلى محاولة خطف.
ووفقا للبيان فإنه، خلال ٢٤ ساعة تم التعرف على المتهم وإصدار أمر قبض قضائي وبالفعل تم إلقاء القبض على المتهم (ع.س.ي) البالغ من العمر ٣٨ عاما يسكن الناصرية حي سومر والذي اعترف أثناء قيادة العجلة الحمل العائدة له شاهد الطفل بالقرب من أحد المحلات وراودته فكرة خطف الطفل بهدف اغتصابه إلا أن الطفل لاذ بالفرار.. هذا وقد دونت أقواله بالاعتراف قضائيا وقرر قاضي التحقيق توقيفه استنادا إلى المادة ٣٩٦ من قانون العقوبات العراقي لإكمال التحقيق أصوليا، حسب البيان.

الزراعة تحدّد القرى العصرية المنجزة وتعلن توزيعها الجغرافي

بغداد/الزوراء:
حدّدت وزارة الزراعة القرى العصرية المنجزة وقيد الإنجاز، فيما أعلنت توزيعها الجغرافي. وقال وكيل وزارة الزراعة، مهدي سهر، في تصريح صحفيّ «مشروع القرى العصرية أحد المشاريع الاستثمارية لوزارة الزراعة، والذي يهدف إلى توفير فرص عمل للمتفرغين الزراعيين مع سكن لهم»، لافتاً إلى أن «المشروع خدمي يهدف إلى إنشاء مجتمعات زراعية جديدة في أماكن لم تكن مزروعة سابقاً، وذلك من خلال تشغيل العاطلين من الكفاءات العلمية من خريجي (كليات الزراعة، الطب البيطري، والمعاهد الزراعية)، وإسكانهم في مجمعات سكنية قريبة من الأراضي الزراعية». وأضاف سهر أن «فكرة المشروع ابتدأت في عام ٢٠٠٥، وتم إقراره وإدخاله ضمن الموازنة الاستثمارية في عام ٢٠٠٦، حيث تم إعداد جميع التصاميم والدراسات والإعلان عن أول موقع للمشروع في محافظة كربلاء المقدسة». ولفت إلى أن «القرى المنجز مجمعها السكني والموزعة أراضيها ودورها للمستفيدين هي ثلاثة وتقع في (كربلاء المقدسة، الديوانية – الشنافية، والسماوة – السلمان)، أما القرى الموزعة أراضيها فقط، ودورها ومجمعها السكني لم يكتمل البناء حتى الآن، أيضاً ثلاثة وتقع في (البصرة، العمارة، وواسط)».

الاتصالات تكشف عن سياسة جديدة لعمل شركات الانترنت في العراق

بغداد/الزوراء:
كشفت وزيرة الاتصالات هيام الياسري عن سياسة جديدة لعمل شركات الانترنت في العراق.
وقالت الياسري، في تصريح صحفي إن «وزارة الاتصالات استلمت تركة ثقيلة في أسباب عدم التزام بعض شركات الانترنت لاسيما الشركات الكبيرة جداً والمحتكرة للسوق التي تسيطر على أكثر من ٨٠٪ من السوق ولديها عقود نافذة».
وأضافت أن «الوزارة تتخذ حالياً إجراءات وصلت إلى حد التقاضي في المحاكم ضد الشركات التي تقدم خدمة سيئة للمواطنين، والتي لم تلتزم بأسعار الوزارة».
ولفتت إلى أن «هذه الشركات تنتهي عقود بعضها خلال الأشهر المقبلة، لذلك الوزارة عاكفة من الآن على إعداد سياسة وعقود جديدة، وبالتأكيد لن تسمح لأي شركة فشلت في تقديم الخدمة على مدى السنوات السابقة والأشهر الماضية، بأن تتسلم عقوداً جديدة لتجهيز الخدمة، وستتم إتاحة المجال للشركات الكفوءة فقط».
وأكدت أن «العقود الجديدة التي سيتم إطلاقها في الربع الأخير من العام الحالي، ستكون عقودا مختلفة بسياسة جديدة، على رأس أولوياتها منع احتكار شركة معينة بعينها لسوق الانترنت، مع تشديد الإجراءات ضد الشركات ومحاسبة المخالفة منها، لأن العقد شريعة المتعاقدين».

الأنبار توضح أسباب تراجع الإنتاج الحيواني وتضع الحلول

الانبار/الزوراء:
أوضحت مديرية زراعة الأنبار أن الإنتاج الحيواني بالمحافظة وعموم العراق يواجه العديد من المعوقات، والتي أدت الى ارتفاع أسعاره في الأسواق المحلية.وقال المهندس عصام حميد عبد الله في قسم الثروة الحيوانية بمديرية زراعة الأنبار في تصريح صحفي إن «الإنتاج الحيواني وبالأخص قطاع الماشية وقطاع الثروة السمكية في محافظة الأنبار، وعموم العراق يواجه العديد من المشاكل والمعوقات أدت في محصلتها النهائية، الى ارتفاع أسعارها في الأسواق المحلية». وأكد عبد الله أن «إنتاجية قطاع الماشية في الأنباء شهدت تراجعاً ملحوظاً في السنوات القليلة الماضية لأسباب مختلفة أهمها، قلة الدعم الحكومي المقدم لمربي الماشية المتمثل بتوفير الأعلاف والمستلزمات البيطرية، وانعدام برامج الاستدامة، وتراجع نشاطات المحطات البحثية الخاصة بالتحسين الوراثي وتوفير المواليد الجديدة، فضلاً عن عزوف العديد من مربي الماشية عن مزاولة أنشطتهم في مجال الرعي وتربية الحيوانات، وبيع ما تبقى من قطعانهم أو بيع جزء منها لغرض توفير ثمن الأعلاف والمستلزمات البيطرية».وأوضح أن «قلة مناسيب مياه الأمطار للمواسم السابقة أدت أيضاً الى عدم كفاية الغطاء النباتي في البادية الغربية، وبالتالي انخفاض إنتاجية المراعي الطبيعية»، لافتاً الى أن «عمليات التهريب والجزر العشوائي انعكست بصورة سلبية على الأسعار، مع زيادة أعداد السكان في المحافظة، وتأثر المستهلك بصورة مباشرة من جراء ذلك».وتابع أن «هذا التراجع انعكس أيضاً على الثروة السمكية ولأسباب عديدة منها انخفاض مناسيب المياه في نهر الفرات وفي المسطحات المائية وزيادة مستويات التلوث والتجاوز على البيئة المائية، وانتشار ظاهرة الصيد الجائر للأسماك باستعمال أساليب الصعق الكهربائي ونشر السموم والمبيدات، ما أدى الى انخفاض كبير في إنتاجية المصائد السمكية، ونفس الحالة تنطبق على إنتاج الأسماك في مشاريع الاستزراع السمكي (البحيرات الطينية والأقفاص العائمة)، التي ضعف الإنتاج فيها جراء عدم توفر الحصص المائية، وانتشار الأوبئة والأمراض وزيادة أسعار الأعلاف المقدمة للأسماك المحلية». وأكد عبد الله أن «هناك جملة من الخطط والمشاريع تنوي مديرية الزراعة في الأنبار، اتخاذها لمواجهة ارتفاع أسعار المنتجات الحيوانية والسمكية، تتمثل بالمطالبة بتوفير الأعلاف وخاماتها، والعودة لمشروع الترقيم الوطني للثروة الحيوانية وإحصاء الماشية في المحافظة، ورسم خطط للتحسين الوراثي والتعاون مع المنظمات الدولية والمحلية، لتشغيل المشاريع الصغيرة لمربي الماشية، ومنها أعمال مشاريع المرأة الريفية، كمراكز استلام الحليب ومنتجات الألبان». وشدد على أن «المديرية تسعى الى حث مربي الأسماك على توفير مشاريع تربية الأسماك في النظام المغلق المتداور للمياه، والحد من استعمال المياه الطبيعية وإعادة استعمالها بعد فلترتها، كما تتعاون المديرية مع المنظمات الحكومية لإعادة تأهيل مفقس أسماك قضاء فيها». وبين عبد الله أن «هناك جملة عنه بطاقة ٢٠ مليون أصبعية لكل وجبة إنتاج الى جانب التنسيق مع الجهات الحكومية لمعالجة التجاوزات على الحصص المائية ومكافحة ظاهرة الصيد الجائر للأسماك في عموم محافظة الأنبار».

العدل تضع ثلاثة إجراءات تسهم في القضاء على تزوير العقارات

بغداد/الزوراء:
استعرضت وزارة العدل رؤيتها لكشف التزوير في العقارات والتحديات التي تواجهها في هذا الملف.
وقال المتحدث باسم الوزارة كامل أمين في تصريح صحفي إن «حالات التزوير موجودة في دوائر التسجيل العقاري وهي على مراحل تكاد تكون منذ عام ٢٠٠٥»، مشيراً الى أن «عمليات التزوير بدأت وبمراحل متعددة نتيجة ضعف سيادة القانون والتحديات التي كانت، خاصة في الفترة من ٢٠٠٥ إلى ٢٠١١ والتي تعد أكثر فترة حدثت فيها عمليات التزوير».
وأوضح أن «عمليات الكشف عن التزوير مستمرة وبمراحل وجهات متعددة، قسم منها يتم اكتشافها من قبل الأجهزة الأمنية، وقسم كبير من قبل الدوائر التابعة لوزارة العدل، وقسم من خلال شكاوى تقدم من أصحاب الأملاك الذين يتم التلاعب بأملاكهم».
وأكد أن «الكثير من حالات التزوير تتم خارج عملية التسجيل العقاري وعندما يقوم المزورون بإيهام بعض المواطنين من خلال مكاتب بيع العقار أو الدلالية وإقناعهم من خلال وثائق مزورة واستلام الدفعة الأولى للعقارات وإغرائهم بأسعار قد تكون منخفضة قياساً لأسعارها في السوق ما يدفعهم إلى القبول ودفع الدفعة الأولى».
وأشار أمين إلى أنه «لا توجد إحصائية دقيقة لعمليات اكتشاف التزوير لأن النزاهة تكفلت بكشف عمليات التزوير والعقاري وأيضاً كتاب العدول والمحاكم»، مؤكداً أن «عمليات التزوير الآن محدودة وتكاد تكون صعبة جداً». وبين أن «القضاء على التزوير يتم من خلال إنجاز الأتمتة واعتماد الحواسيب والمعلوماتية، وأيضا اكتمال البطاقة الموحدة لكل العراقيين»، مشيراً الى أن «الشروع بعملية دفع الرسوم من خلال نقاط الدفع الإلكتروني يعد تطوراً نوعياً لأن عملية الدفع ستوثق من قبل الشخص الذي قام بعملية الدفع من خلال بطاقته، وهذه أيضاً وسيلة مهمة للحدّ من التزوير».

التخطيط تحدد معايير استحداث محافظة سومر

بغداد/الزوراء:
حددت وزارة التخطيط معايير استحداث محافظة سومر وستكون المحافظة العشرين في العراق اذا ما اقرت رسمياً. وقال المتحدث باسم الوزارة عبد الزهرة الهنداوي في تصريح صحفي :«بعد تقديم مقترح من احد النواب عبر الامانة العامة لمجلس الوزراء حول استحداث محافظة سومر جنوب العراق وتشطر من محافظة ذي قارن تقوم الوزارة الآن بدراسة المقترح وستكون هنالك جملة من الاجراءات التي ينبغي القيام بها قبل الوصول الى مرحلة اعلان المحافظة الجديدة». وأضاف «كما يجب ان يكون هنالك دراسة جدوى للمحافظة حيث هنالك معايير تخطيطية يجب ان تكون حاضرة حيث ترتبط تلك المعايير بعدد السكان والانشطة الاقتصادية والزراعية والثروات التي توجد في المحافظة والطرق مستوى الخدمات والوحدات الادارية الموجودة فيها». وأشار الهنداوي الى انه «إذا ما توفرت تلك المعايير يتم مفاتحة مجلس الوزراء باستحداث المحافظة وبعدها يتم دراسة الملف في مجلس الوزراء وارساله الى مجلس النواب لتشريع قانون استحداث المحافظات وفقا لقوانين صادرة ومشرعة من مجلس الوزراء». وأكد ان «القضية ليست سهلة وهنالك الكثير من الاجراءات التي تتطلب دراسة حتى اتخاذ توصية او القرار بها».

جمهورية العراق
وزارة العدل
دائرة التنفيذ
مديرية تنفيذ المنازرة

تنفيذ/ ٣٠
رقم الاضبارة: ٢٨٢/٢٠١٧
التاريخ ٣٠/٥/٢٠٢٣

الى /المنفذ عليه/ عقيل حمود شاكر
لقد تحققَ لهذه المديرية من خلال شرح المبلغ في ورقتي التكليف بالحضور وهامش مختار منطقة حي المطاط (عدنان جلاوي محمد) انك مجهول محل الإقامة وليس لك موطن دائم او مؤقت او مختار يمكن اجراء التبليغ عليه واستنادا للمادة ٢٧ من قانون التنفيذ تقرر تبليغك اعلانا بالحضور في مديرية تنفيذ المنازرة خلال خمسة عشر يوما تبدأ من اليوم التالي للنشر لمباشرة المعاملات التنفيذية بحضورك وفي حالة عدم حضورك ستباشر هذه المديرية بإجراءات التنفيذ الجبري وفق القانون.

المنفذ العدل
كرار عماد كايت

اوصاف المحرر:
قرار محكمة بداءة المنازرة بالعدد ٢١١/ب/٢٠١٧ في ٢٠١٧/٥/٣١ المتضمن إلزام المدعي عليه عقيل حمود شاكر بتأديته مبلغ قدره ٧,٠٠٠,٠٠٠ سبعة ملايين دينار عراقي للمدعي امجد فاروق عبد الحسين وتحميله الرسوم والمصاريف.

إعلانك في
الزوراء
يحقق لك الإنتشار الأوسع
E-mail : alzawraanews@yahoo.com
للاستفسار : 07810090003

إعلان

الى الشريك (رمزي عبد السادة عباس ونجلاء جاسم محمد) اقتضى حضورك الى مديرية بلدية النجف الاشرف لغرض اصدار اجازة البناء للشريك (محمد حسوني مهدي جبر) للقطعة المرقمة ٣/٤٣٦٠٠ في النجف حي الوفاء مقاطعة ٤ خلال عشرة ايام وبخلافه ستتم الاجراءات دون حضورك .

إعلان

الى الشريك (علي جابر منين) اقتضى حضورك الى مديرية بلدية النجف الاشرف لغرض اصدار اجازة البناء للشريك (زين العابدين عدنان جادر) للقطعة المرقمة ٣/٥١٠١٧ في النجف حي النداء مقاطعة ٤ خلال عشرة ايام وبخلافه ستتم الاجراءات دون حضورك .

فقدان

فقدت مني الهوية الصادرة من مديرية توزيع كهرباء الفرات الاوسط المرقمة (S٨٠٣٤٥٨٧٩) تاريخ الاصدار (٢٠١٥/٨/١٠) بإسم (محمد باقر امين) فعلى من يعثر عليها تسليمها الى جهة الاصدار.

فقدان

فقدت مني الهوية الصادرة من مديرية توزيع كهرباء الفرات الاوسط المرقمة (S٦٩٣٤٥٨٥٦) بإسم (سعود عبد الامير شعلان) فعلى من يعثر عليها تسليمها الى جهة الاصدار.

المالية النيابية تحدد موعد التصويت على الموازنة

بغداد/ الزوراء:
اكدت اللجنة المالية النيابية، امس السبت، عزم البرلمان، التصويت على موازنة عام 2023، قبل التاسع من شهر حزيران الحالي.
عضو اللجنة المالية النيابية، سعد مانع التوبي، قال في حديث صحفي: إن "اللجنة طلبت في وقت سابق تحديد موعد للجلسة، لأنه لا يوجد ما يؤخر التصويت على الموازنة، حيث أن اللجنة تحتاج لساعات فقط من أجل إجراء المناقلات التي هي شبه جاهزة وتنتظر مجرد التبويب في الموازنة، فضلا عن بعض المواد المضافة".وأوضح أن "التأخير الحاصل الآن فقط من أجل مواد الإقليم التي تم التصويت عليها أصولياً داخل اللجنة"، مستدركا: "ولكن من الممكن أن تتم توافقات سياسية ويتم على إثرها تغيير التصويت".
واشار الى أنه "من الممكن تغيير المواد المصوت عليها لأن التصويت حدث في داخل اللجنة ولم يتم التصويت بالمجمل على الموازنة، وهذه من الحيل القانونية"، مبينا أن "البرلمان سيدخل في التاسع من شهر حزيران الحالي في عطلته التشريعية، لذلك سيتم إقرار الموازنة بصورة فعلية قبل هذا الموعد".

مبيعات مزاد العملة تتجاوز مليارا و270 مليون دولار خلال أسبوع

بغداد/ الزوراء:
بلغت مبيعات البنك المركزي العراقي الإجمالية من العملة الصعبة للدولار خلال الأسبوع الماضي أكثر من مليار و270 مليون دولار.وذكر مصدر أن البنك المركزي باع خلال الأسبوع الماضي للأيام الخمسة التي فتح بها المزاد، ملياراً و 270 مليونا و 511 ألفا و571 دولارا بمعدل يومي بلغ 254 مليونا و 102 الف و 314 دولارا منخفضا 3.6% عما سجل الأسبوع الذي سبقه والذي بلغ بمعدل يومي 263 مليونا و581 الفا و896 دولارا.واضاف ان اعلى مبيعات للدولار خلال الأسبوع الماضي كان ليوم الثلاثاء، حيث بلغت المبيعات فيه 267 مليونا و 83 الفا و 785 دولارا، فيما كانت اقل المبيعات ليوم الخميس التي بلغت فيه المبيعات 240 مليونا و525 الفا و519 دولارا.واشار الى ان مبيعات الحوالات الخارجية بلغت خلال الأسبوع الماضي مليارا و54 مليونا و561 الفا و571 دولارا بنسبة ارتفاع بلغت 79% مقارنة بالمبيعات النقدية التي بلغت 215 مليونا و 915 الف دولار.واوضح ان المبيعات ذهبت على شكل نقدي وحوالات للخارج لتمويل التجارة الخارجية، فيما بلغ سعر بيع مبالغ الاعتمادات المستندية والتسويات الدولية للبطاقات الالكترونية 1305 دنانير لكل دولار، فيما بلغ سعر بيع مبالغ الحوالات الى الخارج وسعر البيع النقدي 1310 دنانير لكل دولار.

تراجع أسعار الذهب في محال العاصمة وأربيل

بغداد/ الزوراء:
انخفضت أسعار الذهب "الاجنبي والعراقي" في الأسواق المحلية بالعاصمة بغداد، وفي اسواق اربيل عاصمة اقليم كردستان، امس السبت.
وقال مصدر إن أسعار الذهب في أسواق الجملة بشارع النهر في العاصمة بغداد سجلت، صباح امس، سعر بيع للمثقال الواحد عيار 21 من الذهب الخليجي والتركي والأوربي 398 الف دينار، وسعر الشراء 394 الف دينار، فيما كانت اسعار البيع ليوم الخميس الماضي 401 الف دينار للمثقال الواحد.
وأشار إلى ان سعر بيع المثقال الواحد عيار 21 من الذهب العراقي ارتفعت ايضا عند 368 الف دينار، وبلغ سعر الشراء 364 الفا.
وفيما يخص أسعار الذهب في محال الصاغة، فإن سعر بيع مثقال الذهب الخليجي عيار 21 يتراوح بين 405 آلاف دينار و 315 ألفاً، فيما تراوح سعر البيع مثقال الذهب العراقي بين 375 الفاً و 385 الف دينار.أما اسعار الذهب في اربيل فقد سجل انخفاضا، ايضا حيث بلغ سعر بيع مثقال الذهب عيار 24 بيع 475 الف، وسجل عيار 21 بيع 420 الف دينار عيار 18 بيع 355 الف دينار.. ويساوي المثقال الواحد من الذهب (خمسة غرامات).

اقتصادي: تأخر إقرار الموازنة سيؤخر إنجاز المشاريع المهمة

بغداد/ نينا:
أكد الخبير في الشأن الاقتصادي، ملاذ الامين، ان تأخر اقرار الموازنة سيتسبب في تأخير انجاز المشاريع الاستثمارية المهمة التي تشكل حلقة مهمة في الاستقلال الاقتصادي غير النفطي، مشيرا الى ان اقرار الموازنة في موعدها، وهو الربع الاول من كل سنة، ضرورة ملحة للاسهام في تأسيس مشاريع اقتصادية عملاقة تكون حلقة مهمة في حياة الاجيال المقبلة بعد نضوب النفط.وقال الامين في تصريح للوكالة الوطنية العراقية للانباء / نينا ":"حسب مسودة مشروع قانون الموازنة العامة لعام ٢٠٢٣ الذي قدمته وزارة المالية، فإن اجمالي الموازنة العامة يبلغ ١٣٦ مليار دولار بعجز مقداره ٤٣ مليار دولار، تشكل الإيرادات النفطية نسبة ٨٧ بالمئة منها"، مبينا:" ان الايرادات المالية المتأتية من تصدير النفط تبلغ ٧ مليارات دولار شهريا، وعليه فإنه في حال تأخر اقرار الموازنة الى ما بعد النصف الثاني من السنة الحالية، فإن القانون يجيز للحكومة ان تصرف الاموال استنادا لموازنة العام الماضي وبنسبة ١٢/١ شهريا".واوضح ":" ان تأخر اقرار الموازنة سيتسبب في تأخير انجاز المشاريع الاستثمارية المهمة التي تشكل حلقة مهمة في الاستقلال الاقتصادي غير النفطي الذي تنتهجه الحكومة لتنويع مصادر الدخل بعيدا عن النفط من خلال انعاش القطاعات الانتاجية كالزراعة والصناعة والنقل".

بأقل من 12 دولارا .. سومو تكشف معدل سعر النفط المصدر للأردن

بغداد/ الزوراء:
اعلنت شركة تسويق النفط العراقية "سومو"، امس السبت، ان معدل سعر النفط الخام المصدر الى الأردن بلغ 59.55 دولاراً خلال شهر أيار الماضي.
وبهذا يكون العراق قد باع البرميل الواحد من النفط الخام إلى الأردن في الشهر الماضي بأقل من 11.75 دولارا عن سعر البيع الرسمي المعلن من قبل وزارة النفط والبالغ من (71.30) دولارا، بحسب الاحصائية الصادرة عن الوزارة .
وقالت سومو في احصائية على موقعها واطلعت عليها "الزوراء": إن "مجموع الصادرات النفطية الى الأردن خلال شهر أيار الماضي بلغت 256 الفاً و974 برميلاً"، مبينة ان "معدل التصدير بلغ 8 آلاف برميل يومياً".
وأضافت شركة تسويق النفط العراقية ان "معدل سعر البرميل المباع للأردن بلغ 59.55 دولاراً"، مشيرة إلى أن "قيمة الواردات من الصادرات النفطية للأردن خلال شهر واحد بلغت 15 مليونا و302 الف دولار".
وأقر مجلس الوزراء العراقي، خلال اجتماعه، في 28 مارس/آذار 2023، توصية المجلس الوزاري للطاقة، بشأن الموافقة على توقيع مذكرة تفاهم تجهيز النفط الخام بين وزارة النفط، ووزارة الطاقة والثروة المعدنية الأردنية، مبينا ان التمديد سيكون لسنة واحدة، بدءًا من تاريخ دخولها حيز التنفيذ.وكان الأردن تلقى في أيلول 2021 شحنات من النفط بموجب اتفاق لشراء 10 آلاف برميل يوميا من النفط الخام من حقول كركوك لتلبية جزء من الطلب المحلي قبل ان يوقفها في شهر شباط 2022 نتيجة انتهاء العقد لتتم المباشرة مرة اخرى في نيسان، ليتم إيقافها في شهر آب لتعاود من جديد في شهر ايلول الماضي 2022.
يذكر ان العراق يصدر النفط الخام بأسعار تفضيلية الى الاردن عبر الشاحنات الحوضيات وبمعدل 10 الاف برميل يوميا تقريبا.

يبلغ 4.2 بالمئة في المتوسط لاعتماده على صادرات النفط

صندوق النقد العربي يتوقع نموًّا معتدلًا لاقتصاد العراق خلال العام الحالي

بغداد/ متابعة الزوراء:
توقع صندوق النقد العربي استمرار زخم النمو الاقتصادي في الإمارات خلال العامين الحالي والمقبل، لتحقق متوسط نمو اقتصادي مرتفع بنسبة 4.6 بالمئة للفترة من 2022 إلى 2024، نتيجة زيادة أسعار النفط وارتفاع الثقة في الأعمال، فيما بين أن اقتصاد كل من الجزائر والعراق واليمن وليبيا، التي تعتمد على صادرات النفط، نمواً معتدلاً يبلغ 4.2 بالمئة في المتوسط خلال 2023.
وذكر الصندوق، في تقرير حديث بعنوان "آفاق الاقتصاد العربي" أن من المتوقع أن ينمو اقتصاد الإمارات بنسبة 4.2 بالمئة في العام الجاري 2023، في حين يُتوقع أن ينخفض مؤشر أسعار المستهلكين إلى 2.9 بالمئة في 2023، و2.57 بالمئة في 2024.
وتوقع التقرير نمو الاقتصادات العربية بنحو 3.4 بالمئة في عام 2023، مع استقرار أسعار النفط والغاز، وتراجع أسعار السلع الأساسية بما فيها المنتجات الزراعية، وما يقابل ذلك من تشديد السياسات النقدية للحد من التضخم.
ونوه التقرير إلى أن الدول العربية، التي تبنت برامج إصلاح اقتصادي وروّى واستراتيجيات لتنويع اقتصاداتها وزيادة متانتها النسبية، وإصلاح بيئات الأعمال، وتشجيع دور القطاع الخاص، ودعم رأس المال البشري، تبدو أكثر قدرة على مواجهة الصدمات.وتوقع التقرير أن تتحسن وتيرة النمو الاقتصادي للدول العربية في عام 2024، لتسجل نحو 4 بالمئة، وهو تحسن يرجع إلى توقعات استقرار أسعار النفط وأسعار السلع الأساسية، وإحكام السيطرة على التضخم.
وأشار إلى أن الدول العربية المصدرة للنفط ستستفيد من تحسن مستويات أسعار الطاقة، حيث يتوقع أن تكون لذلك آثار إيجابية على النمو الاقتصادي لهذه الدول خلال عامي 2023 و2024، وأن تشهد مجموعة الدول المصدرة الرئيسية للنفط معدل نمو يبلغ 3.4 بالمئة في 2023، يتحسن إلى 4.2 بالمئة في 2024.
وأوضح التقرير أن التوقعات لدول الخليج في عام 2023 ما تزال أكثر تفاؤلاً، إذ من المتوقع أن ينمو الناتج المحلي الإجمالي بنسبة 3.4 بالمئة في عام 2023، لا سيما في ظل توجه الاقتصادات الخليجية نحو المزيد من التنويع، مشيراً إلى أن استقرار أسعار النفط عند مستويات مرتفعة نسبياً، سيترجم في زيادة عائدات النفط، ويمكن أن يؤدي إلى زيادة الفوائد المالية واحتياطيات النقد الأجنبي ووضع مالي عام أقوى.
وفقا لتوقعات الصندوق، ستعود السعودية إلى الصدارة في 2024 عندما تسجل نموا بنسبة 5.7 بالمئة مقابل 3.3 بالمئة في الإمارات.
وتوقع أن يشهد كل من الجزائر والعراق واليمن وليبيا، التي تعتمد على صادرات النفط، نمواً معتدلاً يبلغ 4.2 بالمئة في المتوسط خلال 2023.
ولفت التقرير إلى أن إحدى المسارات الأخرى المحددة لآفاق النمو في دول مجلس التعاون الخليجي، هو تركيز دول المجموعة على توطين القوى العاملة في القطاع الخاص، ورفع نسبة مشاركة المواطنين كجزء من القوى العاملة، وذلك بشكل خاص في الإمارات والسعودية والبحرين.
وتوقع تقرير صندوق النقد العربي أن تحقق مجموعة الدول العربية المستوردة للنفط معدل نمو قدره 3.1 بالمئة في 2023، ترتفع إلى 4 بالمئة في العام المقبل 2024 مع السيطرة على موجة التضخم نهاية العام الحالي، وتخفيف السياسات النقدية المتشددة.
وبالتفصيل، يتراوح النمو في 2023 بين 3.7 بالمئة في مصر و3 بالمئة في المغرب، كما يتوقع أن يشهد لبنان نمواً إيجابياً لأول مرة منذ 6 سنوات، ليسجل 2.1 بالمئة بعد تراجع 6.1 بالمئة في 2022.
ووفق التقرير، تراوحت توقعات المنظمات الدولية للنمو الاقتصادي العالمي، الصادرة بداية عام 2023 ما بين 1.7 و 2.9 بالمئة لعام 2023، وما بين 2.7 و3.1 بالمئة لعام 2024.

أكدت أن هناك تصاعدا كبيرا بوتيرة التسويق في عموم البلاد

التجارة: فتح مراكز تسويق جديدة لاستيعاب كميات الحنطة المحلية المسوقة

بغداد/ الزوراء:
أعلنت الشركة العامة لتجارة الحبوب في وزارة التجارة فتح مراكز تسويقية جديدة لاستيعاب كميات الحنطة المحلية المسوقة من الفلاحين خلال الموسم التسويقي ٢٠٢٣ الحالي.
ونقل بيان للوزارة تلقت "الزوراء" نسخة منه عن مدير عام الشركة، حيدر نوري الكرعاوي قوله: ان "هناك تصاعدا كبيرا بوتيرة التسويق في عموم محافظات البلاد لهذا العام ادت الى امتلاء الطاقات الخزينية لبعض المواقع التابعة للشركة في عدد من المحافظات مما تطلب ذلك فتح مراكز تسويق جديدة تستوعب كميات الحنطة المسوقة من الفلاحين".
وأضاف "تم صباح يوم الجمعة افتتاح مركز تسويق جديد في ساحة العيادات في فرع الشركة بمحافظة كركوك، يستوعب (٥٠) الف طن من الحنطة ليكون الموقع طاقة خزينة مضافة للطاقات الخزينية الثلاث المحددة لاستلام الحنطة المنتجة تتناسب مع كمية الإنتاج في المحافظة".وتابع: ان ساحات العيادات ستسهم في احداث حافز للفلاح في عملية الحصاد ووضع المزارعين في موضع الاهتمام لاسيما ان كل التسهيلات والاهتمام والخدمات متاحه امامهم ومن اعلى مستويات الحكومة العراقية .
وأشار الكرعاوي الى ان "الموسم التسويقي الحالي (موسم الخير والنجاح) وحقق الاهداف المرسومة له، وذلك بجهود الملاكات العاملة في شركة الحبوب والتي قدمت منذ العاشر من شهر نيسان وحتى الآن دروساً في الإرادة و الصبر والتضحية من أجل إنجاح الموسم التسويقي ٢٠٢٣ .
وعلى صعيد متصل، اشار مدير عام الشركة إلى: ان مواقع فرع بابل تواصل استلام الحنطة المحلية من الفلاحين في كل سايلو الحلة الجديد ومجمع المرادية المخزني الاول والثاني الى جانب سايلو الحلة القديم الذي امتلأ بالكامل.
ولفت الكرعاوي إلى اللجنة العليا للتسويق تتابع كذلك عمليات الاستلام وتتخذ قرارات فتح مراكز تسويق إضافية بحسب تقديرات الإنتاج، وسبق ان اتخذت قرار فتح مركز تسويق مطار الدهيمي في الرفاعي بمحافظة ذي قار، إضافة إلى قرار فتح مركز تسويق الاسحاقي بمحافظة صلاح الدين ومركز تسويق روفيا بمحافظة دهوك .

الدولار يشهد صعودا ملحوظا في البورصة الرئيسة

بغداد/ الزوراء:
ارتفعت أسعار صرف الدولار الأمريكي مقابل الدينار العراقي، امس السبت، في البورصة الرئيسية بالعاصمة بغداد، فيما انخفضت في اربيل عاصمة اقليم كردستان.وقال مصدر إن بورصتي الكفاح والحارثية المركزيتين في بغداد سجلتا، صباح امس، 146850 ديناراً عراقياً مقابل 100 دولار أمريكي، فيما كانت الأسعار صباح يوم الخميس الماضي 146650 ديناراً مقابل 100 دولار.وأشار إلى ان اسعار البيع والشراء ارتفعت في محال الصيرفة بالأسواق المحلية في بغداد، حيث بلغ سعر البيع 147750 دينارا عراقيا لكل 100 دولار امريكي، بينما بلغت أسعار الشراء 145750 دينارا عراقيا لكل 100 دولار امريكي.أما في اربيل عاصمة اقليم كردستان، فإن سجل سعر الدولار انخفاضا حيث بلغ سعر البيع 146950 دينارا مقابل الدولار وسعر الشراء 146650 دينارا مقابل 100 دولار.

خام البصرة يغلق على خسارة أسبوعية

بغداد/ الزوراء:
أغلق خام البصرة عند التسوية على ارتفاع إلا انه سجل خسارة اسبوعية بعد سلسلة انخفاضات شهدتها الأسعار الاسبوع الماضي.
واغلق خام البصرة الثقيل في اخر جلسة له من يوم الجمعة على ارتفاع بلغ 2.34 دولار ليصل الى 70.40 دولارا، إلا أنه سجل خسارة اسبوعية بلغت 1.63 دولار بما يعادل 2.26%.
فيما أغلق خام البصرة المتوسط في آخر جلسة له على ارتفاع ايضا بلغ 2.34 دولار ليصل الى 73.55 دولارا، إلا انه سجل خسارة اسبوعية ايضا بلغت 1.3 دولار او ما يعادل 1.74%".أما خام برنت فقد اغلق في آخر جلسة له من يوم الجمعة على ارتفاع بمقدار 1.85 دولار ليصل الى 76.13 دولارا، وسجل خسارة اسبوعية بلغت 82 سنتا او ما يعادل 1.07%.وأغلق خام غرب تكساس الوسيط الأمريكي في اخر جلسة له من يوم الجمعة على ارتفاع ايضا بمقدار 1.64 دولار ليصل الى 71.74 دولارا للبرميل، وسجل خسارة اسبوعية بلغت 93 سنتا او ما يعادل 1.28% .
وشهدت أسعار النفط الخام ارتفاعا يوم الجمعة بعد سلسلة تراجعات خلال الاسبوع الماضي وسط انتعاش المعنويات نتيجة لإقرار مشروع قانون سقف الدين الأمريكي وفي وقت قيمت فيه الأسواق احتمالية تنفيذ أوبك+ لخفض في الإنتاج لدعم الأسعار في اليومين المقبلين.

أعلنت نسب إنجاز متقدمة لمشروع ميناء الفاو الكبير

الشركة العامة للموانئ تحدد قيمة الأرباح المتحققة من الأرصفة المؤجرة

بغداد/ الزوراء:
كشفت الشركة العامة للموانئ عن قيمة الأرباح المتحققة من الأرصفة المؤجرة في العراق، وفيما أعلنت عن نسب إنجاز متقدمة لمشروع ميناء الفاو الكبير، أكدت قرب دخول ساحة الترحيب الكبرى للعمل وبمساحة 2.5 مليون م2 وأوضحت مهامها.
وقال مدير عام الموانئ، فرحان الفرطوسي، في تصريح صحفي: إن" ميناء الفاو يسير حسب ما مخطط له ونسب الإنجاز الفعلية في مشاريعه الخمسة متقدمة ولا يوجد أي عائق أو تعثر في العمل".
وبشأن الأرصفة المؤجرة، أكد الفرطوسي أن" تأجير الأرصفة نظام عالمي متبع في جميع دول العالم بإدارة تشغيل أرصفتها من خلال إحالة عملية التشغيل إلى الخطوط الملاحية العالمية التي تعمل على توفير البضائع من خلال خطوطها الملاحية، وبذات الوقت تدخل أحدث التكنولوجيا والمعدات لغرض التسريع بعمليات المناولة كي تكون هناك انسيابية عالية، وبالتالي زيادة الإيرادات على اعتبار أن دعم المستهدف هو زيادة الإيرادات".
وبين أن" الإيرادات من تأجير الأرصفة ارتفعت لنحو 200 مليار دينار لعام 2022 مقارنة بالعام الذي قبله والتي كانت بحدود 100 مليار دينار وهذا أكبر مؤشر للنجاح".
وبشأن أبرز مشاريع الموانئ، أشار الفرطوسي إلى" أعمال لإنشاء 3 أرصفة بميناء أم قصر لمناولة الحاويات وستستكمل قريبا، وهنالك ساحة الترحيب التي ستدخل خلال الأيام القليلة المقبلة للعمل بمساحة تقدر بـ (مليون ونصف المليون) متر مربع وستفصل مهامها العمل الميناني عن العمل الجمركي تضم شقين، الشق الأول: لإيواء الشاحنات، الآخر لإجراء عملية الكشف الجمركي".
ولفت إلى أن" عمليات الكشف الجمركي كانت تجري داخل الساحات والشوارع في ميناء أم قصر، والآن تم فصل العمل الميناني بالكامل عن العمل الجمركي"، وأيضا أن" من أبرز المشاريع لشركة الموانئ، هنالك أرصفة خدمية عدد 2 ستنفذ من قبل إحدى الشركات اليابانية، ضمن مشاريع القرض الياباني، وأيضا هنالك محطة نفطية عملاقة في ميناء خور الزبير سنعلن عن دخولها العمل خلال الأيام القليلة المقبلة".
وأكد أن" الشركة استلمت قبل شهرين أحد الأرصفة النفطية التخصصية التي تنشأ لأول مرة في العراق ضمن مواصفات عالية، من قبل الشركات اليابانية والتي نفذت ضمن القرض الياباني، وأيضا تم استلام رصيفين لتشغيل مشترك لخور الزبير"، لافتا إلى أن" الشركة تعمل على تحويل المشاريع ضمن منصة الموانئ الرقمية".

الزوراء الرياضي

العدد: 7971 الأحد 4 حزيران 2023 www.alzawraapaper.com No: 7971 Sun 4 June 2023

أصفر وأحمر

سيف سلمان: المحترفون خذلوا منتخب الشباب في كأس العالم

بغداد/ متابعة الزوراء:
أكد لاعب المنتخب الوطني السابق، سيف سلمان، أن بعض المحترفين خذلوا المدرب عماد محمد في مونديال الشباب، الذي غادره أسود الرافدين من دور المجموعات، بعد الهزيمة أمام أوروجواي وتونس والتعادل مع إنجلترا.وواصل سلمان «اللاعبون المحترفون لم يقدموا المطلوب منهم فنيًا خلال المواجهات الثلاث، فالأخطاء كانت فردية، وليس بسبب خطة اللعب، لذلك فقدنا فرصة بلوغ الدور الثاني».وأضاف» ليس كل محترف جيد، وممكن المحلي أفضل من المحترف، وخير مثال مع منتخب الشباب في المونديال، وأغلب المحترفين مع المنتخبات العراقية لعبهم فردي فقط».وأردف «بخصوص فكرة دوري المحترفين المطروحة بقوة، فإن الأموال إذا صرفت بهذا الاتجاه أفضل بكثير من هدرها بأمور أخرى، لذلك إن تحققت فهي خطوة لتطوير البطولة المحلية».

بحضور ورعاية رئيس الزوراء

اليوم.. درجال يوقع مع تيباس عقد شراكة اتحاد الكرة مع رابطة لا ليغا لتنظيم دوري المحترفين

بغداد/ الزوراء:
يعقد اليوم الاحد في العاصمة بغداد حفل لتوقيع عقد الشراكة بين الاتحاد العراقي لكرة القدم ورابطة الدوري الاسباني (لا ليغا) من اجل تنظيم دوري المحترفين في العراق ابتداءً من الموسم المقبل، ومن المؤمل ان يحضر حفل التوقيع دولة رئيس الوزراء المهندس محمد شياع السوداني، فضلا عن العديد من الشخصيات الرياضية الرفيعة وجمع من وسائل الاعلام المختلفة، وسيوقع العقد من جانب اتحاد الكرة الرئيس عدنان درجال بينما سيوقعه من الجانب الاسباني خافيير تيباس رئيس رابطة الدوري الاسباني.

واكد الاتحادُ العراقيّ لكُرةِ القدم في بيان لـه: إن عقدَي الشّراكة مع رابطَة الدوري الإسبانيّ سيكوّنان البدايةَ الحقيقيّةَ لانطلاقةِ كرةِ القدم العراقيّة نحو تطبيق مبادئ الاحتراف الكرويّ بعد دراسة مستفيضة وخطواتٍ جادة قامَ بها المُكتَب التنفيذيّ للاتحاد عقدَ خلالها الاجتماعاتِ المُتكررة التي أفضت إلى توقيع العقدِ إلكترونياً، وزيارة إلى مقرّ اللاليجا في إسبانيا.

ويبين الاتحادُ أن جميعَ النقاط الأساسيّة في العقد، الذي سيوقعه الاتحادُ حضورياً مَع رئيس رابطة الدوري الإسبانيّ اليوم الأحد برعايةِ كريمة من دولةِ رئيس الوزراء السيّد محمد شياع السوداني، تمّ الاتفاقُ والتأكيد عليها عبر محضر اجتماع رسميّ للاتحادِ أعقبه اجتماعٌ رسميٌّ مع أندية الدوري المُمتاز في العاصمةِ بغداد بتأريخ (١٣ / ٨ / ٢٠٢٢)، قدّمَ فيها ممثلو اللاليجا عرضاً تفصيلياً عن آليةِ التطبيق التي تتضمنُ فقراتٍ مهمةً تساهمُ في تطوير مُسابقةِ الدوري العراقيّ، وتنفيذ مشروع الحلم (٢٠٣٠) للفئاتِ العمريّة عبر مركز تخصصيّ في كل محافظة عراقيّة.

ويودّ الاتحادُ أن يبيّنَ للجماهير الرياضيّة والإعلام الرياضيّ أنه سيمضي في مشروعه لتطوير كرةِ القدم العراقيّة على وفق رؤيةٍ علميّةٍ رصينةٍ، وهذا المشروعُ الكبير يستمدُّ كلَ القوةِ من أسرةِ كرة القدم ككل والجماهير والإعلام الرياضيّ المخلص لبلده.

وفي الإختتام، يتقدم الاتحادُ العراقيّ وأسرةُ كرة القدم عموماً بالشكر والامتنان العاليين لدولةِ رئيس مجلس الوزراء السيد محمد شياع السوداني على حرصه الكبير ودعمه المُتواصل للرياضة العراقيّة، وكرة القدمِ على وجه الخصوص.

ومن جانبه، اكد مستشار رئيس الوزراء لشؤون الشباب والرياضة، خالد كبيان، انه وبناءً على توجيهات دولة رئيس الوزراء المهندس محمد شياع السوداني عقد برفقة السيد اياد بنيان اجتماع مهم مع رئيس وبعض اعضاء اتحاد كرة القدم بحضور السيد لويس (اسباني الجنسية) ممثل شركة لا ليغا لمناقشة بنود وتفاصيل العقد المؤمل ابرامه بين الاتحاد العراقي والرابطة الاسبانية.

وبعد الاطلاع على بنود وفقرات العقد وما اثير من تساؤلات واستفسارات واعتراضات في وسائل الاعلام المختلفة تم تسجيل ما يأتي: ان عقد الشراكة سيساهم بشكل كبير في تطوير كرة القدم العراقية فضلا عن الملاكات العاملة ومفاصل الكرة ووجود بنود وفقرات قانونية تتيح للاتحاد العراقي تعديل بعض الفقرات مستقبلاً لما فيه مصلحة الاتحاد او حتى الغاءها.

كما اطلعنا على حيثيات اجتماع الاتحاد العراقي ورابطة الدوري الاسباني مع اندية الدوري الممتاز في العاصمة بغداد بتأريخ ١٣ / ٨ / ٢٠٢٢، حيث يوقع الاتحاد العراقي باعتباره شخصية معنوية تتمتع بالاستقلالية الادارية والمالية مع رابطة الدوري الاسباني عقدي الشراكة لدوري المحترفين ومشروع الحلم ٢٠٣٠ الخاص بالفئات العمرية، علما ان جميع اعضاء الاتحاد ماعدا اثنان موقعين على محضر اجتماع موافقون على التعاقد مع هذه الشركة، علماً ان العقد موقع الكترونياً وهنالك دفعة من المبالغ سلمت للشركة وسيتولى المدير التنفيذي المعين من قبل الرابطة الادارة والاشراف على تنفيذ مشروع دوري المحترفين، كما ستتولى اقسام رابطة الدوري الاسباني مهمة الاشراف على تنفيذ المشروعين وفق العقدين المبرمين وليس مهمتهم استشارية كما اثير في وسائل الاعلام، واقترحت المستشارية الاستعانة بمحكمة كاس او محاكم لندن بدلا من محاكم سنغافورة ووافق ممثل الشركة على ذلك، والاتفاق مع رابطة الدوري الاسباني تم بشكل رسمي بموافقة الهيئة التنفيذية للاتحاد وهي المسؤولة عن نجاح او فشل المشروعين.

أما المبالغ التي ستدفع الى الشركة من ميزانية الاتحاد وليس منحة من الحكومة، وان فرع شركة الموجود في دبي هو فرع اقليمي للشركة ويديره اسبان حاله حال 11 فرعا اقليميا في دول العالم، علماً أنه سوف يوقع العقد ممثل شركة لاليگا هو مديرها الاسباني خافيير تيبا، والشركة لديها اعمال مماثلة في 30 دولة من دول العالم، كما يتضمن العقد نسبة 33 % من قيمة الارباح والرعاية والتسويق للاندية المشاركة بدوري المحترفين.

منتخب سلة الكراسي يغادر إلى الإمارات لخوض منافسات المونديال

بغداد/ حسين الشمري:
يغادرنا فجر يوم غد الاثنين متوجها الى دولة الامارات منتخبنا الوطني لسلة الكراسي لخوض غمار منافسات مونديال العالم بمشاركة ١٦منتخبا عالميا من عموم قارات العالم للمدة من الخامس من الشهر الحالي ولغاية الحادي والعشرين منه.وقال الامين المالي لاتحاد السلة البارالمبي ثامر مجيد: سيتوجه فجر يوم غد الاثنين الى دولة الامارات الشقيقة منتخبنا الوطني لسلة الكراسي المتحركة للمشاركة في نهائيات كأس العالم بمشاركة ١٦ منتخبا يمثلون قارات اسيا وافريقيا واوروبا وامريكا .واضاف مجيد: جاء تأهلنا منذ العام الماضي على حساب منتخب ماليزيا في مباراة فاصلة ضمنا بذلك حجز بطاقة الوصول للمونديال العالمي، وكان من المفترض ان يقام المونديال مطلع العام الحالي إلا انه تأجل الى الوقت الحاضر. مشيرا الى: ان القرعة لم تنصفنا أبدا بعد ان اوقعتنا في مجموعة صعبة بل حديدية كما يقولون بوجود منتخبات امريكا الفريق صاحب الترتيب الاول عالميا اضافة الى بريطانيا وايران اللذين يحتلان المراكز المقدمة على الصعيد العالمي لكن هذا لا يمنعنا من منافسة تلك المنتخبات بروح التفاؤل وتحقيق نتائج ايجابية لا سيما ان منتخبنا يضم في صفوفه نخبة من اللاعبين الشباب المثابرين إلا انهم قليلو الخبرة مقارنة بلاعبي تلك المنتخبات التي سنلاقيها في كأس العالم بروحية التنافس للحصول على موقع جيد ضمن افضل ١٦منتخبا بالعالم .

مبارزو الجيش يتوجون بلقب بطولة التحدي في السليمانية

بغداد/ متابعة الزوراء:
سيطر لاعبو نادي الجيش على المراكز المتقدمة في ختام منافسات بطولة التحدي لسلاح السيف العربي التي جرت في محافظة السليمانية ونظمها الاتحاد العراقي للمبارزة والخماسي الحديث.
وسجلت البطولة نجاحاً بالجوانب الفنية والتحكيمية والتنظيمية واسفرت النتائج الختامية عن حصول اللاعب حمزة حبيب من نادي الجيش على المركز الاول، وحل اللاعب علي حسن عبود نادي الجيش ايضاً على المركز الثاني، فيما جاء زميلهم في نادي الجيش محمد فاخر عبد الحسين الثالث بالمركز الثالث، واستطاع لاعب نادي البريد محمد علاء حمدان الحصول على المركز الثالث مكرر.وفي ختام البطولة، تم توزيع الميداليات والكؤوس بين اللاعبين اصحاب المراكز المتقدمة.

وطني الصالات يصل السعودية للمشاركة في بطولة كأس العرب

جدة/ عدي صبار:
وصل وفدُ منتخبنا الوطنيّ لكرة الصالات إلى المملكة العربية السعودية، استعداداً للمشاركة في بطولة كأس العرب التي ستجري أحداثها في مدينة جدة خلال الفترة من السادس ولغاية 16 من حزيران الحالي.
وتضم قائمةُ المنتخب كلاً من المدير الفني ريكاردو كامرا سوبرال كاكاو، وحسين عبد علي مدرباً مساعداً، ومايكول جونتاس بورت مدرباً لحراس المرمى، وماريو ادوارد دي اولفر مدرباً للياقة، وعلي طه إسماعيل مترجماً والمدير الإداري علي عيسى، وعدي صبار منسقاً إعلامياً ومحمد عامر العزاوي مصوراً، وسيف حسن إدارياً، وطالب حسين مديراً للتجهيزات، ومحمد ولي وحبيب جبار معالجين، واللاعبين: وليد خالد ، رافد حميد ، سالم فيصل، حيدر مجيد، مصطفى إحسان، سالم كاظم، مهند عبد الهادي، فادي علاء، غيث رياض، حارث سعد، مرتضى كمال، حيدر كريم، حسين علي، وحراس المرمى زاهر مهدي، محمد سامي، حسين أحمد.
ويسعى منتخبنا إلى إثبات جدارته وتحقيق نتيجة طيبة في هذه البطولة في ظل قيادة المدرب البرازيلي ريكاردو سوبرال كاكاو الذي يعدُّ من أفضل المدربين في لعبة كرة الصالات.
ودخل منتخبنا الوطنيّ لكرة الصالات معسكراً تدريبياً مغلقاً في العاصمة بغداد استمر عشرة أيام.
وأوقعت قرعة كأس العرب لكرة الصالات المنتخبَ الوطني العراقيّ في المجموعة الثالثة إلى جانب كل من منتخبات مصر وموريتانيا وفلسطين.
وسيفتتح منتخبنا الوطنيّ أولى مبارياته في كأس العرب بمواجهة فلسطين يوم الأربعاء المقبل، على أن يقابل مصر يوم الجمعة التاسع من الشهر الحالي، فيما يختتم مبارياته بملاقاةِ موريتانيا في الحادي عشر منه.

الزوراء يخسر امام الكهرباء والنجف يكتسح دهوك برباعية واليوم قمة مرتقبة بين الطلبة والجوية

بغداد/ليث العتابي
عدسة/ هفال البريفكاني
خسر فريق الزوراء امام الكهرباء بهدف نظيف في المباراة التي جرت على ملعب الشعب الدولي امس السبت ضمن منافسات الجولة الثانية والثلاثين من عمر الدوري الممتاز، وسجل هدف الفوز لفريق الكهرباء محترفه الكاميروني فرانك سيريك دجوغو، وبهذه النتيجة اصبح الكهرباء رابعا برصيد 54 نقطة، فيما بقي الزوراء في المركز الثالث بنقاطه الـ 57.
وحقق النجف فوزاً كبيراً على مستضيفه دهوك بنتيجة (2-4)، في المباراة التي جرت مساء امس السبت بملعب صقور الجبال والتي أقيمت وسط حضور جماهيري متوسط.
وحفل الشوط الأول من اللقاء بالإثارة والندية المتبادلة بين الطرفين مع تسجيل 3 أهداف من الجانبين ، إذ تمكن أحمد فاضل من أفتتاح التسجيل لفريقه النجف بوقت مبكر وتحديداً بالدقيقة 5، ونجح مهدي كامل من تعزيز تفوق الضيوف بإحرازه الهدف الثاني في الدقيقة 19، وقلص وليد سلمان الفارق لدهوك في الدقيقة 32.
وفي الشوط الثاني، أستطاع محمد مزهر من إضافة الهدف الثالث لفريقه النجف بالدقيقة 61 ، بينما خطف مرتضى هديب الهدف الرابع للضيوف في الدقيقة 71.
وتمكن زاكري بانيج من تسجيل الهدف الثاني لفريقه دهوك من ركلة جزاء نفذها بنجاح في الدقيقة 87 من زمن المباراة.
وبهذا الأنتصار، رفع النجف رصيده إلى 49 نقطة بالمركز السادس ، فيما تجمد رصيد دهوك عند النقطة 45 بالترتيب السابع.
وتعادل كربلاء وضيفه نفط ميسان بنتيجة (1-1)، في المباراة التي جرت مساء امس السبت بملعب النجف الدولي وأقيمت وسط غياب الجماهير بقرار إتحادي.
ونجح مشتاق طالب من وضع فريقه كربلاء بالمقدمة عبر تسجيله لهدف السبق في الدقيقة 18، بعد تصويبة رائعة على مشارف منطقة الجزاء أستقرت في شباك الضيوف.
وتمكن النيجيري بنيامين أكور من إدراك هدف التعديل لنفط ميسان في الدقيقة 48 بعد إستغلاله لهفوة دفاعية ليسدد الكرة بقوة على يمين حارس كربلاء عبد العزيز عمار.
وشهد الشوط الثاني عدة فرص محققة لمضاعفة النتيجة ، وابرزها تسديدة البديل مصطفى راضي التي تكفلت عارضة الضيوف بإبعادها.
ورغم محاولات مدربي الفريقين لخطف هدف الأنتصار ، إلا أن التسرع وضعف التسديد حال دون ذلك ، لتنتهي المواجهة الى وقع التعادل الإيجابي الذي حضر للمرة الثانية في لقاءات الفريقين هذا الموسم.
وبهذا التعادل ، رفع كربلاء رصيده إلى 42 نقطة بالمركز الـ 11، فيما أصبح رصيد نفط ميسان 43 نقطة بالموقع الثامن.
وتعادل الحدود مع القاسم سلبياً (0-0) في المباراة التي جرت امس السبت بملعب الشعب الدولي والتي جرت وسط حضور جماهيري ضعيف.
وسنحت للحدود عدة فرص للتسجيل في أوقات متباعدة من اللقاء عن طريق الموريتاني محمد أسويعيد ، الذي سدد أكثر من تصويبة ردها ببراعة حارس القاسم وليد خالد.
وبالجهة المقابلة فضل جاسب سلطان المدير الفني للقاسم الأعتماد على الهجمات المرتدة التي كادت أن تخطف هدف الأنتصار لولا تسرع لاعبيه وتألق حارس الحدود صكر عجيل.
وبهذا التعادل ، رفع الحدود رصيده إلى 43 نقطة بالترتيب الثامن ، فيما أصبح رصيد القاسم 33 نقطة بالمركز السابع عشر.
وتختتم اليوم الاحد منافسات الجولة الثانية والثلاثين باقامة ست مباريات ابرزها القمة الكروية التي ستجمع بين الطلبة والقوة الجوية، كما سيواجه الشرطة فريق نوروز ويضيف الكرخ منافسه نفط الوسط ويلتقي الصناعة على ملعبه مع النفط ويواجه زاخو ضيفه القادم من محافظة القادسية فريق الديوانية ويلتقي نفط البصرة مع اربيل.

عودة مهند علي وغياب لاعبي منتخب الشباب عن قائمة المنتخب الوطني

بغداد/ متابعة الزوراء:
كشف الجهاز الفني للمنتخب الوطني أن المهاجم مهند علي سيقود هجوم أسود الرافدين في ودية كولومبيا المقرر إقامتها يوم 16 حزيران الحالي بملعب فالنسيا في إسبانيا، بعد غياب دام لأكثر من 8 أشهر.

ووجه الإسباني خيسوس كاساس، مدرب المنتخب الوطني، الدعوة إلى 27 لاعبًا للانضمام لمعسكر إسبانيا، الذي سيقام خلال الفترة من 12 إلى 20 الحالي، بمدينة خريز الإسبانيّة، وتتخلل المُعسكر مواجهة كولومبيا بملعب الماستايا في فالنسيا.
وجاءت قائمة كاساس على النحو التالي:
حراسة المرمى: جلال حسن – أحمد باسل – فهد طالب.
الدفاع: مناف يونس – مصطفى ناظم – سعد ناطق – علي فائز – آلان محي الدين – فرانس بطرس – الأي فاضل – شيركو كريم– أحمد يحيى – ميرخاس دوسكي.
الوسط: همام طارق – أمجد عطوان – أمير العماري – أسامة رشيد – إبراهيم بايش – كيفن يعقوب – حسن عبد الكريم – إندريه السناطي – بشار رسن – حسين علي – زيدان إقبال.
الهجوم: أيمن حسين – مهند علي – باشانج عبد الله.
وفي سياق متصل، أوضح محمد عماد، المنسق الإعلامي للمنتخب العراقي، إن قائمة كاساس الأولية ضمت 29 لاعبًا كان، من بينهم علي الحمادي محترف ويمبلدون الإنجليزي، ومهند جعاز لاعب دي سي يونايتد الأمريكي، لكن خطابان من ناديهما موثقة بالتقارير الطبية أوضحت عدم تمثالهما للشفاء قبل أن يقع الاختيار من قبل الجهاز الفنيّ على (27) لاعبًا.
وبذات الوقت لم يتم الكشف عن سبب إبعاد عدد من لاعبي منتخب الشباب الذي شارك مؤخرًا بمونديال الأرجنتين رغم إدراج اربعة لاعبين منهم في القائمة المبدئية.

أنهى اللقاء لصالحه بهدفين مقابل هدف واحد

مانشستر سيتي يهزم غريمه التقليدي مانشستر يونايتد ويتوج بكأس الاتحاد الإنكليزي

مانشستر/ متابعة الزوراء:
توج مانشستر سيتي بلقب كأس الاتحاد الإنجليزي للمرة السابعة في تاريخه، وذلك بعد تغلبه في المباراة النهائية على مانشستر يونايتد بنتيجة (٢-١)، في اللقاء الذي أقيم على ملعب ويمبلي مساء امس السبت.
وسجل ثنائية مانشستر سيتي إلكاي جوندوجان في الدقيقتين (١- ٥١)، بينما سجل هدف مانشستر يونايتد الوحيد برونو فيرنانديز في الدقيقة (٣٣).
وافتتح مانشستر سيتي التسجيل مبكرا في الدقيقة الأولى، بتسديدة قوية على الطائر من جوندوجان من على حدود المنطقة، سكنت الشباك تحت أنظار دي خيا الذي اكتفى بمشاهدتها.
وكاد السيتي أن يضيف الهدف الثاني سريعا في الدقيقة الرابعة، بعد ارتقاء رودري لعرضية من مخالفة نفذها دي بروين، مسددا رأسية قوية مرت بقليل إلى جوار القائم.
وتواصل الزحف الهجومي من السيتي تجاه مرمى اليونايتد، بتسديدة أرضية من جريليش من خارج المنطقة في الدقيقة السادسة، ذهبت بعيدا عن المرمى.

وعاد السيتي للظهور من جديد في الدقيقة ١٧، بمتابعة هالاند الخالي من الرقابة لعرضية داخل المنطقة، ليسدد كرة على الطائر، ذهبت ضعيفة في يد دي خيا.
وكرر هالاند المحاولة بتسديدة قوية من على حدود المنطقة في الدقيقة ٢١، ذهبت أعلى العارضة.
وظهر اليونايتد هجوميا للمرة الأولى في الدقيقة ٢٤، بمتابعة راشفورد لعرضية من كاسيميرو، مسددا رأسية مرت إلى جوار القائم.
وبحث السيتي عن تسجيل الهدف الثاني، بتسديدة أرضية قوية من دي بروين من على حدود المنطقة، مرت بقليل إلى جوار القائم في الدقيقة ٢٨.
وتحصل مانشستر يونايتد على ركلة جزاء في الدقيقة ٣٠، بعد رجوع حكم المباراة إلى تقنية الفار والتي أظهرت وجود لمسة يد على جريليش في كرة مشتركة مع وان بيساكا، ونفذ فيرنانديز الركلة بنجاح بتسديدة أرضية على يمين أوريجا.
وأهدر اليونايتد فرصة محققة لإضافة الهدف الثاني في الدقيقة ٤٤، بمتابعة فاران الخالي من الرقابة عرضية من ركلة ركنية، مسددا كرة مباشرة على الطائر من داخل المنطقة، ذهبت أعلى العارضة، لينتهي الشوط الأول بالتعادل (١-١).
واستعاد السيتي تقدمه من جديد مع بداية الشوط الثاني في الدقيقة ٥١، بعدما نفذ دي بروين مخالفة من على الجانب الأيمن، مرسلا عرضية على حدود المنطقة، تابعها جوندوجان بتسديدة مباشرة على الطائر، لمست أصابع دي خيا وسكنت الشباك.
وحاول دي بروين قتل المباراة بإضافة هدف ثالث في الدقيقة ٦١، بتوغل من البلجيكي داخل المنطقة، مسددا بعدها كرة أرضية تصدى لها دي خيا.
وتبعه ستونز بتسديدة من خارج المنطقة في الدقيقة ٦٤، ذهبت بعيدا عن المرمى.
وظهر اليونايتد هجوميا للمرة الأولى في الشوط الثاني، بتسديدة قوية من راشفورد من خارج المنطقة، ذهبت أعلى العارضة.
وكاد السيتي أن يقتل المباراة في الدقيقة ٧١، بعدما أرسل جريليش تمريرة لهالاند داخل المنطقة، ليسدد كرة أرضية قوية تألق دي خيا في التصدي لها.
وأتى الرد من البديل جارناتشو في الدقيقة ٧٢، بتسديدة مقوسة من على حدود المنطقة، مرت بقليل إلى جوار القائم.. وفي الدقيقة ٧٩، سدد برنردو كرة قوية من الجانب الأيمن لمنطقة الجزاء، مرت إلى جوار القائم.
وكاد اليونايتد أن يسجل هدف تعادل قاتل في الدقيقة الثانية من الوقت بدل الضائع، بتسديدة من فاران تصدى لها أورتيجا واصطدمت بالعارضة، وتابعها ماكتوميناي برأسية تصدى لها أورتيجا من جديد، لينتهي اللقاء بفوز السيتي بنتيجة (٢-١) وتتويجه باللقب.

نهاية مشوار موتينيو مع وولفرهامبتون

وولفرهامبتون / متابعة الزوراء:
قال وولفرهامبتون واندرارز، المنافس في الدوري الإنكليزي الممتاز لكرة القدم، إن لاعب الوسط جواو موتينيو والمهاجم دييغو كوستا سيغادران النادي في نهاية عقديهما بينما يجري الجناح أداما تراوري مفاوضات بشأن عقد جديد.
وأنهى وولفرهامبتون الدوري في المركز ١٣ بعد موسم مضطرب شهد تولي المدرب يولن لوبتيغي المسؤولية في بداية نوفمبر/تشرين الثاني الماضي.
وانضم موتينيو البالغ من العمر ٣٦ عاما إلى وولفرهامبتون من موناكو في عام ٢٠١٨ وخاض الدولي البرتغالي أكثر من ٢٠٠ مباراة مع الفريق.
وقال مات هوبز المدير الرياضي لوولفرهامبتون في بيان: «لقد ساهم في نجاحنا خلال السنوات الأربع أو الخمس الماضية وكان له دور فعال. لذلك فهو الآن يغادر دون أي شيء سوى الشكر من النادي».
وانضم كوستا البالغ عمره ٣٤ عاما في سبتمبر الماضي وسط أزمة إصابة وسجل هدفا واحدا في ٢٥ مباراة.
وخاض تراوري مباراته الـ٢٠٠ بجميع المسابقات مع الفريق في آخر مباريات الموسم على ملعب آرسنال في نهاية عقد مدته خمس سنوات وقعه عند انضمامه من ميدلسبره.
ومع ذلك، لا يزال الدولي الإسباني البالغ عمره ٢٧ عاما جزءاً من خطط لوبتيغي للموسم المقبل.
وقال هوبز: «أداما لاعب نرغب في الاحتفاظ به وما زلنا نتحدث معه. لقد انتهى عقده الآن لكن هذا لا يعني أنه لا توجد فرصة للتوصل إلى اتفاق لذلك ستستمر المفاوضات».

إعلام إلكتروني

الأهلي يواجه الوداد الليلة في ذهاب نهائي أبطال افريقيا

القاهرة / متابعة الزوراء:
يستضيف استاد القاهرة، اليوم الأحد، مواجهة من العيار الثقيل بين الأهلي المصري وضيفه الوداد المغربي، في جولة الذهاب لنهائي دوري أبطال إفريقيا، تحت أنظار أكثر من 50 ألف مشجع، وبصافرة الليبي معتز الشلماني.
وخلال يوم مفتوح للإعلاميين أمس قبيل المواجهة المرتقبة التي تجمع الأهلي المصري والوداد الرياضي المغربي في ذهاب نهائي دوري أبطال إفريقيا أكد سامي قمصان مدرب عام الأهلي على جهوزية اللاعبين لخوض غمار المباراة.
فيما عبر لاعبا الفريق محمد مجدي أفشة وأحمد قندوسي عن أمنياتهما بتحقيق الفوز بالمباراة والظفر بلقب البطولة وشددا على أهمية المؤازرة الجماهيرية لتحقيق ذلك.
في الجهة المقابلة أكد مدرب الوداد سفين فاندنبروك أن المباراة ستكون صعبة ومعقدة للفريقين مشيدا بقوة وقيمة الأهلي، أما يحيى جبران قائد الوداد حامل اللقب فقد شدد على ضرورة التركيز العالي من أجل العودة بنتيجة إيجابية من القاهرة.

هونيس: بايرن كان بحاجة إلى اتخاذ إجراءات سريعة

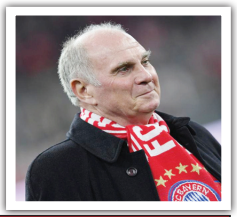

ميونيخ / متابعة الزوراء:
قال أولي هونيس، رئيس بايرن ميونيخ السابق، إن بطل الدوري الألماني ليس لديه بديل سوى إقالة رئيسه التنفيذي أوليفر كان ومديره الرياضي البوسني حسن صالح حميدجيتش.وأوضح هونيس (71 عاماً) في مقابلة مع صحيفة "زودويتشه تسايتونغ" اليومية، أن عملاق بافاريا كان بحاجة إلى اتخاذ إجراءآت سريعة، حيث أصبحت أخبار الإقالة معروفة بعد لحظات فقط من فوز بايرن بلقب الـ"بوندسليغا".وقال: "التطور العام كان ببساطة غير مرض" في إشارة إلى ضعف النادي في النصف الثاني من الموسم.
وكشف هونيس أنه "لم تتم استشارة أي شخص" في النادي بشأن قرار إقالة المدرب يوليان ناغلسمان في آذار/مارس، ليحل توماس توخل بدلاً منه عند اقتراب الأسابيع الحاسمة من نهاية الموسم.وأردف: "حتى هيربرت هاينر (رئيس بايرن ميونيخ) أبلغ بعد فوات الأوان... وشيء من هذا القبيل ببساطة لا يصلح".

كريستيانو رونالدو يصل إلى سنغافورة

سنغافورة / متابعة الزوراء:
بعد ساعات من تأكيده الاستمرار مع النصر لموسم واحد على الأقل وصل النجم البرتغالي كريستيانو رونالدو إلى سنغافورة.
النجم البرتغالي الذي وصل إلى سنغافورة وسط استقبالاتٍ جماهيرية كبيرة أنهى موسمه مع النصر السعودي بتسجيل أربعةَ عشر هدفاً لم تكن كافية لمنح الفريق لقب الدوري السعودي بعدما حل وصيفاً للاتحاد المتوّج.
رونالدو الذي وصل إلى سنغافورة ستستغرقُ زيارته يومين من المتوقع أن يعقد خلالها لقاءً مطولاً مع بيتر ليم مالك فريق فالنسيا.

الكينية كيبيغون تحطم الرقم القياسي العالمي لسباق 1500 م

فلورنسا / متابعة الزوراء:
حطمت البطلة الأولمبية والعالمية الكينية فايث كيبيغون الرقم القياسي العالمي لسباق 1500م في لقاء فلورنسا الدولي ضمن الدوري الماسي لألعاب القوى محققة 3:49.11 دقائق.
وتفوقت كيبيغون (29 عاماً) على الرقم القياسي السابق المسجل باسم العداءة الاثيوبية جينزيبي ديبابا (3:50.07 د.) سجلته في موناكو عام 2015.
قالت كيبيغون لإذاعة "راي" الإيطالية: "أنا متحمسة وسعيدة للغاية، لم أتوقع هذا. كنت أتوقع صدارة عالمية ولكن ليس تحطيم الرقم القياسي العالمي، لكنني ممتنة للغاية".
وأضافت: "كما قلت اليوم والأمس كل شيء ممكن".
ونجحت كيبيغون التي تتشارك التمارين مع مواطنها "ملك الماراثون" إليود كيبتشوغي، منذ عام 2014 في الفوز بميدالية في جميع دورات الألعاب الأولمبية وبطولات العالم، بما في ذلك في الدوحة عام 2019، حيث فازت بالميدالية الفضية بعد 16 شهراً من ولادة ابنتها وعام 2018 من دون تدريب.
وستكون العداءة الكينية الفائز بذهبية بطولة العالم في لندن 2017 ويوجين 2022 والألعاب الأولمبية في ريو 2016 وطوكيو 2020 المرشحة الأبرز للفوز بالمعدن الأصفر في بطولة العالم في بودابست (19-27 آب/أغسطس).
وسحقت كيبيغون المنافسة في فلورنسا إذ تقدمت بفارق 8 ثوان عن حاملة لقب بطولة أوروبا البريطانية لورا موير (3:57.09 د.)، فيما حلت الأسترالية جيسيكا هال ثالثة بفارق أكثر من 12 ثانية.

والد كفاراتسخيليا: نجلي يحلم بريال مدريد

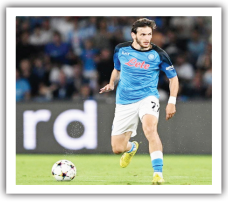

نابولي / متابعة الزوراء:
كشف والد خفيتشا كفاراتسخيليا، نجم نابولي، عن حلم نجله باللعب مستقبلا بقميص ريال مدريد.وحصد الدولي الجورجي، هذا الأسبوع، جائزة أفضل لاعب في الدوري الإيطالي، بعدما قاد فريقه للتتويج بلقب المسابقة في موسم تاريخي للبارتينوبي.وتحدث بادري، والد نجم نابولي، في كتاب كفارادونا.. معجزة جورجية، قائلا عن أحلام نجله: "الفوز بدوري أبطال أوروبا واللعب لريال مدريد.. وكذلك الوصول لكبرى البطولات الدولية مع جورجيا".رغم ذلك، أكد أن هدف نجله الحالي هو المباراة التالية، موضحًا: "لا يفكر الآن في ريال مدريد، وفي رأسه لا يوجد سوى نابولي".وكان النادي الجنوبي قد تعاقد مع اللاعب الجورجي، العام الماضي، مقابل 11.5 مليون يورو، لكن تألقه هذا الموسم جعل سعره يصل لنحو 100 مليون يورو.

مفكرة الزوراء

الوقت	البطولة	المباراة
١٦:٤٥	الدوري العراقي الممتاز	الكرخ * نفط الوسط
١٦:٤٥	الدوري العراقي الممتاز	الصناعة * النفط
١٧:٠٠	الدوري العراقي الممتاز	الشرطة * نوروز
١٩:٠٠	الدوري العراقي الممتاز	زاخو * الديوانية
١٩:٠٠	الدوري العراقي الممتاز	نفط البصرة * أربيل
٢١:٣٠	الدوري العراقي الممتاز	الطلبة * القوة الجوية
١٩:٠٠	الدوري التركي الممتاز	غلطة سراي * فنربخشة
١٩:١٥	نهائي كأس البرتغال	سبورتينغ براغا * بورتو
١٩:٣٠	الدوري الايطالي	نابولي * سامبدوريا
٢٢:٠٠	الدوري الايطالي	ميلان * هيلاس فيرونا
٢٢:٠٠	الدوري الايطالي	أودينيزي * يوفنتوس
١٩:٣٠	الدوري الاسباني	ريال مدريد * أتلتيك بيلباو
١٩:٣٠	الدوري الاسباني	فياريال * أتلتيكو مدريد
١٩:٣٠	الدوري الاسباني	أوساسونا * جيرونا
١٩:٣٠	الدوري الاسباني	ريال سوسييداد * اشبيلية
٢٢:٠٠	الدوري الاسباني	التشي * قادش
٢٢:٠٠	الدوري الاسباني	بلد الوليد * خيتافي
٢٢:٠٠	الدوري الاسباني	اسبانيول * ألميريا
٢٢:٠٠	الدوري الاسباني	سيلتا فيغو * برشلونة
٢٠:٠٠	درع المئوية الأردني	سحاب * الأهلي
٢٠:٣٠	كأس العالم للشباب ٢٠٢٣	كوريا الجنوبية * نيجيريا
٠٠:٠٠	كأس العالم للشباب ٢٠٢٣	الولايات المتحدة * أوروغواي
٢١:٠٠	نهائي أبطال افريقيا	الأهلي المصري * الوداد المغربي

بالتنسيق مع نقابة الصحفيين العراقيين

ورشة تخصصية عن أمن المعلومات لموظفي هيئة النزاهة

بغداد/نينا:
نظمت هيئة النزاهة، بالتنسيق مع نقابة الصحفيين العراقيين، ورشة تخصصية عن (امن المعلومات) لـ(٥٠) موظفاً من تشكيلات الهيئة .
وتهدف الورشة التخصصية، التي اقيمت في الاكاديمية العراقية لمكافحة الفساد التابعة لهيئة النزاهة، لبناء مفهوم الرقابة الذاتية ونشر الوعي حول الاستخدام الآمن للانترنت وآليات حماية البيانات والمعلومات من الأختراق.
وسلطت هبة حسين، محاضرة العمليات النفسية عضو لجنة المراقبة في نقابة الصحفيين العراقيين، الضوء على مفهوم الامن السيراني والمخاطر التي قد تواجه مستخدم الانترنيت، وكيفية حماية البيانات والمعلومات الشخصية عند استخدام برامج التواصل الاجتماعي والالعاب والاجهزة الالكترونية، والتوعية بأهمية التصدي لعمليات الاحتيال والابتزاز والتنمر الالكتروني، والابلاغ عنها لدى الجهات المتخصصة في وزارة الداخلية والأجهزة الأمنية.

واكدت محاضرة العمليات النفسية ضرورة نشر ثقافة قواعد واسس وعناصر الامن السيراني والتهديدات المختلفة التي تهدد مستخدمي نظم المعلومات لمنتسبي وموظفي المؤسسات المختلفة، والمؤسسات ذات الطبيعة الحساسة».
وأوضحت هبة حسين، جوانب الحماية القانونية للامن السيراني ومحاوره، وماهية هجمات الفدية وتحليلها خصوصاً مع وجود عدد كبير من المستخدمين فهي لا تجذب العائلة والاصدقاء وإنما تجذب من يريد أنْ يعْرف معْلومات عنك لأسباب مختلفة منها أمنك المؤسساتي في مفاصل الدولة».
كما تطرقت إلى» موضوع القرصنة البشرية التي هي احد اساليب استخراج المعلومات عن طريق التلاعب النفسي عبر مواقع التواصل الاجتماعي والأجهزة الذكية بالاضافة إلى طرق الاختراق والتدابير الوقائية للحماية».
وجرت خلال الورشة التخصصية نقاشات موضوعية ودقيقة، حول طرق الاختراقات التي قد يتعرض لها الموظفون في المؤسسات الحساسة في الدولة وكيفية حماية بياناتهم الشخصية والعامة من الاختراق.
من جانبها، أعربت هيئة النزاهة عن شكرها وتقديرها العالي لجهود المحاضرة برفد مؤسسات الدولة (العسكرية والأمنية والمدنية) بمحاضرات تخصصية لنشر الوعي بين المنتسبين والموظفين.
يشار إلى أن المحاضرة في العمليات النفسية مدربة السلامة الصحفية لدى الاتحاد الدولي للصحفيين عضو لجنة المراقبة في نقابة الصحفيين العراقيين قد حاضرت، في وقت سابق، بعدد من الورش والدورات التخصصية في نقابة الصحفيين العراقيين، ومستشارية الامن القومي، ووزارة الدفاع، وقيادة عمليات بغداد، وجهاز مكافحة الارهاب، والجامعة المستنصرية.

لا تزال عائلتها متمسكة بالحقيقة ومحاسبة القتلة

أنطون أبو عاقلة: جريمة اغتيال شيرين ثابتة ولم يحاسب أحد

بيروت/متابعة الزوراء:
أكد شقيق الصحفية الفلسطينية الشهيدة شيرين أبو عاقلة، أن «الصحافة لعبت دوراً مهماً جداً في نقل حقيقة اغتيالها، وأنها أجرت تحقيقات وقدمت أدلة واستمعت لشهود عيان، لكشف حقيقة أن الاحتلال تعمّد قتلها»، لكن «لا أحد حُوسب».
وجاء ذلك خلال لقاء حواري صحفي مع أنطون أبو عاقلة، في مقرّ مؤسسة الدراسات الفلسطينية، في العاصمة اللبنانية بيروت.
وبعد مرور عام على استشهاد الصحفية، «لا تزال عائلتها متمسكة بالحقيقة والمحاسبة التي تمهد لوقف سياسة الاغتيالات الإسرائيلية على الأراضي الفلسطينية المحتلة»، وفقاً لأبو عاقلة.
وأكد أبو عاقلة أن اغتيال شقيقته لم يكن صدفة، بل هو «نتيجة لتغطيتها الصحفية، لا سيما للقرى والمدن والشوارع الفلسطينية، وكشفها عنجهية الاحتلال الإسرائيلي». وأضاف أن «كل من شاهد مشهد اغتيال شيرين الذي تناقلته وسائل الإعلام، يستطيع التأكيد أنها اغتيلت بوحشية وبطريقة متعمدة»، لافتاً «إلى أن ١٦ رصاصة أطلقت على الصحفيين الذين كانوا في مكان التغطية وكانت معهم شيرين، وأن لا رصاصة واحدة كانت تحذيرية، بل جميعها كانت بمستوى الصدر والرأس».
وأشار إلى أن شيرين أبو عاقلة وقت استشهادها «كانت تضع الخوذة على رأسها وترتدي الدرع الواقي من الرصاص وعليه شارة الصحافة، وتتبع كل معايير السلامة، ما يؤكد أن استهدافها متعمد، لا سيما أنه أطلق النار على من حاول إسعافها».
واستطرد أنطون أبو عاقلة حول تفاصيل الجريمة، قائلاً إنه في مكان استشهاد شقيقته «لم يكن هناك مقاتلون فلسطينيون، كان فقط جنود الاحتلال الإسرائيلي، وهذا ما كشفته التحقيقات بالأدلة، ومن خلال تحليل المشاهد والمكان، وكل ذلك يثبت أن شيرين قتلت برصاص جندي إسرائيلي».
وأشار إلى أهمية دور الصحافة في كشف الحقيقة، لا سيما أن الرواية الإسرائيلية والماكينة الإعلامية «استنفرت في الأسبوع الأول للتأكيد على أن شيرين قتلت برصاص مقاتلين فلسطينيين، إلا أنه بفضل الإعلام دحضت هذه الادعاءات».
وأكد أن «الصحافة كانت مجتمعة كلها لكشف حقيقة اغتيال شيرين، مقابل الرواية الإسرائيلية والصحافة الصفراء».
وضرب مثالاً على أهمية المصطلحات والتغطية الإعلامية لجهة التأثير على الجمهور، قائلاً إنه «في اليوم الأول من اغتيال شيرين، أي الأربعاء، عنونت صحيفة نيويورك تايمز الأمريكية: وفاة مراسلة الجزيرة شيرين أبو عاقلة عن عمر ٥١ عاماً. وهذا بالنسبة للمتلقي الأجنبي خبر وفاة عادي يختلف عن اغتيال أو قتل متعمد». وأردف قائلاً: «هنا تأتي أهمية الصحافة لتوضيح هذه الأمور والقضايا»، مشيراً إلى أن «مهمة الصحفيين هي نشر الحقيقة».
واستدرك قائلاً: «الجمهور العربي لا يعتمد على الصحافة الغربية، بل في الغالب على الإعلام العربي، وهذا مهم، ولكن مع الأسف لا يهتم بما تنشره الصحافة الغربية عن الفلسطيني، وهذا أمر خطير».
وجدد التأكيد أن «اغتيال شيرين جرى بسبب تغطيتها الإعلامية وعملها في كشف عنجهية الاحتلال والمسؤولين الإسرائيليين»، مشيراً إلى أنه في هذا السياق «لا توجد صحافة إسرائيلية أو قضاء إسرائيلي أو شرطة، جميعهم جيش إسرائيلي لا فرق بينهم، فإذا قتل جيش الاحتلال أي فلسطيني تسارع وسائل الإعلام الإسرائيلية للتبرير بأنه إرهابي».

وأجاب عن عنوان الندوة «أين أصبحت العدالة الدوليّة في قضيّة شيرين أبو عاقلة؟»، مذكراً بأن التحقيقات الإسرائيلية خلصت إلى أنها «قتلت عن طريق الخطأ على يد جندي إسرائيلي»، معتبرين أن استخدام مبرر الخطأ سيقفل القضية من دون أي تحميل للمسؤولية.
واستدرك: «نحن عائلة شيرين وزملاءها وأصدقاءها عملنا بكل طاقتنا منذ اليوم الأول على استشهادها وما تلاه من استخدام القوة لاعتراض جنازتها ومحاولة إسقاط نعشها، وجهدنا للضغط على الإدارة الأمريكية لإجراء تحقيق مستقل، وتمكنّا من الاجتماع بوزير الخارجية الأمريكي أنتوني بلينكن الذي أكد في ٢٨ يوليو/ تموز الماضي أنه ستتم محاسبة قتلة شيرين».
وذكر أنه «خلال الاجتماع مع بلينكن، ابني قال له إن شيرين تحمل الجنسية الأمريكية، وهي قتلت بسلاح أمريكي من الأسلحة التي تزوّد أمريكا بها إسرائيل، فكيف ستبررون ذلك للداخل الأمريكي؟».
كشف أبو عاقلة عن أنه «بعد مرور عام على استشهاد شيرين والوعود الأمريكية بتحقيق العدالة إلا أنه لم يحاسب أحد، وكل شيء تغير».
وأوضح: «في ٤ يوليو نشرت السفارة الأمريكية في فلسطين المحتلة بياناً، تقول إن الرصاصة التي قتلت شيرين تحررت ولم تحسم الجهة القاتلة، وإنها قتلت عن طريق الخطأ، وتبنوا الرواية الإسرائيلية كاملة».
وبحسبه، فإن «البيان الأمريكي صدر في ذكرى احتفال الولايات المتحدة باستقلالها، وبالتالي لم نستطع الرد لأنه يوم عطلة رسمية». وأكد: «اتضح لنا أن الإدارة الأمريكية غير معنية بأي تحقيق شفاف يؤدي إلى محاسبة قتلة شيرين، إلا أننا مع كل هذه التحديات مستمرون في المطالبة بالحقيقة ومستمرون في رفع القضية في المحاكم الأوروبية والأمريكية، سعينا لمحاسبة كل المتورطين، من الجندي إلى القائد الذي أعطى التعليمات».
وإذ أكد على ألم فراق وخسارة شيرين أبو عاقلة، إلا أن عزاء العائلة هو «وقف سياسة الاغتيالات التي تنتهجها إسرائيل، وذلك عبر محاسبة جيش الاحتلال على جرائمه»، وفق قوله. وعبر عن حزنه وأسفه لعمليات الاغتيال المستمرة للصحفيين الفلسطينيين وللشعب الفلسطيني «من دون أن تكون هناك محاسبة أو تحقيق».
وأبرز أن «وقف الاغتيالات والمحاسبة هو العدالة التي يمكن أن نحققها لشهداء فلسطين، بمن فيهم شيرين».
وشدد: «نحن عائلة شيرين نبقى نراها في زملائها الإعلاميين في تقاريرهم وتغطيتهم».

محافظ ديالى يبحث مع رئيس فرع نقابة الصحفيين الاستعدادات للاحتفال بالعيد الوطني للصحافة العراقية

بغداد / نينا:
بحث محافظ ديالى مثنى التميمي مع رئيس فرع نقابة الصحفيين العراقيين في ديالى ساجد المهداوي وعضو الهيئة الادارية الزميل معتز جميل الاستعدادات الجارية للاحتفال بالعيد الوطني للصحافة العراقية .
وقال المهداوي انه « جرى خلال اللقاء اهمية مشاركة فرع نقابة الصحفيين العراقيين ديالى بالاحتفال الكبير الذي تقيمه نقابة الصحفيين العراقيين بمناسبة الذكرى ١٥٤ للعيد الوطني للصحافة العراقية الذي يصادف يوم ١٥ حزيران الجاري في العاصمة بغداد في مدينة الزوراء، بما يجسد واقع محافظة ديالى ومكوناتها وتجسيد هويتها الوطنية وتاريخ الصحافة وصورة ديالى وتميز اعلامها وابداع صحفييها « .
واكد المحافظ، خلال اللقاء، اعتزازه وتقديره لمكانة نقيب الصحفيين العراقيين رئيس اتحاد الصحفيين العرب مؤيد اللامي ودوره الوطني ومكانته في العراق والعالم العربي والنجاحات التي حققها في قيادته للنقابة ، اضافة الى حرصه ودعمه لفرع نقابة الصحفيين العراقيين ديالى ومساندته جهودها في خدمة الصحفيين .
من جانبه، قدم المهداوي شكره وامتنانه لمحافظ ديالى على دعمه المتواصل واللامحدود لرجال السلطة الرابعة والوقوف الى جانبهم أثناء تأديتهم لواجباتهم.
مؤكداً ان رجال الصحافة والاعلام في ديالى والعراق اثبتوا حرصهم ودعمهم على تجسيد الوحدة الوطنية ومحاربة الارهاب بجميع اشكاله ومسمياته المزعومة والشريرة .

تضامن مغربي واسع مع الإعلامي عبد الصمد ناصر

الرباط/متابعةالزوراء:
أطلق مجموعة من النشطاء المغاربة عبر منصات التواصل الاجتماعي حملة دعم وتضامن مع الإعلامي المغربي عبد الصمد ناصر، بعد إقدام إدارة قناة "الجزيرة" القطرية على تسريحه من العمل وإنهاء عقده، بسبب تغريدة نشرها عبر حسابه على "تويتر" دافع فيها عن شرف المرأة المغربية، بعدما تعرضت له من احتقار من طرف وسيلة إعلام جزائرية رسمية، هذه الأخيرة التي اتهمت الدولة المغربية بـ"الاتجار بعرض وشرف نساء المغرب".واجتاح وسم "كلنا عبد الصمد ناصر" منصات التواصل في الساعات القليلة الماضية، حيث عبر المغردون المغاربة عبر حساباتهم عن تضامنهم المطلق مع الإعلامي الذي أمضى أكثر من ٢٥ سنة في رحاب قناة "الجزيرة"، مشيرين إلى أن هذا الصحفي المغربي يعد كفاءة إعلامية من طينة الكبار وإنسانا مثقفا متشبعا بالوطنية ويحب بلده رغم استقراره منذ سنوات بقطر.واعتبر المتضامنون مع ناصر أن قرار فصله عن عمله طرد تعسفي جائر لا يليق بمستوى قناة كبرى لها مكانة في المشهد الإعلامي العربي، مشيرين إلى أن التغريدات التي كان ينشرها الصحفي المغربي عبر حسابه الخاص في "تويتر" تدخل في نطاق حريته الشخصية وحقه في التعبير، الذي اختار من خلالها الدفاع عن شرف بنات وطنه بكل نزاهة متصدياً للهجوم الجزائري المتكرر.وقال الصحفي المغربي النعمة ماء العينين، في تغريدة له، عن حزنه وأسفه لعمليات الاغتيال المستمرة للصحفيين الفلسطينيين وللشعب الفلسطيني «من دون أن تكون هناك محاسبة أو تحقيق».
وأبرز أن «وقف الاغتيالات والمحاسبة هو العدالة التي يمكن أن نحققها لشهداء فلسطين، بمن فيهم شيرين».
وشدد: «نحن عائلة شيرين نبقى نراها في زملائها الإعلاميين في تقاريرهم وتغطيتهم».

أنت فخر الوطن الذي حقق العز والكرامة لنساء ورجال المغرب، أنت بطل أخي وزميلي عبد الصمد ناصر".وعبر الناشط السياسي الجزائري وليد كبير، في تغريدة له، عن تضامنه مع عبد الناصر قائلا:" أتضامن مع الصحفي المغربي المقتدر عبد الصمد ناصر، وأقول له: سجلت التاريخ بمداد من ذهب وأنت تدافع عن وطنك وعن قضية الأمة المغربية؛ وهذا هو الفرق بينك وبين الأبواق المأجورة التي تسجل تاريخها بمداد أسود وهي تدافع من أجل مصلحتها الخاصة عن قضية نظام حكم لا تهمه مصلحة الوطن.. تهون المصاعب وتبقى المواقف، وربي ما يبلع باب حتى يحل عشرة".من جهته، خرج الإعلامي عبد الصمد ناصر عن صمته ليرد على حملة التضامن العريضة التي طالته، حيث قال في تغريدة عبر حسابه على تويتر:"ما أنبلكم وما أطهر قلوبكم أيها الأحبة.. شكراً شكراً لكم بحجم الكون، لنبلكم وفيض مشاعركم وتضامنكم ودعمكم.. أنا حقاً عاجز عن وصف تأثري وسروري بما غمرتموني به من كرم مشاعركم ومحبتكم ودعائكم".ونددت النقابة الوطنية للصحافة المغربية، في بلاغ لها، بالقرار التعسفي بحق الإعلامي المغربي مؤكدة بهذه المناسبة أن "بعض الصحفيين العاملين في الوطن وتابع: "قليلون هم الذين يتركون عملهم دفاعًا عن وطنهم، متمسكين بموقفهم الصلب.. إساءات متعددة للدولة المغربية ولمؤسساتها، بما في ذلك الإساءة إلى المؤسسة الملكية؛ لكن إدارة قناة "الجزيرة" القطرية لم تحرك ساكنا، رغم الضجة الكبيرة التي رافقت ذلك.. بما يعني، وفي ضوء القرار التعسفي الذي اتخذته بحق الزميل عبد الصمد ناصر، كانت مباركة لتلك التصرفات الطائشة".
وجاء ضمن البلاغ ذاته أن "النقابة الوطنية للصحافة المغربية توضح بأن الأمر يتعلق بوجود لوبي جزائري داخل القناة وخارجها، يدير هذه اللعبة الدنيئة، وتأكدت النقابة الوطنية للصحافة المغربية من وجود تدخلات وضغوطات تمارسها سفارة الجزائر بالدوحة لتفرض توجها معينا معاديا لمصالح المغرب داخل القناة وفيما تقدمه من محتويات إعلامية".
وأكدت النقابة الوطنية للصحافة المغربية تنديدها بالقرار التعسفي وتضامنها المطلق واللامشروط مع عبد الصمد ناصر، وأعلنت أنها ستوجه مذكرة احتجاجية إلى إدارة القناة القطرية وإلى مركز حرية الصحافة التابع لها، وأنها ستخاطب الفيدرالية الدولية للصحفيين والاتحاد العام للصحفيين العرب، وستعلن عن تنظيم وقفة احتجاجية أمام مقر مكتب الجزيرة بالرباط في موعد قريب، وتدعو جميع الصحفيين العاملين في قناة "الجزيرة" إلى تجسيد تضامنهم مع زميل تعرض إلى الطرد التعسفي بسبب ممارسة حقه المشروع في التعبير عن رأيه.

iVerify في ليبيريا تكافح خطاب الكراهية والمعلومات المضللة قبل انتخابات 2023

باريس/متابعة الزوراء:
أدى خطاب الكراهية والمعلومات المضللة التي انتشرت على الإنترنت أثناء انتخابات ليبيريا عام ٢٠٢٠ لثني المرشحات عن الترشح للمنصب، ونتيجة لذلك تعرضت بعضهن للعنف.
وفي محاولة لمكافحة خطاب الكراهية والمعلومات المضللة أثناء الانتخابات العامة الليبيرية المقبلة في أكتوبر/ تشرين الأول ٢٠٢٣، أطلق برنامج الأمم المتحدة الإنمائي، أداة iVerify الآلية لتدقيق المعلومات، في إطار مشروع دعم الانتخابات في ليبيريا.
وتدير التطبيق Local Voices Liberia وهي شبكة من الصحفيين مقرها في العاصمة مونروفيا. وقال المدير التنفيذي للشبكة، ألفا دفاي سنكيبني: «تدير الشبكة مشروع iVerify بواسطة خمسة مدققين للمعلومات مكرسين لهذا العمل بدوام كامل، ومحرر أو مشرف في مكتبنا الرئيسي في مونروفيا، وبالإضافة إليهم، هناك أيضًا ١٤ مدققًا للمعلومات في المقاطعات».
وشرح سنكيبني أنّه من بين أهداف أخرى، سوف تسعى أداة iVerify لتقليل استخدام السياسيين لخطاب الكراهية والمعلومات المضللة للتأثير على الناخبين في انتخابات ليبيريا ٢٠٢٣، موضحًا أنّه «من المتوقع أن يساهم مشروع iVerify في المعلومات والموارد ومشاركة المعرفة من خلال إنشاء قواعد بيانات تسمح لجميع الجهات الفاعلة ذات الصلة بالوصول إلى التقارير والمعلومات عن الأماكن التي من المحتمل أن تظهر فيها المعلومات المضللة».
وتساعد المنظمات الإعلامية الأخرى ومنظمات المجتمع المدني في تدقيق المعلومات من خلال إرسال الادعاءات المشكوك فيها إلى التطبيق لتدقيقها، كما تساعد في الإسهاب في سرد المعلومات المدققة المنشورة بواسطة الشبكة.
ويرى كبير مستشاري الانتخابات في برنامج الأمم المتحدة الإنمائي، جيانيرو كاتوزي، أنّه وسط صعود المنصات الرقمية والنشر السريع للمعلومات – الحقيقية وغيرها – يلعب الصحفيون دورًا أساسيًا في إعلام الجمهور. وأوضح كاتوزي: «يبدأ أي تنفيذ بتقييم حتى تتمكن أي أداة طويلة الأمد وفريدة من نوعها وذات صلة بالسياق من المساهمة في بيئة معلوماتية إيجابية أثناء وبعد الانتخابات».
وساعد تطبيق iVerify بالفعل في التحقق من صحة الشائعات الكاذبة حول نظام التصويت في البلاد، وفي مارس/آذار، دحض فريق الشبكة قصة تزعم أنّ الحكومة الأمريكية كلفت ٢٠٠ مراقب في ليبيريا للإشراف على تنفيذ التسجيل البايومتري للناخبين.
وكانت إحدى الخطوات التي اتخذتها الشبكة هي سؤال الوكالة الأمريكية للتنمية الدولية على واتسآب، حول ما إذا كان الادعاء حقيقيًا أم لا، وكان الادعاء غير صحيح.
وكما يحدث في الدول الأخرى، فإنّه ليس من غير المألوف أن يُعطي السياسيون الليبيريون وعودًا انتخابية على منصات التواصل الاجتماعي وفي المناظرات العامة والمقابلات المباشرة على الهواء. وقال سنكيبني: «يمكن السؤال فيما إذا كان سيتمكن أولئك المنتخبون من الوفاء بوعودهم الانتخابية، وتركز الشبكة على مثل هذه الوعود من خلال محاسبة السياسيين وننشر النتائج على الموقع الإلكتروني».
كما تستخدم الأحزاب السياسية في ليبيريا خطاب الكراهية للحط من قدر خصومهم أيضًا. وأشار سنكيبني إلى أنّه «إذا لم يتم تقييد أو كبح تهديد خطاب الكراهية والدعاية، ربما يؤثر ذلك على العملية الانتخابية، وقد يؤدي هذا إلى العنف الانتخابي أو التلاعب بالناخبين الذين قد يتخذون قرارات غير مستنيرة عند الاقتراع بسبب حملات المعلومات المضللة».
وإلى جانب تدقيقهم للمعلومات، يأمل مشروع iVerify في تحسين ممارسات التغطيات الإعلامية في ليبيريا، وشرح مدقق المعلومات في الشبكة، جيري جاي، أنّ الصحفيين اليوم قادرون بشكل أفضل على التحقق من صحة المعلومات قبل نشرها وعدم الاعتماد على التغطيات المعتادة القائمة على الأقاويل المتضاربة».
وقال جاي: «تتخذ الأطراف المؤثرة في ليبيريا قرارات من خلفية مستنيرة بمساعدة التقارير المُدققة وذلك على خلاف ما كان يحدث في الماضي، وعلى الجانب الآخر لا تكتفي وسائل الإعلام بمجرد نقل ما يقوله المسؤولون يوميًا، وإنما تتحقق من صحة المعلومات قبل النشر».
وأكد جاي أنّ العديد من المنصات الإعلامية والصحفيين في البلاد يستخدمون التقارير التي دققتها الشبكة في قصصهم الإخبارية، موضحًا «عندما يُنشر تقرير على موقعنا الإلكتروني، تتم مشاركته مع المحطات الإذاعية والصحف في البلاد، وتُنشر بعض التقارير في الصحف اليومية المحلية وتُقرأ في البرامج الإخبارية الكبرى».
ويرى جاي أنّ الانتخابات الحرة والنزيهة والآمنة في أكتوبر/تشرين الأول ستعتمد جزئيًا على كيفية نشر وسائل الإعلام للمحتوى القابل للتدقيق لتمكين حدوث عملية انتخابية شفافة وشاملة وسلمية. واختتم بالقول: «لكي يتمكن الناخبون أو المواطنون من اتخاذ القرار الأفضل، من المهم تدقيق المعلومات ودحضها قبل وأثناء وبعد الانتخابات؛ لأنّ المعلومات المزيفة والمضللة تعرّض نزاهة العملية الانتخابية للخطر».
(عن/شبكة الصحفيين الدوليين)

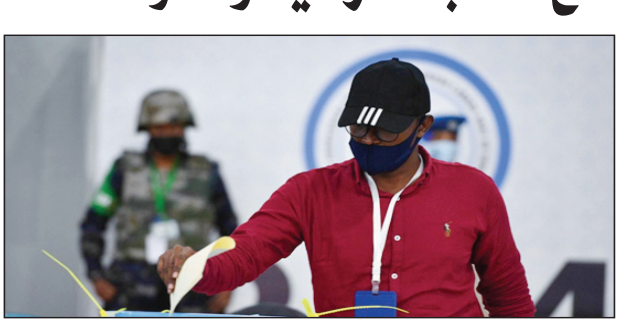

صحافة الذكاء الاصطناعي

د. ندى أحمد جابر
كاتبة وباحثة في الدراسات الإعلامية

تستعد الصحف العالمية وبعض العربية للصعود إلى الزمن الذكي، بضخ استثمارات كبيرة، لتطوير صُحفها مواكبة للتطورات العصرية.. وقد أثار هذا الإعلان، فضول الكثيرين لمعرفة الجديد المبهر الذي سيحمله الغد المُبشر بإبداع العقول البشرية وهي تتفوق في مجال الصحافة بتسخير العقول الآلية، لخلق عالم صحفي جديد يعيد للصحافة مكانتها التي توّجت بها السنوات الأولى للقرن الماضي؛ وذلك قبل زمن المذياع والتلفزيون، ليخبو مجد الكلمة المطبوعة أمام الصوت والصورة.. الغد الواعد للصحافة يُبشر بأنها ستكون المنبر الأهم في ساحة إعلام الذكاء الاصطناعي.

عربياً كانت صحيفة «إيلاف» الإلكترونية، قد أعلنت دخولها في استثمارات كبيرة في هذا المجال. وعالمياً كانت (بلومبيرغ) تسبق لتقدم تجربتها في الاستثمار في صحافة الذكاء الاصطناعي داخل غرف الأخبار وفي البيانات. من هنا نجد أن التكنولوجيا تخدم العديد من المؤسسات الصحفية والإعلامية في المنطقة والعالم، ونجد أن أنظمة الذكاء الاصطناعي تسهم بشكل متقن في تطوير منظومة العمل الإخباري؛ حيث الهدف من دخول التقنيات لغرف الأخبار، هو القيام بالمهام اليومية الروتينية من خلال الخوارزميات، ليتفرغ الصحفي لأداء دوره الحقيقي في التحليل والتعمق والاستسقاء بشكل أكثر في الأحداث والأخبار العاجلة.

الواقع هنا يشير إلى أن الاستثمار في صحافة الذكاء الاصطناعي، يجب أن يبدأ بالاستثمار في (الصحفي) نفسه، لأنه من دون تدخل الصحفي لا يمكن للذكاء الاصطناعي أن يوصل الأخبار التي تأتي كسرد آلي دون حياة أو روح إنسانية تجيد تحليل الخبر. إذن الذكاء الاصطناعي في الصحافة الحديثة يأتي لتسهيل العمل الصحفي، وليس لإلغاء دور الصحفيين.

إن صحافة الذكاء الاصطناعي لا شك ستخلق ثورة في صناعة الإعلام، لن تكون هناك أية حدود جغرافية ولا قانونية ولا أية قيود، والأهم متعة الوصول إليها ستتخذ شكلاً جذاباً تجعل المتلقي يهجر كل وسائل الإعلام الأخرى مكتفياً بالصحيفة التي تأتي إليه بثوبها الجديد مُشكلة نقلة نوعية ذكية وقادرة على جعل الصحيفة متعة حقيقية، وعلى سبيل المثال: التفاعل المباشر؛ حيث سيكون المتلقي هو الحكم، وهو من يقرر صلاحية هذه المادة أو عدمها، بعد أن تتراكم لديه الخبرة الكافية؛ وذلك بعد فترة لن تطول يستطيع عبرها الفصل، واتخاذ القرار.

من المتوقع أن هذا الأمر سيخلق منافسة بين المؤسسات الصحفية والإعلامية المختلفة.. وسيكون الرابح فيها من يمكن أن نسميه (قناص الفرص) السبّاق إلى تبني التقنيات الحديثة، وطبعاً تفوز بها المؤسسات المُمولة حكومياً أو من قبل جهات خاصة ترى مستقبلها واضحاً وضوح الشمس، فتعمل في حاضرها لغدها القريب بطموح الواثق من بلوغ الصدارة.

إن الإستثمار في الصحافة الذكية يمكّن من تعزيز جودة الخدمات التي تقدمها للجمهور، ويجعل الأخبار أكثر اتساقاً ودقة، كما يسهم في خلق منتجات إعلامية جديدة ومتطورة كالنشرات الإخبارية التلقائية والقصص الصحفية الأتوماتيكية، وأضف إلى ذلك تقنيات استخدام الصوت والفيديو، خاصة إذا ما تم دعمها بتقنية (الميتافيرس) التي تسمح للمتلقي بمعايشة الحدث وكأنه داخله، ما يعزز تفاعله وإحساسه به. هذا إضافة إلى إتاحة الفرصة للمتلقي بأن يشارك في حضور المباريات الرياضية والمؤتمرات والندوات من داخل القاعات نفسها. وهكذا يعدنا الغد بتقديم الأخبار الصحفية بطريقة ثلاثية الأبعاد، يتيح فيها الصحفي إمكانية التفاعل من خلال إنشاء عالم افترضي ملموس.. كل تلك الوعود هي مجال استثماري مهم في جذب الجمهور الى الصحافة في زمنها الجديد.

ولا ننسى سحر الروبوت (المذيعة) التي ستطل على القرّاء لتقدم لهم موجز الأخبار والمقالات وتخيرهم بين الاستماع إليها أو قراءتها.. وتقوم بالرد المباشر على أسئلتهم وتحاورهم ما يخلق عالماً جديداً من التفاعل الذكي.. كان الكاتب جوزيف كاشادال في كتابه «صعود الذكاء الاصطناعي في الصحافة» يرى أن هذه التقنيات الحديثة حولت جمع وإيصال الأخبار إلى شيء أكثر كفاءة ودقة، لكنه لا يغفل النواحي السلبية وأهمها خطر الاعتماد على الذكاء الاصطناعي وخطر الخوارزميات المتحيزة، (بسبب البيانات التي تعبّر عن توجه مطورها) والسبب الآخر فقدان بعض الوظائف الصحفية.

لكننا نجد هنا دوراً مهماً للصحفي في التدقيق وتصحيح البيانات الآلية لتعبر عن توجه صحفها وليس مطورها. إن كتاب «صعود الذكاء الاصطناعي في الصحافة» يقدم لمحة شاملة عن التأثير الثوري لهذه التقنية والتحديات والفرص الكبيرة الواعدة.

صحافة الذكاء الاصطناعي دعوة للاستثمار في التقنية والإنسان معاً، لتتفوق في تميزها كصوت للخبر الإنساني.. وإن بتقنية ذكاء آلي.

الحرب في السودان ستطول أكثر مما يُعتقد

علي حمادة
كاتب لبناني

شكلت مفاوضات جدة في الأسبوعين الماضيين، برعاية مشتركة من المملكة العربية السعودية والولايات المتحدة والأمم المتحدة التي جمعت على طاولة واحدة كلاً من ممثلي الجيش السوداني بقيادة الجنرال عبد الفتاح البرهان، ممثلي قوات الدعم السريع بقيادة محمد حمدان دقلو «حميدتي»، مناسبة لاختبار نيات القوتين المتصارعتين على أرض السودان، وتحديداً في العاصمة الخرطوم. فالطرفان اللذان استجابا أكثر من مرة لمطالب دولتي الرعاية والأمم المتحدة لوقف النار، يعلنان باستمرار أنهما يريدان حلاً سلمياً للنزاع، فيما يتصرفان وكأن النزاع مفتوح على مصراعيه. فالهدن التي أعلنت أكثر من مرة لم تُحترم أبداً، لا بل شكلت في كل مرة مناسبة لكلا الطرفين لاستجماع قواهما من أجل مواصلة الحرب بزخم أكبر، حيث إنه في كل مرة انخفضت فيها وتيرة الاشتباكات بين الطرفين في العاصمة الخرطوم، كانت تعقب ذلك معارك عنيفة جداً في مناطق جديدة. من هنا تبدو الوساطة السعودية - الأميركية - الأممية في وضع حرج، لأن حسابات الطرفين لا تتطابق مع مناشدات الوسطاء.

في الأثناء يزداد الوضع في السودان قتامة، لأن مؤسسات الدولة تترنح، والقتال المتنقل بين منطقة وأخرى يزيد من ضعف الدولة المركزية، ويرفع من مخاطر تنامي الطموحات الجهوية في أكثر من إقليم، لا سيما في إقليم دارفور الذي شهد قتالاً وغزوات متنقلة، دفعت حاكم الإقليم مني أركو مناوي إلى دعوة السكان إلى التسلح للدفاع عن أنفسهم لمواجهة من أسماهم بـ«المعتدين»، وكان يقصد عناصر قوات الدعم السريع بقيادة «حميدتي». هذا النوع من الدعوات يمكن أن يتكرر في أقاليم أخرى من السودان المترامي الأطراف، لا سيما أن الجيش السوداني بدأ يوزع السلاح في عدد من الأقاليم على المواطنين لحثهم على الانضمام إليه. معنى هذا أن السودان يقترب شيئاً فشيئاً من تحول الحرب إلى أهلية شاملة في كل مكان. فالقتال لا يتوقف، والوساطات لم تثمر حتى الآن، والعقوبات الأميركية يبدو أنها لا تخيف الطرفين اللذين يستندان إلى دعم خارجي لإكمال الحرب. فالوجه المحلي للقتال لا يعكس صورة الصراع الحقيقية التي بدأت تتداخل فيها مصالح دول الجوار، ومعها قوى دولية معنية بالقيمة الجيوستراتيجية للسودان الواقع في قلب شمال شرق القارة الأفريقية. ومن هنا صعوبة الحرب الدائرة التي مضى على اشتعالها أكثر من شهر ونصف (بدأت في ١٥ نيسان - أبريل الماضي) ولم تتوقف، لا بل إنها تفاقمت إلى حد بعيد. ولكن اللافت في هذه المواجهة أن أياً من الطرفين لم يتمكن من حسم المعركة على الأرض في أي بقعة، ما عدا تمكن الجيش من استعادة القاعدة الجوية في مدينة مروي شمالي العاصمة الخرطوم. لكن داخل العاصمة لم يحصل أي تغيير جوهري في ميزان القوى بين الطرفين، كما لم يتغير الوضع في بقية المناطق والأقاليم. من هنا الخشية من أن يدخل السودان في حرب مديدة سرعان ما سينساها المجتمع الدولي، ويحوّل نظره عنها مكتفياً بالتدخل للتخفيف من آثار الحرب على المستوى الإنساني، في ضوء تفاقم قضية اللاجئين الذين غادروا ويغادرون مناطقهم هرباً من الحرب.

ثمة مصالح مافيوية محلية كبيرة تتقاطع مع مصالح إقليمية استراتيجية، وأخرى دولية فيها الجيوسياسي والمالي والاقتصادي (الثروات في باطن الأرض)، بحيث سنكتشف أن استمرار الحرب بات نقطة تقاطع بين أطراف عدة قلما تهتم لمصير شعب السودان!

* نقلا عن «النهار»

فلسطين التي لا يعرفها بنيامين نتنياهو

عبد الرحمن شلقم
وزير خارجية ليبيا السابق

في عام ١٩٩٥، أصدر رئيس الوزراء الإسرائيلي، بنيامين نتنياهو، كتاباً بعنوان «مكان تحت الشمس». في ذلك الكتاب، وضع نتنياهو رؤيته الأيديولوجية الشاملة حول القضية الفلسطينية. الكتاب جاء بعد سنتين من توقيع اتفاق أوسلو، بين منظمة التحرير الفلسطينية وحكومة إسرائيل. النقطة المحورية التي مثلت المرتكز الأساس في رؤيته لمجمل القضية، هي أن لا وجود لشيء اسمه فلسطين، أو شعب فلسطيني. يكرر جملتي العرب الذين يقيمون بأرض إسرائيل، أو أرض اليهود. كل الأرض التي تقع بين البحر الأبيض المتوسط ونهر الأردن، في كتابه هي ملك لليهود وحدهم. ولا يوفر شرق الأردن أيضاً في بعض صفحاته ليمنحه أيضاً للشعب اليهودي.

في حكومته الحالية التي تمثل تطرف التطرف التاريخي في إسرائيل، يشارك وزراء لا يؤمنون بأي مشروع للسلام مع الفلسطينيين. لا بدولة فلسطينية، ولا بدولة ديمقراطية واحدة، تضم اليهود والفلسطينيين. ساد الرأي بأن بنيامين نتنياهو، قبل بالتحالف مع المتطرفين بدافع الهروب من الملاحقة القانونية، التي تهدده بالدخول إلى السجن، كما حدث لسابقه أولمرت. الحقيقة غير ذلك تماماً. إيتمار بن غفير وزير الأمن القومي، وسموتريتش وزير المالية في حكومة نتنياهو، اللذان يمثلان أقصى التطرف والعنصرية في حكومته، ليسا سوى تلميذين في مدرسة نتنياهو، يعتقدان في ما كتبه في المانيفيستو الصهيوني الشامل، بعنوان «مكان تحت الشمس».

تحدث نتنياهو في كتابه عن حق اليهود التاريخي في كل هذه الأرض، وأن قيام دولة إسرائيل لم يكن السبب في الصراع المسلح في منطقة الشرق الأوسط، وأن العنف لم ينقطع قَطّ في هذه المنطقة قبل قيام دولة إسرائيل وبعدها، فالصراع بين العرب لم يتوقف قَطّ، وحاربوا بعضهم على مر التاريخ، ويذكر حالات معينة، ويصفها بمحطات الصراع العربي - العربي. ويكتب نتنياهو في منشوره الطويل، أن منظمة التحرير الفلسطينية صنعها جمال عبد الناصر لمحاربة إسرائيل، وقامت بخطف الطائرات ومارست الإرهاب، وأن الجيوش العربية هي التي طلبت من اللاجئين مغادرة أراضيهم في حرب عام ١٩٤٨. ولا يطرح أي مشروع للسلام مع الفلسطينيين، ويرفض قيام دولة فلسطينية، ويؤكد شرعية المستوطنات التي يقيمها اليهود على أرض هي لهم، ولا مكان فيها للفلسطينيين الذين يسميهم العرب الذين يعيشون على أرض اليهود، ولا مكان لهم سوى الأردن. وذلك هو الحل العملي والنهائي في رأيه ولا حل سواه. السلام مع الدول العربية مستحيل؛ لأنها دول غير ديمقراطية، والسلام يكون بين الديمقراطيين فقط كما يقول، وعلى إسرائيل أن تمتلك قوة عسكرية ضاربة تردع الدول العربية، بل تخيفها، وأن الضفة الغربية هي حائط الصد الأمني لإسرائيل، ولا بد من أن تحافظ عليها إلى الأبد.

ماذا يضيف المتطرفون الإسرائيليون اليوم إلى ما عبّر عنه نتنياهو بكل صراحة ووضوح في كتابه «مكان تحت الشمس»؟ هو لا يعرف ولا يعترف بشيء اسمه فلسطين، والعرب الذين يقيمون على أرض اليهود عليهم أن يرحلوا إلى بلدان إخوتهم العرب الواسعة؛ أي مشروع الترحيل (transfer) الشامل والكامل. ماذا يضيف كل من إيتمار بن غفير أو سموتريتش لما جاء في «مكان تحت الشمس»؟ لا شيء، هما فقط يطبقان ما ورد فيه عملياً. بن غفير يطالب بتنفيذ الإعدام في المقاومين الفلسطينيين، والتوسع في منح تراخيص السلاح للمستوطنين الإسرائيليين، وحرية اليهود في اقتحام المسجد الأقصى، كل ذلك ليس سوى التطبيق العملي لمقاصد المانيفيستو النتنياهوي الشامل.

ماذا عن اتفاق أوسلو بين منظمة التحرير الفلسطينية والحكومة الإسرائيلية؟ نتنياهو يرفضه كلياً، ويصف كلاً من إسحق رابين وشيمعون بيريز بالخونة، لقبولهما بذلك الاتفاق. اتفاق أوسلو بكل مواده، لم يقدم إلى الفلسطينيين شيئاً جوهرياً لحل قضيتهم، وإقامة كيان حقيقي لهم، فوق أرضهم التي تحتلها كلها إسرائيل. حتى قطاع غزة الذي لا توجد فوق أرضه قوات عسكرية إسرائيلية، أو مستوطنات، هو في الواقع، ومن منظور عملي يعتبر محتلاً.

اتفاق أوسلو وُلد ميتاً، بالنسبة إلى الفلسطينيين، وقدم لإسرائيل فراشاً وغطاءً سياسياً لخدمة استراتيجيتها الاستيطانية الشاملة في الضفة الغربية التي تعتبرها الحكومة الإسرائيلية يهودا والسامرة، وهي الأرض التاريخية للدولة اليهودية.

اتفاق أوسلو لم يتضمن كلمات: إنهاء الاحتلال، ولا دولة فلسطينية. ياسر عرفات آمن بنظرية خذ وفاوض، كي تحصل على أكثر، لكن حكومات إسرائيل اعتمدت قاعدة فاوض واقضم المزيد من الأراضي الفلسطينية، حتى يفرض الواقع ما تهدف إليه إسرائيل.

اتفاق أوسلو، كان تعبيراً عن أمل سائل، تحول إلى غبار ذرته رياح القوة والتطرف اليهودي الذي يرتفع من دون توقف. في حين اعترفت منظمة التحرير الفلسطينية بسيادة إسرائيل على ٧٨ في المائة من أرض فلسطين التاريخية، ولم تعترف إسرائيل إلا بمنظمة التحرير كممثل للشعب الفلسطيني، مقابل التزام المنظمة بوقف العنف والمقاومة ضد إسرائيل، ويُعطى الفلسطينيون حكماً ذاتياً في المناطق التي تنسحب منها إسرائيل تدريجياً. اتفاق أوسلو نصّ على أن تكون مرحلة انتقالية تنتهي خلال خمس سنوات، تقام خلالها سلطة فلسطينية تشرف على الأمن والخدمات المدنية في التجمعات التي تنسحب من أرضها القوات الإسرائيلية، على أن يعمل الطرفان خلالها على الاتفاق على قضايا الوضع النهائي للقدس واللاجئين والمستوطنات والمياه والحدود والأمن. قُسمت الضفة الغربية إلى مناطق ثلاث: «أ، ب، ج». لكل منطقة ترتيبات معينة تتقاسم فيها الحكومة الإسرائيلية والسلطة الفلسطينية الاختصاصات والسلطات. المنطقة «ج» التي تشكل ٦٠ في المائة من أراضي الضفة الغربية، تخضع للسيطرة الإسرائيلية بشكل كامل. أقيمت فيها الآن مئات المستوطنات، وتقوم إسرائيل بهدم البيوت وترحيل المواطنين الفلسطينيين، وتهدف إسرائيل إلى ضم الأغوار وتقول إنها منطقة مهمة لأمنها، وذلك يعني ردم الحلم الفلسطيني بإقامة دولة.

بنيامين نتنياهو، لا يعرف فلسطين ولا يعترف بوجود شعب فلسطيني، ويسميهم العرب الذين يعيشون على الأرض اليهودية، ويعتبر اتفاق أوسلو خيانة، وتعمل حكومته على ابتلاع الأرض الفلسطينية بالتوسع في إقامة المستوطنات، والعمل على جلب المزيد من اليهود من جميع أنحاء العالم إلى إسرائيل، ويعمل على إقناع الولايات المتحدة الأميركية وكندا لتسهيل هجرة الفلسطينيين إليهما. ذلك هو الحل النهائي للقضية الفلسطينية كما يراه نتنياهو، أما فلسطين فهو لا يعرفها أبداً ولا يعترف بوجودها.

الشيء الذي يتجاهله نتنياهو، ومَن معه من المتطرفين، هو الجيل الفلسطيني الذي وُلد تحت الاحتلال، ويندفع من دون تردد إلى المقاومة المسلحة، ويتسابق إلى الشهادة، ما جعل إسرائيل تعيش في خضم حرب استنزاف طويلة، تؤكد وجود الشعب الفلسطيني المقاوم فوق أرضه، وتجعل العالم يعيش يومياً في حلبة هذه القضية الساخنة. الفلسطينيون يفرضون وجودهم يومياً فوق الأرض وتحت الشمس.

نحو مستقبل أفضل ... لهم

5 أنواع من الأشخاص عليك تجنب الحديث معهم

ينصح خبير التنمية الذاتية، ديفيس يونغ، بتجنب أنواع معينة من الأشخاص أثناء الحديث، محذراً من تأثيرهم السلبي على جانب المحادثة الذي يُشكل حجر الأساس في مزاجك اليومي، وفيما يلي 5 أنواع عليك تجنبهم :

1 – مدمن الهاتف

لن يعطيك مدمن الهاتف اهتمامه الكافي بما تقول، وسيبقى مستخدماً هاتفه بينما تتحدث، ولن تعمل أذناه غالباً كون باله مشغولاً بهاتفه.

ستشعر بالتهميش، وكأنك فتات خبز أمام فم فيس بوك العملاق، الذي ينال قيمة أكبر منك لدى مدمن الهاتف.

2 – الباحث عن الأشخاص المهمين

هذا النوع من الأشخاص يستعملك كغطاء حتى لا يبقى وحده، بينما عيناه تبحثان عن شخص آخر.

تجنب التحدث مع هذا النوع من الناس قدر الإمكان، فلن تحصل على محادثة ممتعة أو ذكية معه.

الباحث عن الأشخاص المهمين عادة ما يقوم بتصرفات وإيماءات عشوائية بينما يبحث عن غيرك لمصلحة ما أو لغرض آخر، وهم عادة لا ينظرون لك مباشرة، ولا يركزون إطلاقاً فيما تقول.

3 – العصبي والحذر

الحذرون والعصبيون عادة ما يشكلون أسوأ الأشخاص في حال قمت بمحادثة معهم.

يتجنب الحذر الإفصاح عما يجول في ذهنه بالضبط، كونه يخاف أن يحكم الآخرون عليه بسرعة، ويميل العصبي للدفاع عن رأيه في الحديث بفظاظة.

4 – النوع الغير متأكد مما يريد قوله

حين يجيبك أحدهم بعبارة مثل "لست متأكداً مما أريد قوله"، فاعلم أنه عادة شخص خاوي الذهن.

هذا النوع من الأشخاص ممل للغاية، وسيشعرك بعدم الارتياح فتجنبه.

5 – المتظاهر

يريد الشخص المتظاهر منك أن تجلس في مصاف المعجبين به المصفقين له، بينما يتحدث أو بالأحرى يدعي كثيراً من الأمور.

ويميل هذا النوع عادة لإقناعك بروعته، وكأن العالم يدور حوله، وستشعر بالتضاؤل ربما، أو بالضيق أثناء الحديث.

سلوكيات...

علامات تخبرك بضرورة تعديل سلوك طفلك

يحدث في بعض الأحيان أن يقوم الأطفال ببعض السلوكيات غير اللائقة، داخل المنزل أو خارجه وسط الزملاء وبين الأصدقاء، ويغفل الآباء عنها ولا يلاحظونها.. لهذا كان لابد من التعرف على علامات تخبرك سيدي الأب بضرورة تعديل سلوك طفلك.. مع طرح لعدد من طرق التعديل.

تكرار السلوك الخطأ.. دليل على وجود مشكلة

اسألي نفسك: كم يستغرق هذا السلوك الخطأ من مدة زمنية؟ هل أخذ زيادة عن الحد الطبيعي أو أقل من الحد الطبيعي؟ وفي حال أخذ زيادة أو أقل؛ فهذا يعني أن هنالك مشكلة، وبحاجة إلى تعديل للسلوك.

ولتحديد السلوك، لا بد من معرفة: أين يصدر هذا السلوك، ما هو مقبول في المنزل وغير مقبول في الشارع؟ هناك سلوكيات مقبولة في المدرسة وأخرى لا.

وسؤال: هل هذا السلوك مقبولٍ اجتماعياً أم غير مقبول؟ وكل حسب مجتمعه وثقافته؛ فهنالك مثلاً مجتمعات ترفض الأكل باليد، ومجتمعات أخرى تحبذه.

تكرار السلوك: أيّ كم مرة تكرر هذا السلوك خلال ساعة أو يوم؛ لكي أحدد وجود مشكلة أم لا، ولا بد من ربط مسألة التكرار مع المرحلة العمرية للطفل.

فإذا ناديت على الطفل، استجابته يجب أن تكون بعد عشر ثوانٍ، لكن إذا سمعك وأطال ولم يستجب، تكون هناك مشكلة.

المرحلة العمرية

يجب النظر إلى المرحلة العمرية؛ لمعرفة إذا كان السلوك طبيعياً ويتوافق مع المرحلة العمرية أم لا؛ فهناك طفل بعمر أربع السنوات يُخبر والديه بأحداثٍ لم تحدث، لكن هذا لا يعتبر كذباً؛ لأن المرحلة من عمر أربع إلى خمس سنوات، تنمي لديه الخيال.. وكذلك حالة التبول اللاإرادي.

استبدال السلوك

حالة تلفظ الطفل بألفاظ بشعة، هنا يجب أن أنمي فيه سلوكاً بديلاً وايجابياً؛ فلا يجوز أن تطلبي منه التوقف ولا تعطيه ألفاظاً إيجابية يستخدمها كبديل، وإذا قلت له لا ترسم على الحائط، يجب جلب لوحات لرسم عليها.. وهكذا.

عدم التراكم

بمعنى عدم استخدام فكرة الجمع والتراكم لسلوكيات الطفل الخاطئة، وتركه من دون عقاب، وفجأة عندما يخطئ خطأ بسيطاً، تنفجرين به أو تضربينه، وإذا قام بتصرف إيجابي صغير كافأته كثيراً..

والعلاج.. إذا تصرف الطفل تصرفاً إيجابياً أعطيه مكافأة توازي تصرفه، لا أفرط ولا أقلل، ويجب أن يفهم الطفل: لماذا تكافئينه، وتشرحين له سبب هذا التعزيز.

عدم الربط بين محبة الطفل ومحبة سلوكياته

نقطة مهمة جداً.. أن نخبر الطفل بأننا لا نحبه بسبب سلوك معين قام به، لن يفهم الفكرة وسيعتقد أنك لن تحبيه للأبد.. وعليك أن تخبريه: أنا لا أحب تخريبك لألعابك أو ضربك لأخيك، لكنني أحبك.

لا تنس المكافأة أمام كل سلوك وإنجاز طيب

أول الأهداف.. هو تعزيز السلوك المرغوب، وأن تكون المعززات مناسبة ومثيرة للطفل، وأن تكون مستمرة في البداية، ثم تصبح متقطعة؛ لكيلا يصبح هناك تعوّد عليها.

ولحذف سلوك غير مرغوب.. لا بد من عقاب الطفل بشكل إيجابي، مثل: دفعه للقيام بشيء لا يحبه؛ أيّ إذا كان الطفل لا يفضل نشاطاً معيناً، أجعله يفعله.

أو عقاب سلبي، عن طريق أن تسحب من الطفل أيّ شيء يحبه، أو تمنعه من أيّ نشاط يرغب به.. وأن يفهم أن هذه عقوبة له عن سلوك اقترفه وليس لأنك لا تحبه.

تكلفة الاستجابة: أيّ أن نجعل الطفل يصلح ما أتلفه، مثلاً: إذا كسر شيئاً، نجعله يجمعه ويضعه في سلة المهملات.

التصحيح الزائد: بمعنى أن نجعل الطفل يصلح أكثر ما أتلف، مثلاً: إذا كتب الطفل على طرف الحائط، أجعله ينظف الحائط بأكمله؛ أيّ يصلح أكثر مما أتلف.

لا بد من الابتعاد عن استخدام فترة العقاب أو الحرمان الطويلة؛ لأن له محاذير.. وهو يعني جعل الطفل يصل إلى الإشباع؛ فيجعله يكره السلوك.

التنفير: يستخدمه الأهل كثيراً في سلوك مص الأصبع؛ فيضعون مادة يمكن أن تضره أو تؤذيه؛ لتنفير وتعديل سلوك مص الإصبع.. هناك مواد متوفرة في الصيدليات آمنة. كن النموذج: أيّ أن تقوم بممارسة السلوك أمام الطفل أكثر من مرة؛ بحيث يصل إلى المستوى المطلوب، ويصبح نموذجاً أمامه.

احذر وامتنع من أخطاء شائعة ...

الحذر من رياضة المشي أثناء نهار الصيف!

يمكن أن يساعد المشي لفترة وجيزة أثناء الغداء أو استراحة بعد الظهر، على إنعاشك جسدياً ونفسياً.. ولكن إذا كانت درجات الحرارة مرتفعة في الخارج؛ فقد يؤدي ذلك إلى ضرر أكثر من النفع، وقد كشفت دراسة نُشرت في مجلة البناء والبيئة، أن ١٥ دقيقة فقط من المشي في الخارج في يوم حار، يُضعف الأداء المعرفي.. قال باحثون من جامعة تسوكوبا، إن هذا التأثير كان أكثر وضوحاً لدى الرجال المحرومين من النوم.. لذلك، يجب على العمال والطلاب في المدن، تجنّب رياضة المشي وقت الذروة في أشهر الصيف؛ لأنه قد يؤثر سلباً على إنتاجيتهم وتعلمهم.

إن التعرض للحرارة أثناء التنقل أو فترات الراحة، أمرٌ لا مفر منه.. لم يُعرف ما إذا كان هذا التعرّض القصير للبيئات الحارّة، هل له تأثير سلبي على الإدراك والأرباح والإنتاجية.. لتقييم آثار ارتفاع الحرارة على الأداء المعرفي، لاحظ الباحثون ٩٦ طالباً أُجبروا على البقاء في بيئة داخلية مكيفة خلال فصل الصيف، ثم المشي أو أخذ استراحة في بيئة خارجية حارّة.. أكمل الطلاب اختباراً حسابياً بسيطاً، في غرفة مكيفة قبل البقاء في الداخل أو المشي بالخارج أو الاستراحة في الخارج لمدة ١٥ دقيقة، ثم أكملوا اختباراً حسابياً ثانياً عند عودتهم إلى الداخل.. تمَّ قياس التغيّرات في أداء الاختبار.. أظهرت النتائج أن المشي في بيئة خارجية حارّة يُضعف الأداء الإدراكي.

إذا كانت الحرارة في الهواء الطلق مرتفعة؛ فاتبعي هذه النصائح لتحقيق أقصى استفادة من المُناخ، والحفاظ على روتين المشي الخاص بك.

يمكن أن يكون ارتفاع درجة الحرارة أمراً خطيراً.. في كثير من الحالات، من الأفضل ممارسة رياضة المشي على جهاز المشي أو ضمن مضمار المشي الداخلي؛ بدلاً من المخاطرة بظروف الحرارة غير الصحية.

- اختاري وقتاً مناسباً من اليوم للمشي

تعرّفي على مُناخك المحلي حتى تتمكني من العثور على أفضل الأوقات للمشي.. قد تكون ساعات الصباح الأولى أو قبيل الغروب، الأوقات الأفضل للمشي في الخارج.

فكّري مرتين في ممارسة رياضة المشي في الهواء الطلق، عندما تكون درجة الحرارة أعلى من ٩٠ درجة فهرنهايت (٣٢ درجة مئوية)، والرطوبة النسبية أعلى من ٦٠٪؛ وفقاً للمجلس الأمريكي للتمرين.

- حددي طريقاً يتضمن الظل

تجنّبي الشمس المباشرة، والمشي على الأسفلت أو الخرسانة.. تعَد الممرات السطحية الطبيعية المظللة بالأشجار، أماكنَ أكثر برودة للمشي.

- حافظي على رطوبتك

اشربي كوباً كبيراً من الماء (١٧ إلى ٢٠ أونصة) قبل ساعتين إلى ثلاث ساعات من بدء المشي، ثم ثماني أونصات من الماء قبل ٢٠ إلى ٣٠ دقيقة من المشي.. تجنّبي أيّة زيادة قبل البدء في المشي؛ حتى لا تمتلئ مثانتك بشكل مزعج.. ثم، اشربي كوباً من الماء (٧ إلى ١٠ أونصات) كل ١٠ إلى ٢٠ دقيقة على طول مسيرتك.. احملي الماء أثناء المشي؛ حتى تتمكني من الشرب عندما تشعرين بالعطش.

- اصنعي الظل الخاص بك

يجب أن تشتمل معدات المشي في الطقس الحار، على ملابس فضفاضة فاتحة اللون تحميك من أشعة الشمس فوق البنفسجية.

ارتدي قبعة مع قناع لتظليل رقبتك.

ضعي واقياً من الشمس؛ للوقاية من حروق الشمس وسرطان الجلد والتجاعيد.

ارتدي النظارات الشمسية التي ترشح الأشعة فوق البنفسجية لحماية عينيك.

يمكن أيضاً أن يساعدك رش وجهك ورقبتك بالماء البارد، على الترطيب.

المطبخ ...

خبز البطاطس

المقادير:

- دقيق : ٦ اكواب
- لبن : ٢ كوب (رايب)
- البطاطس : كوب (مهروسة)
- البيض : ١ حبة
- الزيت النباتي : ٥ ملاعق كبيرة
- سكر : ٥ ملاعق كبيرة
- الزبدة : ٣ ملاعق كبيرة
- ملح : ٢ ملعقة صغيرة
- الخميرة الفورية : ٢ ملعقة كبيرة

طريقة التحضير:

امزجي البطاطس مع البيض، واللبن، والخميرة، والسكر، والزبدة، والزيت، ثم أضيفي الدقيق وقلبي.

أضيفي باقي المكونات بالتدريج وقلبي حتى يتشكل لديك عجينة متجانسة القوام.

شكلي العجينة على شكل كرة ثم غطيها بورق البلاستيك الشفاف، وضعيها في وعاء، واتركيها تخمر حتى يتضاعف حجمها.

قسمي العجينة إلى نصفين وكل نصف إلى ٨ كرات صغيرة.

جهزي صينية فرن وبطنيها بورق الزبدة، وشكلي العجينة لكرات، ثم غطيها لمدة ٢٠ دقيقة قبل الخبز.

سخني الفرن قبل الخبز بعشر دقائق، ثم رشي دقيق على الوجه للزينة.

اخبزي كرات الخبز لمدة ٢٠ دقيقة حتى تنضج، ثم اتركيها حتى تبرد بدرجة حرارة الغرفة.

نصائح طبية...

عنصر في جسم الإنسان يؤدي نقصه إلى تدمير الصحة العقلية

كشف خبراء الطب النفسي عن ارتباط نقص عنصر أساسي في جسم الإنسان بالإصابة بتدهور الصحة العقلية، والإصابة بأمراض عديدة من بينها الاكتئاب.

وقالت ستيفاني وينبيرج ليفين، طبيبة نفسية في ميشيغان ميديسن ونظام «VA Ann Arbor» للرعاية الصحية، إن الأشخاص المصابون بالاكتئاب والقلق وأعراض الصحة العقلية الأخرى يجب أن يخضعوا لاختبارات قياس نسبة الحديد في الدم.

وأضافت: «تناول الأطعمة الغنية بالحديد مهم للجميع، وكثير من الناس لا يحصلون على ما يكفي من الحديد كما هو. لكن الأشخاص الذين يعانون من حالات صحية عقلية قد يرغبون على وجه التحديد في أن يطلبوا من طبيبهم أو مقدم رعاية صحية آخر أن يوجه بإجراء فحص دم يقيس مستويات الحديد لديهم بطريقة معينة».

وتابعت: «إذا كانت نتيجة هذا الاختبار – المسمى اختبار الفيريتين – منخفضة، فمن المهم زيادة الحديد في النظام الغذائي، وتناول مكملات الحديد إذا أوصى بها مقدم الرعاية الصحية».

وأكدت أن نقص الحديد هوالأكثر شيوعًا في المغذيات ويمكن أن يكون له تأثير كبير.

ومضت ليفين: «يمكن أن تكون مصابا بنقص الحديد دون الإصابة بفقر الدم، لكن العديد من مقدمي الرعاية الصحية العقلية لا يدركون أن نقص الحديد في حد ذاته مرتبط بأعراض أسوأ، أو أن المكملات قد ارتبطت بتحسن الأعراض. ولكن هناك دليل».

وقالت إنها تشجع الأشخاص الذين تم تشخيصهم بحالة صحية عقلية على التحدث مع فريق الرعاية الصحية الخاص بهم حول إجراء الفحوصات واحتمال تناول المكملات الغذائية.

وبالإضافة إلى دوره المعروف في مساعدة خلايا الدم الحمراء على أداء الوظيفة الحاسمة لنقل الأكسجين في جميع أنحاء الجسم، يساعد الحديد جسمك على تكوين الجزيئات اللازمة لصنع المواد الكيميائية الأساسية في الدماغ.

وعلى وجه التحديد، يلعب الحديد دوراً مهماً في كيفية صنع جسمك للناقلات العصبية، التي تسمى السيروتونين والدوبامين والنورادرينالين – وكلها مهمة في الصحة العقلية.

طبيبك في بيتك...

لغذاء منشّط في الصيف

مع حلول الصيف، ينتاب العديد من الأشخاص شعور بالخمول. في هذا الإطار، تلعب التغذية دوراً بارزاً في مدّ الجسم بالنشاط والحيوية طوال اليوم ومن هذه الاغذية:

١. يجب شرب الماء الضروري والمفيد لوظائف الجسم كافة، علماً أن هذا السائل يساهم في إدخال «الأوكسيجين» إلى الجسم وتزويده بالطاقة والنشاط.

٢. يفضّل إدخال كمية مهمة من الخضر الورقية الخضراء الداكنة في كل وجبة، لكونها تحتوي على مادة «الكلوروفيل» التي تزيد الكريات الحمراء بالجسم، ما يساعد «الأوكسيجين» على الوصول إلى الخلايا بطريقة أسرع.

٣. يحبّذ تناول المكسرات النيئة الغنية بالبروتين و«الأوميغا ٣»، مع الانتباه إلى الكمّ المستهلك منها تلافياً لتجنّب زيادة الوزن. لذا، ينصح بعدم تخطي ١٥ حبة من المكسرات، يومياً.

من جهة ثانية، يجب تجنّب:

* المشروبات الغازية، نظراً إلى غناها بنسبة عالية من الكافيين.

* القهوة، التي تزوّد الجسم بالنشاط فترة محدودة، لذا يفضل الاكتفاء بفنجان أو اثنين من القهوة خلال النهار.

* الحلويات ومنتجات السكر، التي تمنح متناولها شعوراً بالنشاط «المزيف».

تدبير منزلي...

كيفية إزالة الغراء من الأسطح الزجاجية المنزلية؟

تتعدّد المواد والمنظفات التي تُساعد في التخلص من الغراء، مع ضرورة استهلال العمل باستخدام حافة بطاقة الائتمان القديمة أو المكشطة البلاستيكية أو السكين البلاستيكي، لحك المادة، بعيدًا عن أي أداة معدنية حادة قد تكون سببًا لتلف السطح.

١. الخل الأبيض: تُبلّل فوطة مصنوعة من القماش، نظيفة، بالخل الأبيض (أو بالكحول الطبي)، فتوضع على بقعة الغراء، حتّى تُغطيها، مع الانتظار لمدة ثلاث دقائق للسماح للمذيب بتفكيك الغراء، الذي يسهل التخلص من بقاياه بعد ذلك، بوساطة الأصابع أو المكشطة البلاستيك. تُكرّر الخطوات لمرات حسب الحاجة.

٢. مُجفّف الشعر: توجّه حرارة مجفف الشعر العالية إلى بقعة الغراء التي تُلطّخ السطح الزجاجي، وذلك لمدة ثلاث دقائق. ثمّ، تُكشط البقايا بوساطة الأصابع، مع تكرار العملية حسب الحاجة.

٣. زبدة الفول السوداني: تُغطي زبدة الفول السوداني بقايا الغراء؛ بعد الانتظار لثلاث دقائق، تُستخدم مكشطة في نزع الغراء، فغوطة مصنوعة من القماش، نظيفة.

٤. زيت الطعام: يُبلّل الزيت (زيت الزيتون، مثلًا، أو زيت الكانولا) منشفة ورقية، مع مسح بقايا الغراء. يجب الانتظار حتّى ٣ دقائق، حتى يذيب الزيت الغراء، فالدعك بوساطة المنشفة الورقية وكشط البقايا بالأصابع أو المكشطة البلاستيكية. لكن، يُفضّل اختبار قطرة صغيرة من الزيت على جزء مخفي من السطح، قبل تجربة هذه الطريقة، وذلك لأن بعض الأسطح ماصة وستتلطّخ بالزيت.

٥. الزيت العطري: تصحّ تجربة استخدام أحد الزيوت العطرية، عند إزالة بقايا الغراء من الزجاج (أو المعدن أو البلاستيك).

أبـــــراج

الحمل
الحمل:21 آذار - 19 نيسان
يوم جميل وهادئ يساعدك على العمل والتقدم. انتبه فهناك بعض المهام التي تسبب لك الضجر وتثير غضبك ولكنها لن تستغرق منك سوى دقائق معدودة. لديك فرصة عظيمة لإنجاز أعمالك بسرعة. الناس من حولك مهتمون بالقيل والقال أكثر من اهتمامهم بوضع خطط للوصول إلى أهدافهم.

الثور
الثور: 20 نيسان - 20 أيار
الأحداث اليوم قد تكون قاسية أو عنيفة بالنسبة لك. تشعر ان كل الظروف ضدك وأن كل شيء في غير موضوعه الصحيح. هل تحاول أن تكون شخصا آخر أو تتصرف بطريقة مختلفة؟ إذا شعرت أن الأمور ليست على ما يرام، فننصحك بالتوقف عن العمل. من الأفضل أن تنتظر قليلا ثم تعاود العمل مرة أخرى حتى تستعيد ثقتك في نفسك.

الجوزاء
الجوزاء: 21 أيار - 21 حزيران
أنت خيالي جدا اليوم ولذلك سيبعدك خيالك عن أرض الواقع الأمر الذي قد يتسبب في تأجيل بعض الأعمال.
قد تلاحظ أن الأشخاص اليوم عنيدون ومضطربون وربما تكون واحدا منهم.
أمامك خياران ولكن لا تعرف أيهما الأفضل لذلك ستظل وقتا طويلا مترددا ومشتتا.

السرطان
السرطان: 22 حزيران - 22 تموز
كن أكثر يقظة فاليوم قد يكون صعبا جدا.
تحاول اليوم التهرب من أي موقف بطريقة غريزية حتى تشعر بالحرية، ولكن هناك شيئا ما سيؤخرك.
اهتم بالفواتير المتأخرة على مكتبك اليوم وحاول أن تتعامل مع الفوضى الموجودة في منزلك بحسم وشدة.

الأسد
الأسد : 23 تموز - 22 آب
لا تظن أن الوقت الطويل الذي استغرقته في التحضير لمشاريعك المهنية يعني أنك أنجزتها على أكمل وجه. كن متفهما لظروف الحبيب الصعبة وقف إلى جانبه. تتسلح بالصراحة والثقة والإرادة القوية لتقريب وجهات النظر بين أفراد العائلة.

العذراء
العذراء: 23 آب - 22 أيلول
دخلت في مشروع جديد أمس ولكن قد تواجهك اليوم عدة عقبات. ربما تجد أن خيالك لا يتفق تماما مع الخطط الواقعية.
هذا الاضطراب والتضارب قد يسبب لك التوتر ولذلك الجو سيكون غير مناسب للعمل.

الميزان
الميزان :23 أيلول - 22 تشرين الأول
تعاني من الإرتباك بسبب فشل مشاريعك المهنية أو عدم النجاح في بدء عمل جديد. يحاول الحبيب أن يعبر لك عن يأسه في إصلاحك وفي مساعدتك على توضيح مشاعرك. يبعد غرورك الآخرين عنك، كن أكثر تواضعا خصوصا مع الأصدقاء.

العقرب
العقرب: 23 تشرين الأول 21- تشرين الثاني
المشاكل والقضايا تبدو اليوم أكثر من البارحة وتمثل لك عبئا كبيرا.
مهمتك اليوم هي نزع فتيل أي أزمة وإدخال السرور على المحيطين بك وتلطيف الأجواء.
كن واعيا وافهم كلامك. من حولك يكرهون الإهمال والتخلف عن المواعيد فاحذر من الوقع في هذه الأخطاء.

القوس
القوس: 22 تشرين الثاني 21- كانون الاول
أنت اليوم تبدو في حالة غريبة جدا فربما تقول الشيء ونقيضه في آن واحد. عادة تنتقل من قضية ألي أخرى في وقت واحد دون أدنى مشكلة، ولكن اليوم ربما يحذرك الناس من ذلك. حاول أن تفكر جيدا فيما ستقوله قبل أن تتلفظ به. لا تجعل حياتك كتابا مفتوحا بحيث لا يطلع الآخرون على أسرارك.

الجدي
الجدي: 22كانون الأول 19-كانون الثاني
ربما تشعر أنك تخرج من مكان مظلم إلى مكان مليء بالأضواء. تخف اليوم الأعباء التي كانت ملقاة على كاهلك. أمامك مشكلة عاطفية تحتاج إلى فطنتك وذكائك. ننصحك بالمشي فترة طويلة في الظهيرة حتى تكون نشيطا طوال اليوم. ستشعر أنك كلما كنت نشيطا، كنت قادرا على الخروج من أي أزمة أو صدمة عاطفية.

الدلو
الدلو: 20 كانون الثاني - 18 شباط
إذا رغبت في الحفاظ على موقعك ومكتسباتك، عليك أن تكون أكثر جدية مما سبق، فهذا أفضل.
عليك أن تواجه الواقع كما هو، فالحقيقة غالبا ما تكون ممرا إلزاميا يجب أن نخوضه.
لا تترك الإحباط يتسلل إلى وضعك النفسي، فالتفاؤل سيكون هو الحل المناسب لكل الأمور العالقة.

الحوت
الحوت: 19 شباط - 20 آذار
تتعزز قدراتك وتنفتح على بعض الآفاق وترفض التقوقع في محيطك العملي. يبتسم لك الحظ اليوم، ويجعلك متزنا وقادرا على بلورة الأمور والتأقلم مع الأوضاع العاطفية الجديدة. تقاوم حتى آخر نفس كل ما يسبب لك السمنة وتنطلق في مشروع رياضي جديد.

صـــورة وحـــدث

حدث في مثل هذا اليوم

٦٢٩ - بدء المعركة الأولى للإسلام في عهد الرسول محمد (ص) مع العالم المسيحي ممثلًا في الإمبراطورية البيزنطية.
١٦١٥ - حصار أوساكا: قوات بقيادة توكوغاوا ايه-ياسو تسيطر على قلعة أوساكا في اليابان.
١٧٨٩ - الدستور الأمريكي يدخل حيز التنفيذ، وهو يعد أقدم دستور في العالم ما زال معمولا به.
١٨٧٨ - الدولة العثمانية تتنازل لبريطانيا عن إدارة جزيرة قبرص.
١٩٤٤ - قوات الحلفاء تدخل روما وتجاوزها إلى ما بعد فلورنسا في نهاية الحرب العالمية الثانية.
١٩٥٨ - رئيس الوزراء الفرنسي شارل ديغول يصل إلى الجزائر في محاولة من جانبه لحل القضية الجزائرية بعد أن تحولت الثورة الجزائرية المطالبة بالاستقلال إلى نزيف دم على الجانبين الفرنسي والجزائري.
١٩٨٢ -إسرائيل تقصف جنوب لبنان قبل يوم واحد من بدأ الاجتياح الإسرائيلي للأراضي اللبنانية.
اغتيال السكرتير الأول في سفارة الكويت في الهند «مصطفى محمد المرزوق»، ومنظمة أبو نضال تتبنى العملية.
١٩٨٩ -قوات جيش التحرير الشعبي الصيني تقمع مظاهرات ساحة تيانانمن، ومقتل ما لا يقل عن ٢٤١ شخص.
٢٠٠٢ - انهيار سد زيزون في محافظة حماة، سوريا يؤدي إلى فيضان يغمر ٤ قرى و ٦٠ كيلومترا مربعاً من الأراضي الزراعية، وسقوط ٣٧ قتيلا وتشريد مئات العائلات.
٢٠٠٤ - إلقاء القبض على «عمر بازياني» أحد مساعدي أبو مصعب الزرقاوي في العراق.
٢٠٠٩ - الرئيس الأمريكي باراك أوباما يزور مصر لأول مرة ويدعو في خطابه الموجه إلى العالم الإسلامي من جامعة القاهرة إلى فتح صفحة جديدة بين الولايات المتحدة والمسلمين تمكنهم سويًا من مواجهة التطرف والعنف حول العالم وتحقيق السلام في الشرق الأوسط.
٢٠١٢ - الولايات المتحدة تعلن عن مقتل المسؤول الثاني في تنظيم القاعدة أبو يحيى الليبي.
٢٠١٥ - انفجار في محطة غاز بالعاصمة الغانية يؤدي إلى مقتل أكثر من ٣٠٠ شخص.
٢٠١٨ -استقالة رئيس الوزراء الأردني هاني الملقي على خلفية إضراب ٢٠١٨ في الأردن وتكليف عمر الرزاز بتشكيل الحكومة الجديدة.
٢٠٢٢ - مقتل ٤١ وإصابة ٤٥٠ شخصًا على الأقل إثر وقوع حريق تلاه انفجارات في مستودع حاويات في سيتاكوندا ببنغلاديش.

اختبارات شخصية ...

معلومات مفاجئة عن شخصيتك يكشفها نوع الجبن المفضل لديك

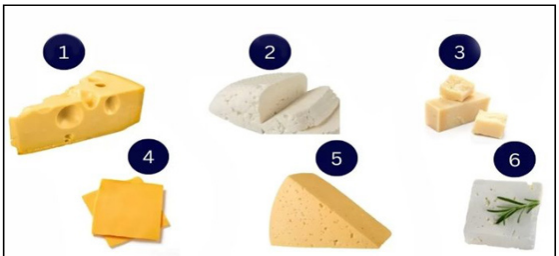

نظراً لاختلاف الأذواق والقوام، فإنّ الجبن يروق للناس بطرق مختلفة. يحب البعض الأصناف الصلبة، بينما يحب البعض الآخر الجبن الذي يذوب في الفم على الفور. في اختبار الشخصية هذا يمكن لنوع الجبن الذي تفضل تناوله أن يكشف الكثير عن شخصيتك وصفاتك المهيمنة. فقط حدد نوع الجبن المفضل لديك واكتشفي المزيد في السطور الآتية:

جبنة سويسرية
إذا كانت الجبنة السويسرية هي المفضلة لديك، فهذا يدل على أنك تقليدي. لديك مشكلة في التخلي عن آرائك والتكيف مع التغيير. أنت المدرس القديمة والحنين القيم. ومع ذلك، فأنت مغامر وسريع الانفعال. بسبب طبيعة شخصيتك، فإنك تجذب الناس وتكون صداقات بسهولة.

جبنة موزاريلا
إذا كان هذا هو النوع الجبنة المفضلة لديك، فأنت متطور بطبيعتك وتحب أن تعيش بشكل متواضع. يمكن لعواطفك أن تتجاوز دوافعك الفطرية. أفعالك وكلماتك وخياراتك تشير إلى شخصيتك الحقيقية. لا تنفعلين بسهولة، وموقفك البسيط يجعلك صديقة وشريكة رائعة.

جبنة البارميزان
أما في حال كنت تفضل جبنة البارميزان فهذا يعني أنك تتمتع بذوق رفيع ومعايير عالية. لا تتأثر بسهولة وتسعى جاهدا لتحقيق الكمال. عنيد ومنظم في الحياة وتسعى إلى الحفاظ على كل شيء نظيفاً ومرتباً. من الصعب إرضائك ولكنك لا تزال تراعي الآخرين وتزدهر في الأوساط الاجتماعية.

جبنة أمريكية
إذا كنت تحب الجبن الأمريكي، فأنت حيوي ومنفتح. كما أنك من عشاق الرياضة ويسعدك متابعة الآخرين. على الجانب الآخر تقمع المشاعر والأفكار ويتم عرض هذه الطاقات المكبوتة داخل نفسك من خلال سلوكك. بمجرد تلبية احتياجاتك الأساسية، يمكنك الوصول إلى السمو الذاتي. وهذا بدوره يسمح لك بمساعدة الآخرين والتأكد من أنك تجري تغييراً داخل العالم من حولك.

جبنة الشيدر
إذا كانت جبنة الشيدر هي المفضلة لديك، فهذا يشير إلى أنك تتمتع بشخصية رائعة. لكن يتأثر جزء كبير من شخصيتك باضطرابات مختلفة من القلق إلى اضطراب فرط الحركة ونقص الانتباه ويتعلق بعناصر مثل الذاكرة وقدرتك على التعلم. تحب أن تظل وفي التقاليد ولكن أيضاً منفتح. أنت جدير بالثقة وقادر على التكيف وتتوافق مع الجميع تقريباً. أنت من النوع الذي يعتمد عليه الناس في إنجاز الأمور.

جبنة فيتا
إذا كانت جبنة الفيتا المفضلة لديك، فهذا يعني أنك تهتم بصحتك. تحب ممارسة الرياضة، وتتناول الطعام بشكل جيد، وتحافظ على لياقتك. تفضل أيضاً أن تكون مستقل ولكنك مليء بالطاقة والحماس. لديك مستوى عالٍ من الإبداع ولا تهتم كثيراً بآراء الآخرين عنك.

غزل عراقي

صرت مرهون حبك ونت راهـــــن
وتعال وشوف هجرك ونت راهـــــن
يجي يوم ان توجه ونتراهـــــــن
منو اكثر ايحب ويوه خويـــــــه

اضل سنين اودك وانت غـــــالي
بعت عمري واشتريتك وانت غالي
كل الناس ترخص وانت غـــــالي
غلاتك اغلى من روحي عليـــــه
======
وكّع كّـلبي بغرامك ماتشيلـــــه
وترى كلبي التعذب مات شيلـــه
اخابر وانت تسمع ما تشيلـــــه
وينك يا حلو بس رد عليـــــه

من الفيسبوك

Facebook

قصة وعبرة ...

العقبة الأولى

في الغرب الأمريكي وفي أوائل القرن الماضي اشترى رجل أرضا في منطقة يقال أنها مليئة بالذهب.
اشترى هذا الرجل آليات بسيطة وبدأ الحفر بحثاً عن الذهب.
بعد عدة أيام عثر على عرق ذهبي في الأرض .
فرح الرجل وقال هذه هي البداية.
وفعلاً استمر بالحفر وهو يلحق العرق الذهبي ووجد أن العرق يزداد ثخانة وتشعباً.
أدرك الرجل أن أرضه مليئة بالذهب لذا قال لنفسه لا بد من أن أستثمر في أدوات أفضل وأطلب المساعدة.
وهكذا طمر مكان الحفر وعاد إلى بلدته..أخبر عائلته وباع كل ما لدى العائلة ثم انطلق في طريق العودة.
اشترى الرجل كل ما يلزم من آليات وبدأ العمل مع أفراد عائلته.
وهكذا بدأ الذهب يخرج عليهم كل يوم أكثر.
حتى جاء يوم وبدأت كمية الذهب بالنقصان.
وبدأت العروق بالاختفاء.
أدرك الرجل أن الحفريات سوف تنتهي لأن الذهب قد نفذ.
فما كان منه إلا أن باع كل شيء مع المنجم لشخص بسيط وبمبلغ زهيد.
وعاد بما جمعه من ذهب مع عائلته.
الشخص الذي اشترى المنجم لم يقتنع أن المنجم قد نفذ في الذهب ولكنه لم يكن متأكداً.
لذا استدعى خبير جيولوجي ودفع له مقابل تقرير خبرة عن أماكن وجود الذهب في أرضه.
الخبير درس الحفريات السابقة ونوعية التربة.
ثم قال للرجل : عروق الذهب القديمة لم تنفذ وإنما هي على بعد نصف متر.
في الحقيقة هناك انهدام وهو ما جعل كل العروق تختفي.
حفر الشخص على بعد نصف متر من المكان الذي حدده له الخبير ووجد ذهباً أكثر مما وجده صاحب المنجم الأول بعشرات الأضعاف.
سمع صاحب المنجم الأول بالقصة وعاد إلى المكان ليرى نتيجة خيبته.
عندما رآه صاحب المنجم الجديد توجه إليه وقال له : أنت نادم.
أجابه : لا.
سأله الرجل البسيط ولماذا أنت هنا ؟
أجابه : جئت لكي أتذكر دوماً أنني وقفت على بعد نصف متر من ثروة عظيمة .
وتركت هذه الثروة لأني استسلمت عند أول عقبة في طريقي.. هذه العقبة التي كان يمكن أن أتجاوزها لو استعنت برأي من هو أعلم مني.

كلمات متقاطعة

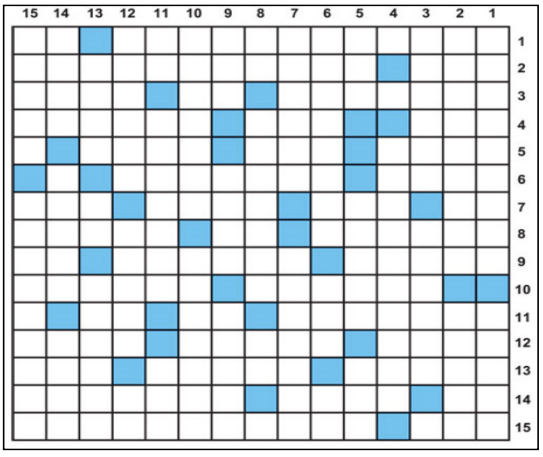

أفقي
1- من الورود- نعم بالروسي (م)
2- ساخن (م)- فيلم من بطولة محمد هنيدي
3- عكس يبيعها- لا بالفارسي- وحدة وزن
4- مهني- ادلل (م)- من الحيوانات
5- قطط بالانجليزي (م)- اصر- يلعب
6- مرض صدري (م)- احدى المهن (م)
7- متشابهان- يسعد (م)- شعبي- علم مؤنث
8- تحتوي على مواد مفجرة- زهق- ممكن
9- من الحيوانات (م)- يكترثون- جبل صغير (م)
10- اعبر الطريق- اختلاط
11- ينتسب الى احدى الاتجاهات- للتعريف- متشابهان
12- وقت (م)- اسابق- ينهي الشيء (م)
13- حشرات نافعة- اغتالوه (م)- خريطة بالانجليزي
14- بعد اليوم (م)- عكس حية (م)- ينتسب الى احدى الدول الاوروبية
15- ماركة مفاتيح- مدينة مصرية

عمودي
1- ممثل مصري- ادعو
2- الشم (م)- قيود (م)
3- مراوغة- مخادعون
4- مطربة لبنانية
5- يعصي (م)- قبل اليوم (م)- اقر (م)
6- مغلوبة- للنفي- خاصتي (م)
7- المنصب (م)- يذلهما
8- حرف نصب (م)- تراها في منامها- للتخيير
9- جاسوس- فعلت- اعمال سينمائية
10- العاب جماهيرية- خضوع (م)
11- متشابهان- من الحمضيات- تحرير(م)
12- نضربها بقبضة اليد- عصيانهم- شقي
13- منفرد (م)- عبودية- عاتبتهم (م)
14- انقص- اصبغه (م)- شقيق والدتي
15- مجموعة اشعار- موضع اختبار

الزوراء
الأخيرة
للدخول إلى موقع الصحيفة

نائب رئيس التحرير: حسن العبودي - مدير التحرير: يحيى الزيدي
هاتف هيئة التحرير 07810090003
العدد: 7971 الأحد 4 حزيران 2023
No: 7971 Sun 4 June 2023

alzawraanews@yahoo.com
http://alzawraapaper.com
https://www.facebook.com/alzawraapaper
https://twitter.com/alzawraanews

اقرأها صباح كل يوم

أنتظر دورا أفاجئ به الجمهور وأكون عند حسن ظنه

علي جابر: الكوميديا أخفت وجهي التراجيدي والعرب يتفاعلون مع الأعمال العراقية

أكد الفنان، علي جابر، أن الكوميديا أخفت وجهه التراجيدي، فيما رأى أن الأعمال الفنية العراقية تحظى بمقبولية وتفاعل من الجماهير العربية.

وقال جابر في حوار خاص لوكالة الانباء العراقية (واع): إنه» لم يبتعد عن الدراما مؤخرا وإنما يبحث عن دور يناسبه»، مؤكدا، أنتظر دورا أفاجئ به الجمهور وأكون عند حسن ظنه، لذا رفضت أكثر من عمل درامي عرض عليّ مؤخرا بسبب عدم قناعتي بتلك الأدوار، إذ إن ظهوري في عمل كوميدي ليس سهلا بل أصعب أنواع الفنون وأكثر تأثيرا في الجمهور».

وأضاف أن» الكوميديا لم تظلمني فهي قدمتني إلى الناس وعرفتني بالجمهور بشكل كبير»، مبينا أنه» على الرغم من أنني جسدت كثيرا من الأدوار التلفزيونية التراجيدية، إلا أن المخرجين دائما يضعوني في خانة الكوميديا فقط وهذا خطأ، كوني لست ممثلا كوميديا فحسب بل ممثل شامل أجيد جميع الأدوار على الإطلاق، لذا من الممكن القول بأن الكوميديا أخفت وجهي التراجيدي إلى حد ما في التلفزيون».

وتابع» نحاول جاهدين من خلال ما نقدمه من أعمال كوميدية أن نكون بمنأى عن منطقة الإسفاف والسذاجة».

مضيفا» ليس عيبا أن تكون الكوميديا من أجل الضحك فقط بشرط أن لا تخدش الحياء وتبتعد عن التجاوزات».

وأشار إلى أن» الكوميديا تعطي طاقة إيجابية وطمأنينة لجمهورها وفيها رسالة عميقة المضمون وإشارات ورموز مهمة فنياً».

وأوضح أن» المنافسة العربية تحتاج إلى إنتاج ضخم وتسويق وميزانية كبيرة كالأعمال التي تنتج عربيا اليوم وترصد لها مبالغ تصل أحيانا إلى ٥ ملايين دولار فلا بد أن يرصد للعمل العراقي على الأقل ٣ ملايين دولار لكي يدخل حيز المنافسة، فضلا عن الأعمال العراقية المحلية تحظى بمشاهدة وقبول وتفاعل من الجماهير العربية، وهذا ما لمسته خلال تواجدي في عدد من الدول العربية».

عين على العالم

اليابان تخطط لإرسال الطاقة الشمسية من الفضاء إلى الأرض

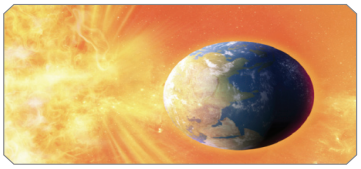

قبل أن تنفجر الشمس في النهاية وتتوسع وتأخذ معها نظامنا الشمسي، تريد اليابان ووكالة الفضاء JAXA، اكتشاف طريقة لاستخراج الطاقة من الشمس واستخدامها هنا على الأرض.

وتهدف اليابان إلى أن تصبح أول دولة في العالم ترسل الطاقة الشمسية من الفضاء إلى الأرض لتوليد الكهرباء على نطاق واسع.

وستشهد شراكة بين القطاعين العام والخاص بقيادة وكالة الفضاء اليابانية JAXA إنشاء أول أجهزة إرسال عبر الأقمار الصناعية بحلول عام ٢٠٢٥، وفقا لتقارير محلية. ويهدف المشروع، بقيادة ناوكي شينوهارا، الأستاذ بجامعة كيوتو لنيكي، والذي يعمل على برنامج يعتمد على الطاقة الشمسية منذ عام ٢٠٠٩، إلى جعل سلسلة من الأقمار الصناعية الصغيرة في المدار تحول الطاقة الشمسية إلى موجات ميكروية وترسلها إلى محطات استقبال أرضية، تحولها بعد ذلك إلى طاقة كهربائية.وهذا المفهوم الذي تم وضع نظريته لأول مرة في عام ١٩٦٨، له العديد من المزايا مقارنة بإعدادات الطاقة الشمسية الأرضية، لا سيما القدرة على حصاد الطاقة الشمسية لفترة أطول، دون عوائق من قبل الدورة النموذجية للشمس. وستكون الموجات الميكروية هذه قادرة على المرور عبر السحب، وبالتالي فإن التكنولوجيا قادرة أيضا على العمل في الظروف الجوية السيئة.

وحققت اليابان بالفعل العديد من الخطوات الأولى في هذا المجال، حيث كانت أول من نقل الطاقة عبر الموجات الدقيقة في الفضاء في الثمانينيات.وفي عام ٢٠١٥، تابع علماء JAXA هذا الأمر باختراق آخر شهد إرسال ١,٨ كيلوواط من الطاقة إلى جهاز استقبال أرضي، وهو ما يكفي تقريبا لتشغيل غلاية كهربائية.وتعمل العديد من البلدان والمناطق الأخرى أيضا على هذه التكنولوجيا، حيث كشفت وكالة الفضاء الأوروبية عن خطة العام الماضي لاختبار جدوى الطاقة الشمسية القائمة على الفضاء.وما يزال يتعين إجراء المزيد من الأبحاث قبل أن يصبح ذلك ممكنا على نطاق واسع، على الرغم من التطورات الحديثة في الخلايا الشمسية العالية الكفاءة ونقل الطاقة اللاسلكية والتجميع الآلي في المدار ما يعني أن الصين والولايات المتحدة تعملان أيضا على إيجاد طرق للاستفادة من الطاقة الشمسية انطلاقاً من الفضاء.ومن بين المخاوف المحيطة بالتكنولوجيا الآثار الصحية لأجهزة الميكروويف المنخفضة الطاقة على البشر والحيوانات والنباتات.

غوغل تطلق مساعدها للذكاء الاصطناعي

بدأت غوغل بإطلاق مساعد الذكاء الاصطناعي الخاص بها «Duet AI» في خدمات «غوغل وورك سبيس Workspace»، وذلك بشكل تجريبي لعدد محدود من المستخدمين.وكانت غوغل قد أعلنت عن مساعد «Duet AI» المعتمد على تقنيات الذكاء الاصطناعي التوليدي، في وقتٍ سابق ضمن فعاليات مؤتمر المطورين Google I/O ٢٠٢٣.ولا يزال المساعد الشخصي «Duet AI» في المرحلة التجريبية، إذ كانت غوغل قد فتحت الباب أمام المستخدمين الراغبين في تجربته للتسجيل عبر موقعها الإلكتروني حاليا، بدأت غوغل في توفير «Duet AI» لبعض المستخدمين، بشرط أن يكونوا من مشتركي خدمات «غوغل وورك سبيس» المأجورة داخل الولايات المتحدة.ويقدم مساعد «Duet AI» العديد من المميزات الجديدة داخل تطبيقات «غوغل وورك سبيس» المختلفة، التي تشمل المستندات Google Docs، والعروض التقديمية Google Slides، وجداول البيانات Google Sheets، بالإضافة إلى تطبيق محادثات الفيديو Meet، والبريد الإلكتروني Gmail، وغيرها.ويمكن أن ينفذ المساعد الشخصي «Duet AI» العديد من المهام المعقدة بضغطة زر، بحسب التطبيق الذي يعمل داخله على سبيل المثال، يستطيع «Duet AI» داخل تطبيق العروض التقديمية أن يولد صورا وخلفياتٍ من الأوامر النصية التي يدخلها المستخدم، إذ يعمل المساعد الشخصي في لوحة جانبية، تحتوي على مساحة مخصصة لإدخال الأوامر النصية، كما يمكن كذلك اختيار نوع الرسم المُراد، لينتج بعدها ٦ إلى ٨ رسومات قابلة للزيادة، عندما يضغط المستخدم على «عرض المزيد»، وعند الوصول إلى الصورة المناسبة، يمكن إدراجها داخل العرض التقديمي مباشرة، كما أوضحت غوغل في تغريدة لها لها تويتر.جدير بالذكر أن الصور التي يُظهرها مساعد غوغل يولدها عبر الذكاء الاصطناعي استنادا إلى أوامر المستخدم، ولا يبحث عنها في الإنترنت، ويجليها منه.وبالمثل أيضا، سوف يساعد «Duet AI» المستخدم على توليد النصوص في تطبيق المستندات Docs بحسب ما يود المستخدم كتابته، وكذلك المساعدة في صياغة ردود كاملة بشكل احترافي داخل بريد جيميل Gmail، فقط باستخدام بعض العبارات المبدئية، علما بأن تلك النصوص والردود تكون قابلة للتعديل.

ومن المتوقع أن تطلق غوغل مساعد الذكاء الاصطناعي الخاص بها للمزيد من المستخدمين خلال الفترة القادمة لتسريع وتيرة تدريبه وتحسينه وإصلاح الأخطاء به استنادا إلى ردود فعل المستخدمين في المرحلة التجريبية قبل إطلاقه على نطاق واسع.

اكتشاف جزء منفصل عن القمر يدور حول الأرض

يعكف العلماء حاليا على دراسة هذا الجزء المنفصل وتأثيره على الأرض، بعد أكثر من نصف قرن من الجدل، وتم رصد هذا الجزء في عام ٢٠١٦ من قبل خبراء باستخدام تلسكوب بان ستارز، فوق بركان هاليكالا في هاواي.وقتها لم يستقر العلماء حول تحديد طبيعته بسبب كثرة التصادمات الشديدة بين الصخور والكويكبات والنيازك.

ويعتقد الخبراء أن الرفيق الكوني القديم كان في محيط الأرض منذ ١٠٠ عام، قبل الميلاد وسوف يدور حول كوكبنا لمدة ١٥٠٠ عام أخرى على الأقل.

واكتشف العلماء أن «شبه قمر» المكتشف حديثا يدور حول الأرض ولكنه مرتبط بالجاذبية بالشمس بقوة أكثر من ارتباطه بالأرض.

يسعى العلماء في الأبحاث المقبلة إلى دراسة الحفر الموجودة على سطح القمر لمعرفة أي منها يمكن أن يكون منشأ هذا الكويكب في حين يطالب علماء بدراسة «كامو أوليو» عبر إرسال الأقمار الاصطناعية له.

"رجوة من الله" عبارة زينت تاج الأميرة رجوة الحسين

اختارت الأميرة رجوة الحسين، زوجة ولي العهد الأمير الحسين بن عبدالله الثاني، أن تضع تاجاً ماسياً على رأسها خلال حفل زفافها يوم الخميس الأول من يونيو ٢٠٢٣.

وتميز التاج بالعبارة التي نقشت عليه باللغة العربية وهي «رجوة من الله».

وهذه الجملة تمثل اللقب الذي أطلقته الملكة رانيا على كنّتها الجديدة في الكلمة المؤثرة التي ألقتها خلال حفل الحناء الذي أقيم في قصر الحسينية قبل حفل الزفاف بأسبوع.

وقد صممت دار يان سيكارد التاج الملكي خصيصاً للأميرة رجوة الحسين.

رسمياً منح رجوة آل سيف لقب «أميرة»

أصدرت الإرادة الملكية السامية قرارها بمنح الآنسة رجوة بنت خالد آل سيف، لقب «الأميرة رجوةُ الحسين»، وذلك فور عقد قرانها على الأمير الحسين بن عبدالله الثاني، ولي العهد في قصر زهران العامر.

هيفاء وهبي تواصل نجاحها رغم الأزمات

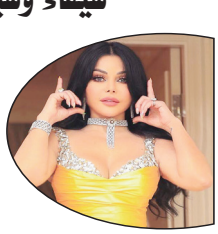

تصدرت هيفاء وهبي التريند بمصر خلال الساعات الماضية بعد حفلها الناجح بممشى أهل مصر والذي رفع لافتة كامل العدد، ورغم الأزمات التي تواجه فيلم هيفاء وهبي الأخير «رمسيس باريس» بدور العرض السينمائية بعد أن حقق ملايين الإيرادات منذ اليوم الأول لعرضه في موسم عيد الفطر الماضي، إلا ان الديفا تواصل نجاحها وتستعد للكثير من النجاحات بالفترة القادمة.بدأت ملامح خريطة حفلات موسم عيد الأضحى إذ يستعد نجوم الغناء بالوطن العربي لإحياء حفلاتهم خلال نهاية الشهر الحالي ضمن موسم غنائي قوي يجمع النجوم في كثير من الدول العربية.وقد علم أن الديفا هيفاء وهبي إختارت أن تقضي عيد الأضحى مع جمهور لبنان في حفل غنائي ضخم سيجمعها بمحمد حماقي بآخر أيام عيد الأضحى المبارك، على أن تعلن عنه خلال الأيام القادمة فور الإنتهاء من كل الإتفاقيات الخاصة بالحفل.ويتردد أن هناك نية للقاء منتظر يجمع الديفا هيفاء وهبي وإبنتها زينب فياض قريباً بعد أن دامت القطيعة بينهما لسنوات طويلة حالت دون لقائهما.

بعد فترة من الغياب.. أحلام تعود بحفل خاص في المغرب

يبدو أن أحلام التي تقضي إجازة قصيرة برفقة أسرتها حاليا؛ والتي غابت عن حفلات الموسم الصيفي خلال الفترة القادمة تستعد المغرب لحدث ضخم إحتفالاً بنجوم الفن العربي والعالمي في مختلف المجالات، على أن يضم الحفل مجموعة كبيرة من النجوم لتكريمهم على مسيرتهم الفنية، وقد حلّ إسم الملكة أحلام كأول نجوم الوطن العربي بقائمة المكرمين بالحفل والذي تضمن أسماء أخرى منها محمد رمضان وهالة صدقي، على أن يضم الحفل إسم نجم عالمي سيكون مفاجأة للجمهور.

على صعيد آخر، قامت أحلام بزيارة معرض أبو ظبي الدولي للكتاب الذي إنطلق بالإمارات قبل أيام وأكدت أنها إختفت الفترة الماضية لأنها تقضا وقتها بحفظ القرآن الكريم، كما أن لديها عشقا لقراءة الكتب بشكل عام، مؤكدة أن الدورة القادمة من المعرض ستكون لها مشاركة خاصة ضمن فعاليات معرض الكتاب.

وجدير بالذكر أن اخر حفلات احلام كانت ضمن موسم الرياض بحفلة «الليلة الماسية » في شهر فبراير الماضي.

بسمة بوسيل تغني في زفاف ميرنا نور الدين

حرصت بسمة بوسيل طليقة الفنان تامر حسني على حضور حفل زفاف الفنانة ميرنا نور الدين ومدرب اللياقة البدنية عمر عطية، وخلال الحفل شاركت بسمة بوسيل العروسين فرحتهما بالغناء لهما، حيث غنت بسمة بوسيل خلال حفل الزفاف أغنية «مين اللي بيختار» للفنانة هبة طوجي والتي كانت سبق أن قدمت «جزءًا من الأغنية عبر حساباتها في مواقع التواصل الاجتماعي.

ويبدو أن بسمة بوسيل تدرس قرار عودتها للغناء مرة أخرى، حيث أكد مهندس الصوت مصطفى رؤوف أن الصورة التي نشرتها بسمة بوسيل خلال الفترة الأخيرة تم التقاطها داخل الاستديو، أثناء تسجيل عدة أغنيات من المقرر أن تطرحها بسمة قريبا.

وأوضحت بسمة بوسيل خلال لقاء تلفزيوني سابق لها بأن قرار اعتزالها الغناء وابتعادها عن المجال الفني كان بمحض إرادتها و با لا تفا ق مع تامر حسني ، ولم يكن قر ا رً ا نابعًا من ا لفنا ن تا مر حسني قائلة: «اتفقت مع تامر إني هعتزل الفن قبل الزواج حتى تكون اهتماماتي المنزل وتربية الأبناء، وتامر معيشني ملكة».

بعد اعتزالها الفن.. ميرهان حسين تتصدر الترند

تصدرت الفنانة المصرية، ميرهان حسين، الترند عبر مواقع التواصل الاجتماعي ومحركات البحث في جوجل بعد إعلانها اعتزالها للفن عبر حسابها على (انستغرام).

وكتبت ميرهان حسين:"إجازة مفتوحة من السوشيال ميديا والمكالمات والالتزامات والمجاملات والتواجد من أجل الاخرين مش هكون موجودة ولا عايزة حاجة من حد ولا حد يعوز مني حاجة واللي زمان أنا عيشته لغيري أنا دلوقتي هعيشه لنفسي."

وأضافت ميرهان حسين "لا عايزة تقدير لا في شغل ولا في حياة ولا صحاب ولا حبايب ولا معارف ولا حاجة تستاهل ولا حد يستاهل اللي بيحبوني شكراً وكتر خيركم واللي مابيحبونيش شيلوني من حساباتكم لحد ما أقدر أواجه الحياة الظالمة دي تاني سلام."

وتابعت ميرهان حسين "تعبت وأشعر بعدم التقدير لشخصي ولموهبتي ولم اعتد البقاء في مكان ومع أشخاص لا تقدرني تعبت لذلك اعتزل." ويعتبر فيلم "اتنين للإيجار" هو آخر أعمال الفنانة المصرية ميرهان حسين، ويأتي المسلسل من تأليف أسماء غازي، والمسلسل من إخراج شادي علي.

حديث الرباط

امتحان جديد للاتحاد الأوروبي في علاقته مع المغرب

■ عبدالله البقالي

أثر قرار اللجنة الأوروبية للصيد البحري التابعة للاتحاد الأوروبي على بداية مرحلة شد الحبل بين الاتحاد الأوروبي والمملكة المغربية ، حينما قرر وزراء الفلاحة والصيد البحري الأعضاء في هذه اللجنة، بطلب تقدم به وزير الفلاحة الهولندي، تأجيل الشروع في مفاوضات بين الاتحاد الأوروبي والمغرب ، في شأن تجديد اتفاقية الصيد البحري بين الطرفين إلى حين صدور حكم الاستئناف من طرف محكمة العدل الأوروبية المنتظر صدروه قبل نهاية السنة الجارية.

يذكر أن محكمة العدل الأوروبية كانت قد أصدرت قرارا في شهر أيلول من سنة ٢٠٢١، يقضي بعدم قانونية إدراج مياه المحيط الأطلسي المجاورة لمنطقة الصحراء المغربية المتنازع عليها ، ضمن اتفاقية الصيد البحري بين الاتحاد الأوروبي و المغرب ، و هو الحكم الذي تقدم في شأنه الاتحاد الأوروبي بطلب الإستئناف أمام نفس المحكمة .

قرار لجنة الصيد الأوروبية الذي يبقى قرارا في حاجة ضرورية لموافقة الاتحاد الأوروبي عليه ، يعني عدم الشروع في مفاوضات تجديد الاتفاقية مع المغرب قبل نهاية صلاحيتها في نهاية شهر تموز المقبل ، وانتظار شهرين كاملين إلى حين بت محكمة العدل الأوروبية في طلب الاستئناف، وهذا يعني أن ١٢٨ سفينة أوروبية تنتمي إلى دول إسبانيا و البرتغال و فرنسا و ألمانيا و ليتوانيا و لاتفيا و بولاندا و هولندا و إيطاليا و المملكة المتحدة ستجد نفسها في عطالة، وستضطر إلى مغادرة مناطق الصيد في المياه المغربية.. والواضح أن الحكومة المغربية ستبدي من جديد تشددا في هذا الصدد، وستطالب من سفن دول الاتحاد الأوروبي مغادرة المياه الإقليمية المغربية في ٢٣ من شهر تموز المقبل مع نهاية سريان الاتفاقية، ذلك أن الحكومة المغربية ترفض رفضا باتا المساس بوحدتها الترابية، وتمتنع عن استثناء منطقة ما من مناطقها السيادية، وهو الخلاف الذي كان قد احتدم بين الاتحاد الأوروبي و المغرب أثناء إجراء المفاوضات السابقة في سنة ٢٠١٩، واضطر الاتحاد الأوروبي إلى القبول بالشروط المغربية في هذا الصدد، وتم التوقيع على الاتفاقية بالصيغة التي ضمنت للمغرب عدم المساس بوحدته الترابية وبسيادته على أراضيه ومياهه الإقليمية، وهو الأمر الذي أثار غضب جبهة البوليساريو الانفصالية التي قررت الطعن في الاتفاقية أمام محكمة العدل الأوروبية.

وتعتبر إسبانيا و البرتغال أكثر الدول الأوروبية استفادة من اتفاقية الصيد هذه، والتي تضمن لهما مكاسب اقتصادية كبيرة جدا، لأنها تسمح لها بتلبية جزء كبير جدا من حاجياتها من الأسماك ، كما تضمن لها تشغيل آلاف من اليد العاملة، لذلك فإن هاتين الدولتين إضافة إلى دول أوروبية أخرى لن تقبل بتوقيف المفاوضات المتعلقة بتجديد الاتفاقية، وستبذل جهودا كبيرة بهدف الشروع في هذه المفاوضات في القريب العاجل لتجنب توقف نشاط الصيد الذي تمارسه سفنها في المياه الإقليمية المغربية .

ويبدو المغرب في وضعية مريحة في هذا الصدد، خصوصا أن أوساطا مغربية كثيرة خصوصا الأوساط المهنية المغربية، طالبت غير ما مرة بعدم تجديد اتفاقية الصيد مع الاتحاد الأوروبي بمبرر حجم الأضرار التي تلحقها ، وبدعوى أن أسطول الصيد الأوروبي يتسبب في استنزاف الثروة السمكية المغربية، إلا أن الحكومة المغربية كانت دوما ترد بأن هذه الاتفاقية تندرج ضمن شراكة اقتصادية مع الاتحاد الأوروبي، وأنها تحترم الضمانات و الشروط المغربية .

يضاف إلى ذلك أن العديد من الدول تناشد الحكومة المغربية التوقيع على اتفاقية صيد معها تسمح لسفنها بممارسة الصيد في المياه الإقليمية المغربية ، بالنظر إلى جودة الأسماك المغربية بشروط مالية و تقنية أفضل ، وتتقدم روسيا و كوريا الجنوبية و اليابان لإنحة هذه الدول ، لكن التزام المغرب مع الاتحاد الأوروبي في هذا الصدد يحول دون التجاوب مع هذه الطلبات، وهذا يعني أن بديل اتفاقية الصيد مع الاتحاد الأوروبي موجود ، مما يضعف الموقف الأوروبي في مفاوضات اتفاقية الصيد مع المغرب .

ويرد المغرب دوما على محاولات إقحام قضية النزاع المفتعل في الصحراء المغربية في هذه الاتفاقية بأنه غير معني بذلك، وإن حكومته هي التي تحدد مناطق الصيد وليس طرفا آخر .

تغريدات

twitter

عبد الله بن الحسين
العاهل الأردني

شكرا من القلب لأبناء وبنات شعبنا العزيز الذين شاركونا الفرحة بالحسين ورجوة.. والشكر الموصول للأشقاء والأصدقاء على وجودهم معنا بهذه المناسبة، ولتبقى ديار الأردنيين عامرة بالفرح دائما.

ايفان جابرو
وزيرة الهجرة والمهجرين

زرنا محافظة ديالى العزيزة وتشرفنا بخدمة أهلنا من فئات عناية الوزارة والاستماع الى مشاكلهم وإزالة العقبات التي تواجههم، قمنا بتوجيه كوادرنا بتلبية كل احتياجاتهم.